

С. С.

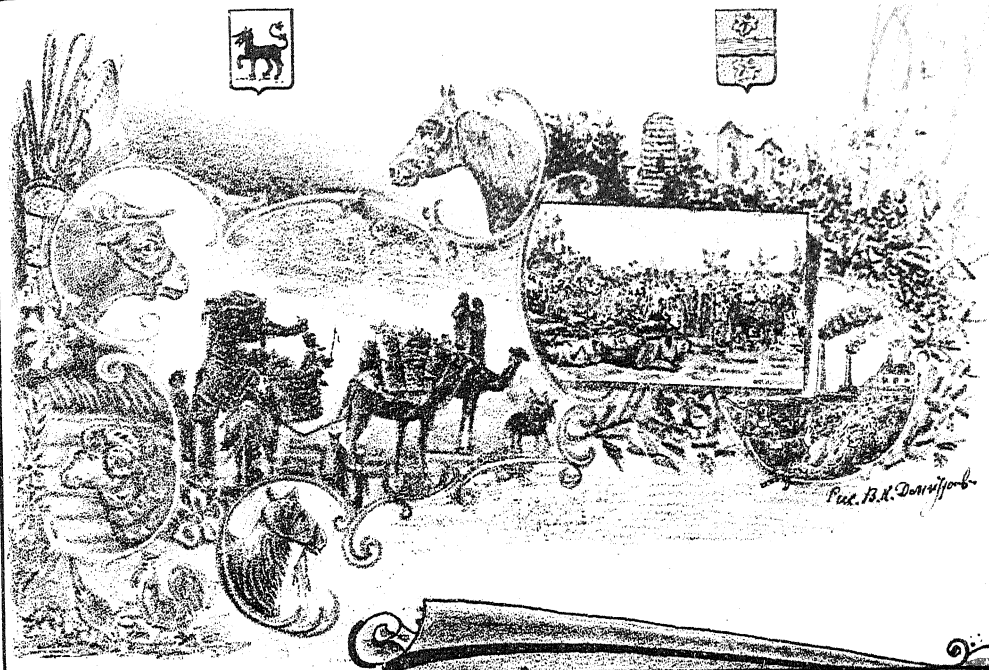

ДАРЕЗЪ СПРАВОЧНИКЪ

ТУРКЕСТАНСКАГО КРАЯ

СЪ ИЛЛЮСТРАЦІЯМИ, КАЛЕНДАРЕМЪ НА 1910 Г.,
КАРТОЙ КРАЯ И ОБЪЯВЛЕНІЯМИ.

ТАШКЕНТЪ.

ЦѢНА 1 р. 50 к.

Печатано по постановленію Сыръ-Дарьинскаго Областнаго Статистическаго Комитета.

Лит. В. М. Ильина, Ташкентъ

Страховое Товарищество „Саламандра“

учрежденное въ 1846 г.

Правленіе въ С.-Петербургъ, Гороховая б.

ПРИИМАЕТЪ СТРАХОВАНИЕ

ЖИЗНИ,

ОТЪ ОГНЯ,

**ОТЪ НЕСЧАСТНЫХЪ СЛУЧАЕВЪ,
ТРАНСПОРТОВЪ И СУДОВЪ.**



Главное Агентство для Ср.-Азии — въ Ташкентъ, Самаркандская, 13.

АГЕНТЫ во всѣхъ городахъ Туркестанскаго края и Закасп. обл.

Главный Агентъ въ Ср.-Азии А. А. Ротенбергъ.

Торгово - Промышленная Контора

Авраама Александровича

Ротенбергъ,

Ташкентъ, Самаркандская, № 13.

Постоянно на складѣ:

Колеса: джутовый, льняной, брезентовый, мѣшечный,

Мышки джутовые, льняные, брезентовые,

Шпагатъ,

Проволока для упаковки хлопка и телеграфная,

СВЪЧИ Невскаго Стеариноваго Товарищества,

СИЛЫ Акціонернаго О-ва Химическаго завода „Радеха“.

СИЛЫ Акціонернаго О-ва спичечныхъ фабрикъ „В. А. Лапина“
и другихъ фабрикъ.

Приемъ заказовъ на мануфактуру Т-ва М-ръ П. М. РЯБУШИНСКАГО
въ С.-пет. въ Москвѣ.

ОГЛАВЛЕНИЕ.

	стр.
Объявленія	1—58
Списокъ перемѣнъ происшедшихъ во время печатанія Адресъ-Справоч.	I · V
Россійскій Императорскій Домъ	1
Календарь на 1910 годъ	4
Метрологія	17
Монеты, мѣры и вѣсы Ср. Азій	20
Почта	22
Общіе пассажирскіе тарифы	26
Таблица провозныхъ платъ по жел. дор.	28
Стоимость проѣзда по ж. д. отъ г. Ташкента до др. гор. Россійской Имперіи	32
Ташкентская желѣзная дорога	34
Средне-Азіатская желѣзная дорога	35
Андижанская вѣтвь	37
Аму-Дарьинская флотилія	38
Расписаніе прихода и отхода поѣздовъ жел. дор., примыкающихъ къ Каспійскому морю	43
Зимнее почтово-пассажирское сообщеніе между портами Каспійскаго моря	43
Таксы за провозъ г.г. пассажировъ и багажа на почтовыхъ пароходахъ	45
Почтовые тракты	46
Ташкентскій трамвай	49
<hr/>	
Туркестанскій край	1
Нѣсколько мыслей о томъ, выгоденъ ли для Россіи Туркестанъ	25
Личный составъ центральныхъ учрежденій гражданскаго и военнаго вѣдомствъ Туркестанскаго края	39
Туркестанскій Генераль-Губернаторъ	41
Помощникъ Генераль-Губернатора	41
Епископъ Туркестанскій и Ташкентскій	41
Совѣтъ Генераль-Губернатора	42

	стр.
Канцелярія Генералъ-Губернатора	42
Управленіе Земледѣлія	43
Управленіе учебными заведеніями	45
Ташкентская Судебная Палата	45
Туркестанская Казенная Палата	46
Управленіе Акцизными Сборами	46
Туркестанскій Таможенный Округъ	47
Туркестанская Контрольная Палата	47
Туркестанскій Почтово-Телеграфный Округъ	47
Управленіе XII отдѣла перевозки почтъ	48
Управленіе Ташкентской желѣзной дороги	48
Управленіе Средне-Азіатской желѣзной дороги	51
<hr/>	
Командующій войсками Туркестанскаго военнаго округа	54
Помощникъ Командующаго войсками	54
Военно-Окружный Совѣтъ	55
Окружный Штабъ	55
Военно-Топографическій отдѣлъ	55
Военно-Медицинское Управленіе	56
Военно-Ветеринарное Управленіе	56
Интендантское Управленіе	56
Артиллерійское Управленіе	56
Инженерное Управленіе	57
Военно-Окружный Судъ	57
7-й Округъ отдѣльнаго корпуса пограничной стражи	57
Аму-Дарьинская флотилія	57
<hr/>	
Сыръ-Дарьинская область	59
Городъ Ташкентъ	73
Православные храмы гор. Ташкента	77
Туркестанская Учительская Семинарія	80
Туркестанская публичная бібліотека и музей	81
<i>Управленіе Сыръ-Дарьинской области</i>	84
Военный Губернаторъ	84
Сыръ-Дарьинское Областное Правленіе	84
Сыръ-Дарьинскій Областной Статистическій Комитетъ	85
Поземельно-податное отдѣленіе	86
Управленіе гор. Ташкента	86
Ташкентская тюрьма	87
Ташкентскій Окружный Судъ	87

	стр.
Ташкентское Областное Казначейство	88
Ташкентское отдѣленіе Государственнаго Банка	88
Управленіе акцизными сборами 1 округа	89
Ташкентская почтово-телеграфная контора	89
Старо-Ташкентская почтово-телеграфная контора	89
<hr/>	
Ташкентскій Кадетскій Корпусъ	89
Ташкентская мужская гимназія	90
Ташкентское реальное училище	90
Ташкентская женская гимназія	91
Ташкентское коммерческое училище	91
Туркестанская учительская семинарія	92
Ташкентское техническое желѣзно-дорожное училище	92
Ташкентское Маріинское училище	92
Ташкентское ремесленное училище	93
Дирекція народныхъ училищъ Сыръ-Дарьинской области	93
Ташкентское городское 4-хъ классное училище	93
Мужскія приходскія училища	93
Женскія приходскія училища	94
Русско-туземныя училища	95
Частныя учебныя заведенія	96
<hr/>	
Вѣдомство православнаго исповѣданія	97
Вѣдомство инославнаго исповѣданія	98
<hr/>	
Войсковыя части	98

Общественныя и частныя учрежденія.

Городская управа	100
Городская больница	101
1-ая мужская туземная амбулаторія	101
2-ая женская « «	101
3-я « « «	101
Волжско-Камскій банкъ	101
Русско-Китайскій банкъ	101
Средне-Азіатскій банкъ	101
Ташкентское общество взаимнаго кредита	102
Ташкентское военно-экономическое о-во	102
Кредитныя учрежденія, фабрики, заводы и торгово-промышленныя предпріятія, находящіяся въ гор. Ташкентѣ	103

	стр.
Ташкентскій уѣздъ	113
Чимкентскій уѣздъ	113
Городъ Чимкентъ	113
Городъ Туркестанъ	116
Перовскій уѣздъ	117
Городъ Перовскъ	117
Казалинскій уѣздъ	119
Городъ Казалинскъ	119
Аулиеатинскій уѣздъ	121
Городъ Аулиеата	121
Аму-Дарьинскій отдѣлъ	124
Городъ Петро-Александровскъ	124
<hr/>	
Самаркандская область	127
Городъ Самаркандъ	134
<i>Управленіе Самаркандской области</i>	134
Военный Губернаторъ	134
Войсковыя части	135
Фабрики и заводы	136
Самаркандскій уѣздъ	140
Катта-Курганскій уѣздъ	140
Городъ Катта-Курганъ	140
Ходжентскій уѣздъ	141
Городъ Ходжентъ	141
Джизакскій уѣздъ	143
Городъ Джизакъ	143
<hr/>	
Ферганская область	145
Городъ Скобелевъ	151
<i>Управленіе Ферганской области</i>	152
Военный Губернаторъ	152
Городъ Старый Маргеланъ	154
Маргеланскій уѣздъ	145
Кокандскій уѣздъ	156
Городъ Кокандъ	156
Андижанскій уѣздъ	161
Городъ Андижанъ	161
Наманганскій уѣздъ	165
Городъ Наманганъ	165
Ошскій уѣздъ	168

	стр.
Городъ Ошъ	168
Закаспійская область	170
Городъ Асхабадъ	175
<i>Управленіе Закаспійской области</i>	175
Начальникъ области	175
Асхабадскій уѣздъ	177
Красноводскій уѣздъ	181
Городъ Красноводскъ	181
Мервскій уѣздъ	184
Городъ Мервъ	184
Тедженскій уѣздъ	188
Мангишлакскій уѣздъ	188
Слобода Фортъ-Александровскъ	188
Укрѣпленіе Термезъ	189
Керки, Чарджуй, Серахсъ	190
Каши, Каахка	191
<hr/>	
Семирѣченская область	192
Городъ Вѣрный	197
<i>Управленіе Семирѣченской области</i>	198
Военный Губернаторъ	198
Вѣдомство православнаго исповѣданія	199
Вѣрненскій уѣздъ	202
Городъ Копаль	202
Городъ Лепсинскъ	203
Городъ Джаркентъ	204
Городъ Пржевальскъ	205
Городъ Пишпекъ	206
Каталогъ изданій Сыръ-Дарьинскаго Областнаго Статистическаго Комитета 1—8	
Карта Туркестанскаго края	
Объявленія	1—42

На 1910 годъ

Открыта подписка

на большую политическую экономическую,
общественную и литературную газету

„Голосъ Москвы“.

Четвертый годъ изданія.

Взявъ своимъ лозунгомъ **независимость** и поставивъ главною цѣлью **широкую и полную освѣдомленность**, редакция „ГОЛОСА МОСКВЫ“ привлекла для ближайшаго участія въ газетѣ выдающихся ученыхъ и спеціалистовъ по всѣмъ отраслямъ знанія и образовала обширную сѣть своихъ корреспондентовъ

Свѣдѣнія о текущей жизни Петербурга и о дѣятельности **всѣхъ государственныхъ учрежденій** получаютъ ежедневно по телефону.

Подробнѣйшія свѣдѣнія о московской жизни.

Газета внимательно слѣдитъ за ходомъ развитія торгово-промышленнаго дѣла въ Россіи Ежедневно - обширная хроника, обзоры и руководящія статьи по вопросамъ этой области.

Въ каждомъ номерѣ газеты **сатирическіе и юмористическіе фельетоны** на злобу дня.

Широкое мѣсто отводится вопросамъ искусства и художественной литературы. Бесплатныя иллюстрированныя приложенія.

Подписная цѣна:

на 12 мѣс.	9 р.	к.	на 6 мѣс.	4 р.	75 к.
» 11 »	8 »	50 »	» 5 »	4 »	— »
» 10 »	7 »	75 »	» 4 »	3 »	25 »
» 9 »	7 »	— »	» 3 »	2 »	50 »
» 8 »	6 »	25 »	» 2 »	1 »	80 »
» 7 »	5 »	50 »	» 1 »	— »	90 »

Льготная подписка для лицъ духовнаго званія, военныхъ, учителей и студентовъ:

на 12 мѣс.	6 р.	— к.	на 6 мѣс.	3 р.	— к.
» 11 »	5 »	50 »	» 5 »	2 »	50 »
» 10 »	5 »	— »	» 4 »	2 »	— »
» 9 »	4 »	50 »	» 3 »	1 »	50 »
» 8 »	4 »	— »	» 2 »	1 »	10 »
» 7 »	3 »	50 »	» 1 »	— »	60 »

Выписывающіе за-границу платятъ вдвое.

Отвѣтственный редакторъ: *П. И. Смирновъ.*

Издатель: «Московское Товарищество для изданія книгъ и газетъ».

СПИСОКЪ

перемѣнъ, происшедшихъ въ личномъ составѣ учреждений во время печатанія Адресъ-Справочника. (Исправленъ по 10 декабря 1909 г.)

Канцелярія Генераль-Губернатора

Губ. сек. Викт. Петр. **Григорьевъ**, помощ. дѣлопр. — не состоитъ.
Кол. асс. Алс. Конст. **Тимофеевъ**, назн. помощ. дѣлопр.
Кол. рег. Викт. Алс. **Ширяевъ**, помощ. дѣлопр. — назначенъ дѣлопр. Сыръ-Дар. Обл. Правленія.
Губ. секр. Аркад. Вас. **Орловскій**, — назн. пом. дѣлопр.
Кол. сов. Ив. Фед. **Колесниковъ**, управл. ветер. частью гражд. вѣд. въ Турк. краѣ, — должность упразднена.
Кол. асс. Фед. Павл. **Кулыгинъ**, чинов. для усил. лич. состава — не состоитъ.
Н. ч. Макс. Макс. **Бенъ**, кол. рег. Мих. Степ. **Андреевъ**, губ. сек. Ив. Ильичъ **Филипповъ**, — назначены чиновниками для усил. лич. состава.
Кол. секр. Анат. Анат. **Зворыкинъ**, сост. въ распор. ген.-губ., — не состоитъ.
Кол. секр. Евг. Конст. **Михайловскій**, — назн. въ расп. ген.-губ.-ра.
Надв. сов. Мих. Витал. **Левинъ**, — назначенъ редакт. «Турк. Вѣдомостей».

Управленіе Земледѣлія.

Кол. асс. Леонидъ Ник. **Благовидовъ**, дѣлопр. назн. чин. особ. порученій.
Тит. сов. учен. лѣсоводъ Алдр. Калин. **Вознесенскій**, — назначенъ дѣлопр.
Губ. сек. Ив. Ник. **Носковъ**, — назн. пом. дѣлопр.
Н. ч. Вас. Пет. **Коздышевъ**, — назн. вр. исп. д. младшаго топографа
Кол. рег. Марк. Авес. **Ганатаръ**, инстр. по сел.-хоз. части, — не состоитъ.
Н. ч. Алдр. Эдуард. **Михалевскій**, управ. гидрот. школой, — произв. въ кол. рег.
Кол. асс. Ген. Робер. **Дерингъ**, завѣд. каналомъ «Императора Николая I» — не состоитъ.

Переселенческое управленіе.

Кол. секр. **Отченашенко**, Анд. Мих. **Разказовъ**, топографы — не состоятъ.

Ташкентская Судебная Палата.

Н. ч. Андр. Григ. **Благовѣщенскій**, секретарь при прокурорѣ не состоитъ.
Вас. Григ. **Каллауръ**, — назначенъ секр. при прокурорѣ.

Турнестанская Назенная Палата.

Кол. сов. Вик. Вильг. **Купферъ**, чин. особ. порученій, — не состоитъ.
Тит. сов. Пав. Ник. **Шереметьевскій**, — наз. чин. особ. порученій.
Тит. сов. Влад. Конст. **Проскуряковъ**, стар. столонач. — произв. въ кол. асс.
Кол. асс. Серг. Мих. **Кибиревъ**, пом. столон. высшаго оклада, — не состоитъ.
Н. ч. Болес.-Хенр Эразм. **Піотровскій**, пом. столон. низшаго оклада, — перемѣщенъ на высшій.

Кол. рег. Иванъ Фридр. **Якъс-Тыръ**, пом. столон. высш. оклада, не состоитъ.
Кол. рег. Григ. Вас. **Василицкій**, назн. помощ. столон. высш. оклада.
Н. ч. Вас. Григ. **Каллауръ**, помощ. столон. низшаго оклада, не состоитъ,
Н. ч. Сем. Андр. **Галожновъ**, счет. чин. назн. пом. стол. низш. оклада.
Кол. рег. Ник. Архип. **Ивановъ**, счет. чин. — назн. пом. столон. низш. оклада.
Н. ч. Ник. Стан. **Дземешкевичъ**, счет. чин. — наз. пом. стол. низш. оклада.
Кол. рег. Пав. Ив. **Скобниковъ**, — назначенъ счетнымъ чиновникомъ.
Кол. секр. Дон. Эд. **Кватцъ**, — назначенъ счетнымъ чиновникомъ.
Н. ч. Гр. Ив. **Лукашинъ**, — назначенъ счетнымъ чиновникомъ.

Турнестанская Контрольная Палата.

Тит. сов. Ив. Мих. **Шальневъ**, пом. ревизора, — не состоитъ
Кол. секр. Ив. Федос. **Тюкаевъ**, счетный чиновникъ, не состоитъ.

Военное вѣдомство

Ген.-майоръ Каспаръ Ник. **Блюмеръ**, состоящій при команд. войск. округа, — не состоитъ.

Полк. **Одишелидзе**, — назнач. состоящ. при команд. войск. округа.

Окружное Военно-Медицинское Управление.

Кол. сов. Фед. Сам. **Петровъ**, дѣлопр. изъ фармацевтовъ, — не состоитъ.

Окружное Интендантское Управление.

Н. сов. Леон. Капит. **Калмановъ**, пом. секр. — не состоитъ.
Кап. Валер. Петр. **Мельниковъ**, — наз. пом. секретаря.

Аму-Дарьинская флотилія.

Подполк. Мат. Ив. **Красовскій**, комад. парохода, — не состоитъ.

Сыр-Дарьинское Областное Правление.

Тит. сов. Влад. Влад. Наливкинъ, дѣлопр. — перемѣщенъ на должность инспекторъ мелкаго кредита при Ташкен. Отдѣл. Государ. Банка.

Н. ч. Илья Ив. Новиковъ, пом. дѣлопр. и тит. сов. Мих. Андр. Демьяновичъ, пом. жур., — перемѣщены одинъ на мѣсто другого.

Управление гор. Ташкента.

Губ. сек. Дм. Дм. Лавровъ, письмов. — назначенъ письмов. Казалин. Уѣздн. Управления.

Леонидъ Бѣдунновичъ, — назн. письмовод.

Кол. рег. Султ. Яушевъ, пом. пристава, — не состоитъ.

Кол. асс. Алдр. Пав. Шнейдерманъ, — назн. пом. пристава.

Кол. рег. Пав. Пал. Сорвинъ, пом. пристава, назн. секр. полиц. управл. русской части.

Губ. секр. Вяч. Африк. Самострѣловъ, секр. полиц. упр. русской части, — назн. секр. Чимкентск. Уѣзд. Управления.

Ташкентскій Окружной Судъ.

Стат. сов. Влад. Руд. Рыковскій, членъ суда, — не состоитъ (умеръ).

Ташкентское Областное Казначейство.

Кол. секр. Серг. Мих. Кибиревъ, — назначенъ кассиромъ I разряда.

Надв. сов. Влад. Марк. Галинъ, под. инсп. гор. Петро-Алекс. — не состоитъ.

Тит. сов. Ант. Дм. Краснослободскій, — назн. подат. инсп. гор. Петро-Алексан.

Ташкентское Отдѣленіе Государственнаго Банка.

Стат. сов. Вас. Ник. Поповъ, управляющ. не состоитъ.

Кол. сов. Георг. Пав. Солеманъ, — назнач. управляющимъ.

Надв. сов. Ник. Ник. Маевскій, секретарь, — не состоитъ.

Тит. сов. Ив. Петр. Загоровскій, — назначенъ секретаремъ.

Н. ч. Пав. Серг. Мироновъ, помощ. бухгалт. III разряда, — не состоитъ.

Н. ч. Ман. Фед. Савельевъ, — назначенъ пом. бухг. III разряда.

Тит. сов. Пав. Алс. Богдановъ, помощникъ кассир. I разр. — не состоитъ.

Кол. рег. Серг. Ив. Алпатовъ, — наз. пом. касс. I разряда.

Управление Акцизными сбор. I округа.

Надв. сов. Серг. Алс. Ивановъ и Влад. Андр. Струпинскій, помощ. надзир., — не состоятъ.

Н. ч. Влад. Ник. Рудскій, дѣлопр. — не состоитъ.

Петръ Эдуард. Уссаковскій — назнач. дѣлопр.

Ташкентское реальное училище.

Гер. Эдуар. **Козакъ**, преподаватель нѣм. языка. - не состоитъ.
 Алдр. Карл. **Фонъ-Кунъ**, назначенъ препод. нѣм. языка.
 Пет. Ив. **Ульяновъ**, препод. муз. и пѣнія, — не состоитъ.
 Губ. секр. Степ. Ив. **Дорошевъ**, назначенъ учит. пѣнія

Ташкентское Городское 4-хъ классное училище.

Надв. сов. Алдр. Яков. **Русановъ**, преподават. не состоитъ (умеръ).

Чимкентское Казначейство.

Тит. сов. Евсѣй Ив. **Матвѣевъ** казначей, — не состоитъ.
 Губ. секр. Мих. Мат. **Кубашевъ**, — назначенъ казначеемъ.
 Кол. рег. Ив. Еф. **Плегухинъ**, старш. бухгалтеръ, — не состоитъ.
 Кол. рег. Илья Евтод. **Суловъ**, — назначенъ старш. бухгалтеромъ.

Перовское Казначейство.

Кол. рег. Дм. Спир. **Петровъ**, казнач. — не состоитъ.
 Над. сов. Мих. Дм. **Стебуть**, назначенъ казначеемъ.
 Кол. рег. Ив. Тимоф. **Гущинъ**, старш. бухгалтеръ, — не состоитъ.
 Н. ч. Ник. Ив. **Коробовъ**, — назначенъ старш. бухгалтеромъ.

Перовская Почтово-Телеграфная контора.

Тит. сов. **Филипповъ**, начальникъ — не состоитъ.
 Н. ч. Алдр. Тим. **Василенковъ**, назначенъ начальникомъ.

Г о р. С а м а р к а н д ъ.

Надв. сов. Ник. Вас. **Костылевъ**, мир. суд. 1 участка, не состоитъ.
 Надв. сов. Игнат. Алс. **Милославовъ**, — назначенъ мир. суд. 1 участка.
 Надв. сов. Анд. Мих. **Вихтешмаеръ**, мир. суд. 4 участка, не состоитъ.
 Тит. сов. Ник. Конст. **Маркувенасъ**, — наз. мир. суд. 4 участка.

Областное Казначейство.

Кол. сов. Ник. Ив. **Нозьминъ**, казнач. - не состоитъ.
 Кол. сов. Влад. Стан. **Топорковъ**, — назначенъ казначеемъ.

Натта-Нурганское Казначейство.

Тит. сов. Вас. Аф. **Мочаловъ**, казначей, — не состоитъ.
 Кол. секр. Вас. Андр. **Галковский**, назначенъ казначеемъ.

Джизанское Казначейство.

Губ. секр. Мих. Алр. Кубашевъ, казначей, — не состоитъ
Кол. рег. Ад. Март. Кисперовичъ, — назначенъ казначеемъ

Г о р. С к о б е л е в ъ.

Стат. сов. Ив. Людв. Шиферъ Ошскій подат инспек , не состоитъ.
Кол. сов. Влад. Мар. Галинъ, — назнач. Ошскимъ под инспекторомъ.

Областное Казначейство.

Кол. сов. Вас. Стан. Топорковъ, казначей, - не состоитъ.

Ногадское Казначейство.

Н. ч. Вас. Фед. Ровинскій, казначей, не состоитъ.
Кол. асс. Вас. Фед. Мочаловъ, - назначенъ казначеемъ.

Замѣченныя опечатки.

Стр.	Строн.	Напечатано	Читать.
1	10 снизу	вѣрности	вѣроятности
1	10 «	нечто	ничто
5	13 «	эпюрко-монголовъ	тюрко-монголовъ.
12	28 «	сортъ орѣха	сортъ горсха
36	16 «	богавствъ	богатствъ
43	3 »	Лудингъ	Лундингъ
61	18 «	свои	своего
64	15 «	нуждающаго	нуждающагося
65	2 «	ступеня	ступень
66	10 «	примитивные	примитивные
67	2 «	послѣднѣе	послѣднее
67	8 «	цѣнными	цѣнами
72	7 «	13284 р.	32284 р.
«	5 «	96085 р.	53660 р
76	13 сверху	сѣтъ	сѣть
79	9 снизу	стараніямя	стараніями
135	5 «	Гансифельдъ	Ганенфельдъ
135	2 «	фонъ-Виконъ	фонъВикенъ
136	6 сверху	Готмалкъ	Готшалкъ
137	13 снизу	д'Айстеттка	д'Айстеттена
147	17 *	понижено	понижена

Россійскій Императорскій Домъ.



Его Императорское Величество, Государь Императоръ **НИКОЛАЙ АЛЕКСАНДРОВИЧЪ**, Самодержецъ Всероссійскій, родился въ 1868 году, 6 мая (тезоименитство 6 декабря).

Августѣйшая Родительница ГОСУДАРЯ ИМПЕРАТОРА,

Ея Императорское Величество, Государыня Императрица **Марія Теодоровна**, родилась въ 1847 г., 14 ноября (тезоименитство 22 июля); была въ супружествѣ съ Императоромъ Александромъ III (въ Бозѣ почилъ 20 октября 1894 г.).

Августѣйшая Супруга ГОСУДАРЯ ИМПЕРАТОРА,

Ея Императорское Величество, Государыня Императрица **Александра Теодоровна**, родилась въ 1872 г., 25 мая (тезоименитство 23 апрѣля); въ супружествѣ съ 14 ноября 1894 г. Дочь Великаго Герцога Гессенскаго Людвигъ IV и Супруги Его Великой Герцогини Алисы.

Его Императорское Высочество, Наслѣдникъ Цесаревичъ и Великій Князь **Алексѣй Николаевичъ**, род. въ 1904 г., 30 июля (тезоим. 5 октября).

Августѣйшія Дочери ГОСУДАРЯ ИМПЕРАТОРА:

Ея Императорское Высочество, Великая Княжна **Ольга Николаевна**, род. въ 1895 г., 3-го ноября (тез. 11 июля);

Ея Императорское Высочество, Великая Княжна **Татіана Николаевна**, род. въ 1897 г., 29 мая (тез. 12 января);

Ея Императорское Высочество, Великая Княжна **Марія Николаевна**, род. въ 1899 г., 14 июня (тез. 22 июля);

Ея Императорское Высочество, Великая Княжна **Анастасія Николаевна**, род. въ 1901 г., 5 Юня (тез. 22 декабря).

Августѣйшій Братъ ГОСУДАРЯ ИМПЕРАТОРА,

Его Императорское Высочество, Великій Князь **Михаилъ Александровичъ**, род. въ 1878 г., 22 ноября (тез. 22 ноября).

Августѣйшія Сестры ГОСУДАРЯ ИМПЕРАТОРА,

Ея Императорское Высочество, Великая Княгиня **Ксенія Александровна**, (см. далѣе);

Ея Императорское Высочество, Великая Княгиня **Ольга Александровна**, род. въ 1882 г., 1 июня (тез. 11 июля); въ супружествѣ съ 27 июля 1901 г., съ Его Высочествомъ Принцемъ **Петромъ Александровичемъ** Ольденбургскимъ.

Августѣйшіе Дяди и Тетки ГОСУДАРЯ ИМПЕРАТОРА:

Ея Императорское Высочество, Великая Княгиня **Марія Павловна**, род. въ 1854 г., 2 мая (тез. 21 июля); была въ супружествѣ съ Его Императорскимъ Высочествомъ, Великимъ Княземъ **Владиміромъ Александровичемъ** († 4 феврь 1909 г.). У нея дѣтки:

Его Императорское Высочество, Великій Князь **Кирилль Владимировичъ**, род. въ 1876 г. 30 сентября (тез. 11 мая); Супруга Его, Ея Императорское Высочество, Великая Княгиня **Викторія Теодоровна**, род. въ 1876 г., 12 ноября (тез. 1 июня). *У нихъ дѣти*: Ея Высочество, Княжна **Марія Кирилловна**, род. въ 1907 г., 20 января (тез. 22 іюля) и Ея Высочество, Княжна **Кира Кирилловна**, род. въ 1909 г., 26 апрѣля (тез. 28 февраля);

Его Императорское Высочество, Великій Князь **Борисъ Владимировичъ**, род. въ 1877 г., 12 ноября (тез. 2 мая);

Его Императорское Высочество, Великій Князь **Андрей Владимировичъ**, род. въ 1879 г., 2 мая (тез. 30 ноября);

Ея Императорское Высочество, Великая Княгиня **Елена Владиміровна**, род. въ 1882 г., 17 января (тез. 21 мая); въ супружествѣ съ 16 августа 1902 г., съ Его Королевскимъ Высочествомъ, Королевичемъ Греческимъ **Николаемъ Георгіевичемъ**.

Ея Императорское Высочество, Великая Княгиня **Елисавета Теодоровна**, род. въ 1844 г., 20 октября (тез. 5 сентября); была въ супружествѣ съ Его Императорскимъ Высочествомъ, Великимъ Княземъ **Сергіемъ Александровичемъ** († 4 февраля 1905 г.).

Его Императорское Высочество, Великій Князь **Павель Александровичъ**, род. въ 1860 г., 21 сентября (тез. 29 іюня); былъ въ супружествѣ съ Ея Императорскимъ Высочествомъ, Великою Княгинею Александрою Георгіевною († 12 сентября 1891 г.). *У него дѣти*:

Его Императорское Высочество, Великій Князь **Димитрій Павловичъ**, род. въ 1891 г., 6 сентября (тез. 21 сентября);

Ея Императорское Высочество Великая Княгиня **Марія Павловна**, род. въ 1890 г., 6 апрѣля (тез. 22 іюля); въ супружествѣ съ 20 апрѣля 1908 г. съ Его Королевскимъ Высочествомъ, Принцемъ Вильгельмомъ Шведскимъ, Герцогомъ Сюдерманландскимъ.

Ея Императорское Высочество, Великая Княгиня **Марія Александровна**, род. въ 1853 г., 5 октября (тез. 22 іюля); была въ супружествѣ съ Его Королевскимъ Высочествомъ, Принцемъ Альфредомъ-Эрнестомъ-Альбертомъ Великобританскимъ, Герцогомъ Саксенъ-Кобургъ-Готскимъ.

Ея Императорское Высочество, Великая Княгиня **Александра Юсифовна**, род. въ 1830 г., 26 іюня (тез. 23 апрѣля); была въ супружествѣ съ Его Императорскимъ Высочествомъ, Великимъ Княземъ Константиномъ Николаевичемъ († 13 января 1892 г.). *У нея дѣти*:

Его Императорское Высочество, Великій Князь **Николай Константиновичъ**, род. въ 1850 г., 2 февраля (тез. 6 декабря);

Его Императорское Высочество, Великій Князь **Константинъ Константиновичъ**, род. въ 1858 г., 10 августа (тез. 21 мая); Супруга Его, Ея Императорское Высочество, Великая Княгиня **Елисавета Мавриніевна**, род. въ 1865 г., 13 января (тез. 5 сентября). *У нихъ дѣти*: Ихъ Высочества: Князь **Іоаннь Константиновичъ**, род. въ 1886 г., 23 іюня (тез. 24 іюля); Князь **Гавріиль Константиновичъ**, род. въ 1887 г., 3 іюля (тез. 13 іюля); Князь **Константинъ Константиновичъ**, род. въ 1890 г., 20 декабря (тез. 21 мая); Князь **Олегъ Константиновичъ**, род. 1892 г., 15 ноября (тез. 20 сентября); Князь **Игорь Константиновичъ**, род. въ 1894 г. 29 мая (тез. 5 іюня); Князь **Георгій Константиновичъ**, род. въ 1903 г., 23 апрѣля (тез. 23 апрѣля); Княжна **Татіана Константиновна**, род. въ 1890 г., 11 января (тез. 12 января); Княжна **Вѣра Константиновна**, род. въ 1906 г., 11 апрѣля (тез. 17 сентября);

Его Императорское Высочество, Великій Князь **Димитрій Константиновичъ** род. въ 1860 г., 1 іюня (тез. 21 сентября);

Ея Королевское Величество, Королева Эллиновъ **Ольга Константиновна**, род. въ 1851 г., 22 августа (тез. 11 іюля); въ супружествѣ съ Его Величествомъ Королемъ Эллиновъ Георгомъ I;

Ея Императорское Высочество, Великая Княгиня **Вѣра Константиновна**, род. въ 1854 г., 4 февраля (тез. 17 сентября); была въ супружествѣ съ Его Королевскимъ Высочествомъ, Герцогомъ Вильгельмомъ-Евгеніемъ Виртембергскимъ.

Его Императорское Высочество, Великій Князь **Николай Николаевичъ**, род. въ 1856 г., 6 ноября (тез., 27 іюля); Супруга Его, Ея Императорское Высочество, Великая Княгиня **Анастасія Николаевна**, род. въ 1867 г., 23 декабря (тез. 22 декабря).

Его Императорское Высочество, Великій Князь **Петръ Николаевичъ**, род. въ 1864 г., 10 января (тез. 29 іюня); Супруга Его, Ея Императорское Высочество, Великая Княгиня **Милица Николаевна**, род. въ 1866 г., 14 іюля (тез. 19 іюля). *У нихъ дѣти:* Ихъ Высочества: Князь **Романъ Петровичъ**, род. въ 1896 г., 5 октября (тез. 19 іюля); Княжна **Марина Петровна**, род. въ 1892 г., 28 февраля (тез. 28 февраля); Княжна **Надежда Петровна**, род. въ 1898 г., 3 марта (тез. 17 сентября).

Его Императорское Высочество, Великій Князь **Михаиль Николаевичъ**, род. въ 1832 г., 13 октября (тез. 8 ноября); былъ въ супружествѣ съ Ея Императорскимъ Высочествомъ, Великою Княгинею Ольгою Теодоровною († 31 марта 1891 г.). *У него дѣти:*

Его Императорское Высочество, Великій Князь **Николай Михаиловичъ**, род. въ 1859 г., 14 апрѣля (тез. 6 декабря);

Его Императорское Высочество, Великій Князь **Михаиль Михаиловичъ**, род. въ 1861 г., 4 октября (тез. 8 ноября);

Его Императорское Высочество, Великій Князь **Георгій Михаиловичъ**, род. въ 1863 г., 11 августа (тез. 26 ноября); Супруга Его, Ея Императорское Высочество, Великая Княгиня **Марія Георгіевна**, род. въ 1876 г., 20 февраля (тез. 22 іюля). *У нихъ дочери:* Ихъ Высочества: Княжна **Нина Георгіевна**, род. въ 1901 г., 7 іюня (тез. 14 янв.); Княжна **Ксенія Георгіевна**, род. въ 1903 г., 9 августа (тез. 24 января);

Его Императорское Высочество, Великій Князь **Александръ Михаиловичъ**, род. въ 1866 г., 1 апрѣля (тез. 30 августа); Супруга Его Ея Императорское Высочество, Великая Княгиня **Ксенія Александровна**, род. въ 1874 г., 25 марта (тез. 24 января). *У нихъ дѣти:* Ихъ Высочества: Князь **Андрей Александровичъ**, род. въ 1897 г., 12 января (тез. 30 ноября); Князь **Теодоръ Александровичъ**, род. въ 1898 г., 11 декабря (тез. 16 мая); Князь **Нинита Александровичъ**, род. въ 1900 г., 4 янв. (тез. 24 іюня); Князь **Димитрій Александровичъ**, род. въ 1901 г., 2 августа (тез. 26 окт.); Князь **Ростиславъ Александровичъ**, род. въ 1902 г., 11 ноября (тез. 14 марта); Князь **Василій Александровичъ**, род. въ 1907 г., 24 іюня (тез. 2 августа); Княжна **Ирина Александровна**, род. въ 1895 г., 3 іюля (тез. 5 мая);

Его Императорское Высочество, Великій Князь **Сергій Михаиловичъ**, род. въ 1869 г., 25 сентября (тез. 15 сентября);

Ея Императорское Высочество, Великая Княгиня **Анастасія Михаиловна**, род. въ 1860 г., 16 іюля (тез. 11 декабря); была въ супружествѣ съ Его Королевскимъ Высочествомъ, Великимъ Герцогомъ Мекленбургъ-Шверинскимъ Фридрихомъ-Францемъ.

Календарь на 1910 годъ

Календари Юліанскій и Грегорианскій.

Въ Россіи, Греціи и у восточныхъ славянъ исчисленіе времени ведется по Юліанскому календарю, или по старому стилю, установленному въ 45 г. Юліемъ Цезаремъ. Въ этомъ календарѣ, черезъ каждые 3 года въ четвертый, февраль считается въ 29 дней. Годы съ добавочнымъ днемъ къ февралю (наприм. 1908, 1912, 1916) называются високосными. Юліанскій календарь отстаетъ отъ истиннаго лѣтоисчисленія въ 400 лѣтъ болѣе, чѣмъ на 3 дня, и потому въ большинствѣ западныхъ государствъ принятъ болѣе вѣрный календарь Грегорианскій (по имени папы Григорія XIII), или **новый стиль**. Въ немъ 1 день прибавляется къ каждому четвертому изъ годовъ столѣтій (напр. 2000, 2400, 2800). Въ настоящее время Грегорианскій календарь перегналъ Юліанскій на 13 дней.

Начало временъ года.

Весны — 8 марта.

Лѣта — 9 іюня.

Осени — 10 сентября.

Зимы — 9 декабря.

Неприсутственные дни.

Января	1	Новый годъ (Пт.).
»	6	Богоявленіе (Ср.).
Февраля	2	Срѣтеніе Господне (Вт.).
»	26 и 27	Пятница и Суббота Сырной недѣли.
Марта	25	Благовѣщеніе (Чт.).
Апрѣля	15 и 17	Четвергъ, Пятница и Суббота Страстной недѣли.
»	18 — 20	Воскр., Понед. и Вторн. — дни Св. Пасхи.
»	13	Тезоименитство ГОСУДАРЫНИ ИМПЕРАТРИЦЫ (Пт.).
М а я	6	Рожденіе ГОСУДАРЯ ИМПЕРАТОРА (Чт.).
»	9	Перенесеніе мощей Николая Чудотворца (Вс.).
»	14	Коронаваніе ИХЪ ИМПЕРАТОРСКИХЪ ВЕЛИЧЕСТВЪ (Пт.).
»	25	Рожденіе ГОСУДАРЫНИ ИМПЕРАТРИЦЫ (Вт.).
»	27	Вознесеніе Господне (Чт.).

І ю н я	6	День Св. Троицы (Вс.).
»	7	День Св. Духа (Пн.).
»	29	Свв. Апп. Петра и Павла (Вт.).
І ю л я	22	Тезоим. вдовст. ГОСУДАРЫНИ ИМПЕРАТРИЦЫ (Чт.).
»	30	Рожденіе НАСЛѢДНИКА ЦЕСАРЕВИЧА (Пт.).
Августа	6	Преображеніе Господне (Пт.).
»	15	Успен. Пресв. Богородицы (Вс.).
»	29	Усѣбн. гл. Іоанна Пред. (Вс.).
»	30	Благов. кн. Алекс. Нев. (Пн.).
Сентября	8	Рождест. Прес. Богор. (Ср.).
»	14	Воздв. Креста Господня (Вт.).
»	26	Ап. и Евангелиста Іоанна Богослова (Вс.).
Октября	1	Покровъ Пресв. Богор. (Пт.).
»	5	Тезоименитство НАСЛѢДНИКА ЦЕСАРЕВИЧА. (Вт.).
»	21	Восшествіе на престолъ ГОСУДАРЯ ИМПЕРАТОРА (Чт.).
»	22	Казанской ик. Б. М. (Пт.).
Ноября	14	Рожден. Вдовств. ГОСУДАРЫНИ ИМПЕРАТРИЦЫ (Вс.).
»	21	Введеніе во Храмъ Пресв. Богородицы (Вс.).
Декабря	6	Тезоименитство ГОСУДАРЯ ИМПЕРАТОРА (Пн.).
»	25	27 Празднованіе Рождества Христова (Сб. Пн.).

Дни Пасхи въ западной церкви 14 (27) марта, еврейской — 11 апрѣля.

Таблица подвижныхъ праздниковъ и продолжительности постовъ до 1918 года.

Високосные годы набранны жирнымъ шрифтомъ.

Годы отъ Рождества Христова	Продол. Рожд. мя соѣда.		Нед. Мясоп. (Мяс загов.).		Нед. сыр. (сырн. загов.)		Пасха Христова		Преположеніе.		Вознесеніе Господне.		Пятидесятница.		Продол. Петрова поста.	
	Нед.	Дн.	Янв.	Фев.	Фев.	Мар.	Мар.	Апр.	Апр.	Мая	Апр.	Мая.	Мая.	Іюн.	Нед.	Дн.
1910	8	3	—	21	28	—	—	18	—	12	—	27	—	6	2	1
1911	7	2	—	13	20	—	—	10	—	4	—	19	29	—	5	2
1912	5	1	29	—	5	—	25	—	18	—	3	13	—	5	4	
1913	7	6	—	17	24	—	—	14	—	8	—	23	—	2	5	
1914	6	5	—	9	16	—	—	6	30	—	—	15	25	3	6	
1915	4	4	25	—	1	—	22	—	15	—	30	—	10	—	6	
1916	7	3	—	14	21	—	—	10	—	4	—	19	29	3	3	
1917	6	1	—	5	12	—	—	2	26	—	—	11	21	—	4	
1918	9	—	—	25	—	4	—	22	—	16	—	31	—	10	1	

Празд. знаки	Числа.	Дни недѣли.	І. Январь.	31 день.	Нов. стиль.
⊕	1	Пт.	НОВЫЙ ГОДЪ. ОБРѢЗАНІЕ ГОСПОДНЕ. <i>Св. Василія Великаго.</i>	14	
	2	Сб.	<i>Предпразднество Богоявленія Господня.</i> Св. Сильвестра, папы римск.; мч. Θεогена; прп. Серафима саровскаго.	15	
	3	Вс.	Нед. 33-я по Пятид. предъ Богоязлениемъ. Пр. Малахій; мч. Гордія.	16	
	4	Пн.	Соборъ 70-ти апц.: Іакова, брата Господня, Марка, Луки, Клеопы, Симеона, Варнавы, Ѡддея и др.	17	
	5	Вт.	<i>Сочельникъ.</i> Мч. Θεопемпта и Θεоны, быв. волхва.	18	
⊕	6	Ср.	БОГОЯВЛЕНІЕ. (Крещен. Господне).	19	
⊕	7	Чт.	Соборъ св. Іоанна Крестителя.	20	
	8	Пт.	Прп. Георгія, Емилиана, Григорія, Іліи, Доминики; мч. Василисы.	21	
	9	Сб.	<i>Св. Филиппа, Митр. моск.</i> Мч. Поліевкта. Прп. Евстратія Св. Петра, еп.	22	
	10	Вс.	Нед. 34-я по Пятидесятницѣ, по Богоявленіи. Св. Григорія нисск. Павла обнорск.	23	
+	11	Пн.	<i>Преп. Θεодосія Вел.,</i> Михаила клопск.	24	
	12	Вт.	Мч.: Татіаны, Петра; св. Саввы, арх. серб.; прп. Евпраксіи.	25	
	13	Ср.	Мч: Ермила, Петра. Прп.: Іакова еп, Принарха.	26	
	14	Чт.	<i>Отданіе Богоявленія.</i> Прп. въ Синаѣ и Райоѣ избіен.: Ісаія, Саввы, Моисея, Іереміи, Павла, Св. равноап. Нины, просв. Грузіи.	27	
	15	Пт.	Прп. Павла, ѡв. и Іоанна Кущника.	28	
	16	Сб.	Покл. вериг. ап Петра; мчц. Леониллы.	29	
	17	Вс.	Нед. 35-я по Пятидесятницѣ. <i>Прп. Антонія Великаго.</i>	30	
	18	Пн.	Свв. Аванасія и Кирилла, арх. Алекс.; прп. Маркіана.	31	
	19	Вт.	Прп. Макарія египетск.; мчц. Евфрасіи; св. Арсенія, архіеп. киркир. Прп. Θεодора юрод. Обрѣт. мощ. прп. Саввы стор.	Фр. 1	
+	20	Ср.	<i>Пр. Евѡлмія Вел.;</i> мч.: Васса, Евсевія, Инны, Пинны и Риммы.	2	
	21	Чт.	Прп. Максима испов.; мч. Анастасія, Евгенія, Валеріана и Агніи.	3	
	22	Пт.	Ап. Тимоея; прмч. Анастасія; мч. Мануила, Георгія, Леонтія еп.	4	
	23	Сб.	Смч. Климента, еп. анкир.; св. Павлина; прп. Мавсими.	5	
	24	Вс.	Недѣля 36-я по Пятидесятницѣ. Прп. Ксенія, Македонія; мч.: Вавилы, Тимоѡся и Агапія.	6	
+	25	Пн.	<i>Св. Григорія Богослова.</i> Прп. Поплія и Мара; мчц. Филицаты и сыновъ ся. Ік. БМ. «Утѡли моя печали».	7	
	26	Вт.	Прп.: Ксенофонта, Маріи, Аркадія, Іоанна, Симеона испов., Θεодора студ., Іосифа; мч. Ананіи и Петра	8	
+	27	Ср.	<i>Перенесеніе мощ. св. Іоанна Златоустаго, архіеп. цареградскаго</i>	9	
	28	Чт.	Прп. Ефрема Сирина, Палладія, Θεодосія.	10	
	29	Пт.	Перенес. мощ. свщмч. Ігнатія Богоносца; прп. Лаврентія; мч. Романа, Іакова.	11	
⊕	30	Сб.	<i>Свѣ. вселен. уиит. и свяишит.: Василія Великаго, Григорія Богослова; и Іоанна Златоустаго; мч. Ипполита.</i>	12	
	31	Вс.	Нед. 37-я по Пятидесятницѣ. Мч.: Кира и Іоанна, Афанасія; Виктора, св. Никиты новгор.	13	

Празд. знаки	Числа.	Дни недѣли	<h2 align="center">II. Февраль.</h2> <p align="right">28 дней.</p>	Нов. стиль.
⊕	1	Пн.	<i>Предпразднество Срѣтенія Господня.</i> Мч.: Трифона, Перпетуи, Фелицитаты, Сатира, Ревоката; прп. Петра и Вендиміана.	14
	2	Вт.	СРѢТЕНІЕ ГОСПОДНЕ.	15
	3	Ср.	Св. Симеона Богопріимца и Анны прор.; мч.: Адріана, Еввула, Діодора.	16
	4	Чт.	Прп. Исидора Пелусіота, Кирилла новоезер.; прп. испов. Николая студ.	17
	5	Пт.	Св. Θεодосія углицк.; мч.: Агаѳи и Θεодуліи.	18
	6	Сб.	Св. Вукѳла, еп. смиренск.; мч.: Іуліана, Максима, Маріи, Христіны.	19
+	7	Вс.	Нед. о Мытарѣ и Фарисеѣ. Прп. Пареенія, еп. ламп.; Луки и 1003 мч.; въ Никомидіи посѣч. мечомъ.	20
	8	Пн.	Вмч. Θεодора Стратилата; прр. Захаріи Серповидца.	21
	9	Вт.	<i>Отданіе Срѣтенія.</i> Мч. Никѳфора, свщмч. еп. Маркелла сицил., Панкратія тавромен.	22
	10	Ср.	Смч. Харалампія; мч.: Порфирія, Валентины, Павлы; прп. Прохора печ.	23
	11	Чт.	Смч. Власія; прп. Димитрія прилуцк.; прест. кн. Всеволода; св. Θεодоры.	24
	12	Пт.	<i>Алексія митр. моск.</i> , св. Мелетія, еп. антиох., Антонія арх.; прп. Маріи. <i>Ик. ВМ. „Иверскія“.</i>	25
	13	Сб.	Прп. Мартиніана, Зои, Симеона Мироточиваго; св. Евлогія архіеп.	26
	14	Вс.	Нед. о Блудномъ сынѣ. <i>Св. равноап. Кирилла учит. словенск.</i> , прп. Исаакія печер., прп. Авксентія; Авраама, еп. кар.	27
	15	Пн.	Ап. Онисима; прп., Евсевія, Ефросиніи.	28
	16	Вт.	Мч.: Памфила пресв., Павла, Порфирія, Θεодула, Іліи, Самуила.	Мр. 1
	17	Ср.	Влѣмч. Θεодора Тирона; св. Маріамны; мч. Мины.	2
	18	Чт.	Св. Льва, папы римскаго, Аганита, еп. синадскаго.	3
	19	Пт.	Апп. Архиппа, Филимона; св. Аппфій; прп. Евгенія и Макарія; мч. Максима.	4
20	Сб.	<i>Родительская (поминовение усопшихъ).</i> Прп. Льва, еп. катанск., Агаѳона, папы римск.; мч. Садока, еп. перс.	5	
⊕	21	Вс.	Нед. Мясопустная. Прп. Тимофея, св: Евстафія, арх. антиох., и Георгія, еп. амастр.	6
	22	Пн.	<i>Масленица.</i> Обрѣт. мощей св. мч. во Евгеніи. Мч. Маврикія и Фотина.	7
	23	Вт.	<i>Масленица.</i> Смч. Поликарпа, еп. смиренск.; прп.: Іоанна, Мойсея и Александра.	8
	24	Ср.	<i>Масленица. Первое и второе обрѣтеніе честн. главы Цроюка, Предтечи и Крестителя Господня Іоанна.</i> Прп. Еразма печер.	9
	25	Чт.	<i>Масленица.</i> Св. Тарасія, арх. константинопол.	10
	26	Пт.	<i>Масленица.</i> Св. Порфирія, арх. газск.; мч. Севастіана.	11
	27	Сб.	<i>Масленица.</i> Прп. Прокопія, Тита печерскаго и Θεалаея.	12
	28	Вс.	Нед. Сыропустная (съ понед. 1-я седм. Вел. поста). Прп. Василия испов., Марины, Киры; смч. Нестора, еп. магдійск.	13.

Празд. знаки	Числа.	Дни недѣли.	III. Мартъ.		Нов. стиль.
			31 декъ.		
	1	Пн.	<i>1-я седм. Вел. поста.</i> Пмц. Евдокіи; при. Домнины; мч: Нестора, Антонія и Антонины.	14	
	2	Вт.	Смч. Θεодота, еп. кирин.; св. Арсенія, еп. тверск; мцц. Евѳаліи.	15	
	3	Ср.	Мч.: Евтропія, Клеоника; свв. Зинона и Зоила; при. Піамы дѣвы.	16	
	4	Чт.	При. Герасима и Іакова; мч.: Павла и Іуліаніи; св. Григорія, еп. конст.	17	
	5	Пт.	Перенес. мощ. кн. Θεодора смолен. и чад. его: Давида и Константина, при. Марка	18	
	6	Сб.	42 муч: Константина, Θεофила, Θεодора и др.; пр. Аркадія.	19	
	7	Вс.	Нед. Православія (съ понед. 2-я седм. Вел. поста). Свмч. еп. херсонск.: Василия, Ефрема, Капитона, Евгенія; св. Павла.	20	
	8	Пн.	<i>2-я седм. Велик. поста.</i> При. Θεофилакта, еп. никомид. и Дометія; Смч. Θεодорита; ап. Ерма.	21	
⊕	9	Вт.	<i>Свя. 40 муч., въ Севастійск. озерѣ мучив.</i> : Іоанна, Александра Илія и др.	22	
	10	Ср.	Мч.: Кипріана, Павла, Виктора, Никифора, Леонида, Василиссы.	23	
	11	Чт.	Св. Софронія патр. іерусал.; Евѳимія, арх. новгор.; смч. Піонія.	24	
	12	Пт.	При. исп. Θεована сигриан.; св. Григорія Двоеслова, папы римск.	25	
	13	Сб.	Пер. мощ. св. Никифора, патр. царегр.; мч. Александра.	26	
	14	Вс.	Нед. 2-я вел. поста (съ понед. 3-я седм. Велик. поста). При. Венедикта; св. Θεогноста, митр. кievск. Ик. БМ. «Θеодоровскія».	27	
	15	Пн.	<i>3-я седм. Вел. поста.</i> Мч.: Агапія, Александра, Діонисія и Никандра	28	
	16	Вт.	Мч: Савина, Іуліана, Трофима; смч. Алѣксандра; св. Серапіона, арх. новгород.	29	
	17	Ср.	При Алѣксія, чел.в. Божія; Макарія каляз.; мч. Марина.	30	
	18	Чт.	Св. Кѣрилла, арх. іерус.; при. Анина; мч: Трофима и Евкарнія.	31	
	19	Пт.	Мч: Хрисанфа, Даріи, Клавдія, Иларіи.	Ап. 1	
	20	Сб.	При. Іоанна, Сергія; мцц.: Александры, Клавдіи, Евфрасіи, Матроны.	2	
	21	Вс.	Нед. 3-я Вел. поста (съ понед. 4-я седм. Вел. поста), Св. Іакова исп.; еп. Θомы, патр. царегр.; Кирилла, еп. катанск.	3	
	22	Пн.	<i>4-я седм. Вел. поста</i> Смч. Василия; при. Исаакія; мцц. Дросиды.	4	
	23	Вт.	При. Никона еп.; мцц. Лидіи.	5	
	24	Ср.	Св. Артемона, еп. селевк., и Артемія, еп. селунск.; при. Іакова испов.	6	
⊕	25	Чт.	БЛАГОВѢЩЕНІЕ ПРЕСВЯТЫЯ БОГОРОДИЦЫ.	7	
	26	Пт.	Соборъ арх. Гавріила Смч. Иринея еп.; свмцц. Ларисы; при. Малха и Василия.	8	
	27	Сб.	Мч. Матроны, Мануила, Θεодосія, при. Іоанна Прозорливаго.	9	
	28	Вс.	Нед. 4-я Вел. поста (съ понед. 5-я седм. Вел. поста). При.: Иларіона, Стефана; мч. Іоны; примч. Евстратія печ.	10	
	29	Пн.	<i>5-я седм. Вел. поста.</i> Мч. Марка, еп. ареѳ., Кирилла діаκ.	11	
	30	Вт.	При. Іоанна Безмолвника, Зосимы еп. сирак.; апп. Сосеена, Кифы.	12	
	31	Ср.	Смч. Ипатія, еп. гангр.; при. Аполлонія. Ик. БМ. «Иверскія».	13	

Празд. знаки	Числа.	Дни недѣли.	IV. Апрель.	30 дней.	Нов. стиль.
	1	Чт.	Прп. Маріи египетск., Евфимія сузд., Макарія; мч. Геронтія, мч. Аврамія.		14
	2	Пт.	Прп. Тита; мч. Паликарпа.		15
	3	Сб.	Прп. Никиты испов., Плирика; мч. Елпидифора, Θεодосіи.		16
	4	Вс.	Нед. 5-я Вел. поста (съ понед. 6-я седм. Вел. поста). <i>Память св. Маріи Египетской.</i> Прп. Іосифа, Георгія, Зосимы, мчц. Θεодосіи		17
	5	Пн.	<i>6 я седм. Великаго поста.</i> Мч Агаѳопода и Θεодула; прп.: Θεоны, Симеона, Θεодоры седун.		18
	6	Вт.	Меоодія, арх. морав.; св. Евтихія; мч. Іереміи, Архилія іерея; прп. Платониды.		19
	7	Ср.	Св. Георгія исп., митр. митилен.; прп. Даніила перелея.; мч Руфина діака		20
	8	Чт.	Ап. Продіона, Флегонта и Ерма; св. Нифонта, еп новг.		21
	9	Пт.	Мч.: Евсихія, Дисана еп., Маріава пресв. Авдіеса.		22
	10	Сб.	Мч.: Терентія, Африкана, Максима, Іакова.		23
⊕	11	Вс.	Нед. Вай (цвѣтоносная). ВХОДЪ ГОСПОДЕНЪ во ІЕРУСАЛИМЪ (съ понед. Страстная седм.). Смч. Антипы; прп. Іоанна, Фармуѳи; мч. Мартиніана.		24
	12	Пн.	<i>Страстная седмица.</i> Св. Василія исп.; прп. Аѳанасія, Ісаака и Анѳусы дѣвы; примч. Мины		25
	13	Вт.	<i>Страстная седмица.</i> Смч. Артемона, мч. Крискента и Θεмаиды.		26
	14	Ср.	<i>Стр. седм.</i> Св. Мартина исп.; мч.: Антонія, Іоанна, Евстафія, Ардаліона.		27
	15	Чт.	<i>Страстная седмица.</i> Ап.: Аристарха, Пуда и Трофима; мч.: Саввы, Василисы и Анастасіи.		28
	16	Пт.	<i>Страстная седмица.</i> Мч. Агапіи, Ирины, Хіюніи, Леонида, Галишы, Θεодоры и Ирины.		29
	17	Сб.	<i>Страстная седмица.</i> Мч.: Симеона, Ананіи пресв. Адріана; прп. Акакія.		30
⊕	18	Вс.	ПАСХА (СВѢТЛОЕ ХРИСТОВО ВОСКРЕСЕНІЕ). <i>Святлая седмица.</i>		М. 1
	19	Пн.	Прп. Іоанна, Космы и Авксентія; мч.: Виктор, Северіана, Іоанна. <i>Святлая седмица.</i> Прп. Іоанна ветхон, Георгія испов., Трифона, патр. констант., Никифора.		2
	20	Вт.	<i>Св. седмици</i> Прп. Θεодора, Трихины, Анастасія, Синаита; блж. Григорія.		3
	21	Ср.	<i>Св. седм.</i> Смч. Іаннуарія еп.; мч.: Фавста, Евтихія, Θεодора, Сократа.		4
	22	Чт.	<i>Трет. седмица.</i> Прп. Θεодора, Сибсота, еп. Виталія; ап. Паванала, Луки, Климента.		5
⊕	23	Пт.	<i>Св. седм.</i> Смч. <i>Георгія Побѣдоносца</i> ; мч. Анатолія, царицы Александры. Тезоименитство Государыни Императрицы Александры Θεодоровны.		6
⊕	24	Сб.	<i>Св. седм.</i> Мч.: Саввы Стратилата, Евсевія, Леонтія, Лонгина, Валентина прп. Ѳомы юродив., Елисаветы.		7
⊕	25	Вс.	Недѣля о Ѳомѣ. Антипасаха. <i>Св. ап. и евангелиста Марка.</i>		8
	26	Пн.	Смч. Василія, еп. амасійск; св. Стефана, еп. перм; св. Глафиры дѣвы.		9
	27	Вт.	День поминовенія усопшихъ (Радоница), Ап. и смч. Симеона, сродн. Господня; прп. Стефана, печер. еп.		10
	28	Ср.	Ап.: Іасона и Сосинатра; мч.: Максима, Евсенія и Виталія, св. Керкиры.		11
	29	Чт.	Св. 9 мч. кизическ: Θεогнида, Антипатра, Артемы, Θεодота и др.		12
	30	Пт.	Ап. Іакова Заведсеса; мч. Максима; обрѣт. мощ. смч. Василія, еп. амас.		13

Празд. знаки	Числа.	Дни недѣли.	31 дехъ.	Нов. стиль.
	1	Сб.	Св. прр. Іереміи; мч. Ваты; прп. Пафнугія боровск., Макарія, митр. кіевскаго. Св. Тамары, цар. груз.	14
	2	Вс.	Нед. Св. Женъ Мирносиць. Св. Афанасія, патр. алекс. Перен. мщ. бл. кн. Бориса и Глѣба; мчц. Зои.	15
+	3	Пн.	<i>Прп. Θεодосія, кіево-печер.</i> Мч. Тимоѣя, Ик. БМ. «Кіево-Печер.»	16
	4	Вт.	Мчц. Пелагеи; смч. Сильвана, Еразма	17
	5	Ср.	Вмц. Ирины, Михея мучен. Сергія радон., Іакова желѣзнобор.	18
⊕	6	Чт.	Прв. Іова Многостр.: мч.: Варвара, Каллимаха, Діонисія. Рожденіе Государя Императора.	19
	7	Пт.	Мч. Акакія. + Пр. Іоанна зедазн. и уч. его: Авива, Іосифа, Давида и др.	20
⊕	8	Сб.	<i>Св. ап. и евангел. Іоанна Богослова.</i> Прп. Арсенія Вел.	21
⊕	9	Вс.	Нед. о разслабленномъ. Св. прр. Исаіи, мч. Христофора. Перенес. мощей св. Николая чудотворца изъ Миръ ликійск. въ Баръ-градъ.	22
+	10	Пн.	<i>Св. ап. Симона Зилота.</i> Прп. Симона, еп. суздаль, Исидора юрод., бл. Таисіи. Мч. Кипріана, Онисима.	23
⊕	11	Вт.	<i>Св. Меодія и Кирилла, учит. словенск.</i> Свмч. Мокія.	24
	12	Ср.	Преполоненіе Пятидесятницы. Св. Епифанія, еп. кипр., Германа, патр. конст., Савина, арх. кипрск.	25
	13	Чт.	Мч. Александра, Гликеріи дѣвы; св. Георгія. + Прп. Евѣимія аѳон.	26
⊕	14	Пт.	Мч. Исидора и Максима. Свящ. коронованіе Ихъ Императорскихъ Величествъ.	27
	15	Сб.	Прп. Пахомія Вел. Убіеніе блг. цар. Димитрія московскаго.	28
	16	Вс.	Нед. о Самарянинѣ Прп. Θεодора освящ; св. Георгія.	29
	17	Пн.	Ап. Андроника; св. Стефана, арх. констант.; мч. Памфалона.	30
	18	Вт.	Мч.: Петра, Діонисія, Андрея, Павла, Симеона, Исаака, Александры.	31
	19	Ср.	Смч. Акакія; прп. Іоанна. Корнилія.	н. 1
	20	Чт.	Мч. Фалалея и Аскалона. Обрѣт. мощ. св. Алексія, митр. моск.	2
⊕	21	Пт.	<i>Св. цар. и равноап. Константина и Елены.</i> Прп. Кассіана Ик. БМ. «Владимирскія».	3
	22	Сб.	Мч. Василиска.	4
	23	Вс.	Нед. о Слѣпомъ Пр. Михаила исп., еписк. синадск.; пр. Евфросиніи полоцк.	5
	24	Пн.	Прп. Симеона и Никиты; мч.: Стефана, Іоанна, Θεодора, Фавста.	6
⊕	25	Вт.	Третье обр. главы св. Іоанна Предтечи. Рожденіе Государыни Императрицы Александры Θεодоровны.	7
	26	Ср.	Отданіе пасхи. Апп. Карпа и Алфея; мчц. Елены; вмч. Георгія Новаго; прп. Іоанна исп.	8
⊕	27	Чт.	ВОЗНЕСЕНІЕ ГОСПОДНЕ. Смч. Θεрапонта, еп. сард.; мчц. Θεодоры.	9
	28	Пт.	Прп. Никиты, еп. халк.; мчц. Еликониды.	10
	29	Сб.	Мчц. Θεодосіи дѣв. Прест. Іоанна юрод.	11
	30	Вс.	Нед. свв. Отець въ Никее. Прп. Исаакія далматскаго.	12
	31	Пн.	Св. ап. Ерма; мч. Ермія и Философа.	13

Празд. знаки	Числа.	Дни недѣли.	VI. І Ю Н Ъ.	30 дней.	Нов. стиль.
	1	Вт.	Мч.: Іустина филос., Харитона, Хариты, Валеріана; прп. Діонисія Агапита.	14	
	2	Ср.	Св. Никифора исп., патр. конст.: вмч. Іоанна Новаго.	15	
	3	Чт.	Мч.: Клавдія, Іпатія, Діонисія. Пер. мощ. благ. цар. Дмитр. моск.	16	
	4	Пт.	<i>Отданіе Вознесенія.</i> Св. Митрофана, патр. конст.; прп. Зосимы килик.	17	
	5	Сб.	<i>Троицкая родительская (поминовение усопшихъ).</i> Блж. Константина, митр. кievск. Убіен. кн. Игоря черн.	18	
⊕	6	Вс.	Недѣля Пятидесятницы. ДЕНЬ СВ. ТРОИЦЫ. Прп. Виссаріона и Іларіона исп.; имц. Ѳеклы, Сусанны.	19	
⊕	7	Пн.	ДЕНЬ СВ. ДУХА. <i>Сплошная седм.</i> Мч.: Ѳеодота, Калеріи, Маріи и Артеміи цар. Смч. Маркелла, еп. рим	20	
+	8	Вт.	<i>Вмч. Ѳеодора Стратилата;</i> св. Ефрема, патр. антиохійск. прп. Зосимы.	21	
	9	Ср.	Св. Кирилла, арх. александ. Прп. Александра кушт.; мчц. Ѳеклы и Маріи.	22	
	10	Чт.	Смч. Тимофея, еп. прус.; мч. Александра и Антонины дѣвы.	23	
+	11	Пт.	<i>Св. апп. Варфоломея и Варначы.</i>	24	
	12	Сб.	<i>Отданіе Пятидесятницы.</i> Прп. Онуфрія, Петра афонск., Арсенія коп., Андрея.	25	
	13	Вс.	Нед. 1-я по Пятидесятницѣ Всѣхъ Святыхъ (седм. 2-я). Мчц.: Акилины и Антонины; прп. Анны и сына ея Іоанна. (<i>Завѣтъ на Петровъ постъ</i>)	26	
	14	Пн.	Прп. Елисея; св. Меѳодія. + Блгв. князя Мстислава — Георгія.	27	
	15	Вт.	Св. Іоны, мит. моск.; мч Модеста; прп. Іеронима; св. Лазаря, кн серб.	28	
	16	Ср.	Св. Тихона, еп. амаѳ.; мч. Евтропія.	29	
	17	Чт.	Мч.: Мануила, Савела и Исмаила.	30	
	18	Пт.	Мч.: Леонтія, Іпатія и Ѳеодула Ик. БМ. «Боголюбскія».	1.1	
+	19	Сб.	<i>Св. ап. Іуды;</i> мч. Зосимы; прп. Паисія и Іоанна, прп. Варлаама.	2	
	20	Вс.	Нед. 2-я по Пятидесятницѣ (седмица 3-я). Смч. Меѳодія, еп. патарск.; мч.: Аѳаісія, Інны, Пинны, Риммы.	3	
	21	Пн.	Мч. Іуліана тарсійск.; смч. Терентія, еп. иконійск.; прп. Іулія и Іуліана.	4	
	22	Вт.	Смч. Евсевія, еп. самосат.; мч.: Галактіона, Зинона и Зины.	5	
+	23	Ср.	Мчц. Агриппины; прест. Артемія вер. Ик. БМ. «Владимирскія».	6	
⊕	24	Чт.	Рождество предтечи и Крестителя Господня Іоанна. Мч. Ерваса, Кириака и Лонгина.	7	
	25	Пт.	Благ. кн. Петра, въ монаш. Давида, и кн. Февроніи, мур. чуд.	8	
	26	Сб.	Прп. Давида, Іоанна, еп. готѳск. Ик. БМ. «Тихвинскія».	9	
	27	Вс.	Нед. 3-я по Пятидесятницѣ (седмица 4-я). Прп. Сампсона. + Прп. Георгія, святогорца афонскаго. <i>Восслѣдованіе Полтавской победы.</i>	10	
	28	Пн.	Перен. мощ. св. беззребр. и чуд. Кира и Іоанна; прп. Павла, Сергія и Германа, валаам. чуд. (<i>Конецъ Петр. поста</i>).	11	
⊕	29	Вт.	Св. апп. Петра и Павла. + Прп. Никандра псковскаго. (<i>Начало мясода</i>).	12	
+	30	Ср.	Соборъ дванадцати апостоловъ: Петра, Андрея, Іакова, Іоанна, Филиппа, Варфоломея, Ѳомы, Матея, Іакова, Іуды, Симона и Матеія.	13	

Праздн. знаки	VII. I Ю Л Ь.		Нов. стиль.
	Числа.	Дни недѣли	
	1	Чт. Мч. безср. Космы и Даміана, прп. Петра.	14
	2	Пт. Полож. чест. ризы, Пр. Богородицы во Влахернѣ. Прест. Фотія, митр. кіевск.	15
+	3	Сб. <i>Перен. мощ. св. Фимипа. митр. моск.</i> Мч. Іакинѳа, Марка, Евламія. свят. Анатолія, патр. цар.	16
	4	Вс. Нед. 4-я по Пятидесятницѣ (седм. 5-я). Св. Андрея, арх. Критск.; смч. Θεодора, еп. кирин.; пр. Марѳы; св. благ. кн. Андрея Боголюбскаго.	17
+	5	Пн. <i>Обр. мощ. прп. Серія Радонежскаго.</i> Прп. Афанасія аеон. Мчц. Анны.	18
	6	Вт. Мч.: Інноцентія, Василия, Марѳы, Валентина. Обрѣт. мощ. св. дѣвы Іудіаніи.	19
	7	Ср. Прп. Ѳомы, Акакія; преставл. Евдокии, въ иноч. Евфросиніи, княг. моск.	20
+	8	Чт. <i>Ик. БМ. «Казанскія».</i> Вмч. Прокопія.	21
	9	Пт. Свмч. Панкратія, Кирилла; св. Θεодора.	22
+	10	Сб. Мч. Леонтія, Давіида и др. <i>Праздн. полож. честныя ризы Господа нашего Іисуса Христа.</i> Пр. Антонія печ.	23
+	11	Вс. Нед. 5-я по Пятидесятницѣ. (седм. 6-я). <i>Прест. Ольги, кн. российск., съ крсти Елены.</i> Ик. БМ. «Ржевскія».	24
	12	Пн. Мч.: Прокла, Θεодора и Іоанна, прп. Михайла. Прп. Іоанна, Гавріила.	25
	13	Вт. Соборъ арх. Гавріила; прп. Стефана.	26
	14	Ср. Св. ап. Акилы; прп. Онисима и Стефана махрищ.; мч. Іуста.	27
+	15	Чт. <i>Св. равноап. кн. Владимира, съ крсти. Василія.</i> Мч. Кирика, Іулиты.	28
	16	Пт. Св. Аѳногена; мч. Павла, Алестины.	29
	17	Сб. Вмчц. Марины. Перен. мощей прп. Лазаря.	30
	18	Вс. Нед. 6-я по Пятидесятницѣ (седм. 7-я). Мч. Емилиана и Іакинфа; пр. Іоанна печ., Многострадальнаго прп. Памвы.	31 Ав.
	19	Пн. Прп. Макрины; прест. Романа, кн. рязан.; прп. Серафима саровск.	1
+	20	Вт. <i>Св. прр. Ильи.</i> Прп. Авраамія галицк.	2
	21	Ср. Прп.: Симеона и Іоанна, Онуфрія; прр. Іезекиля.	3
+	22	Чт. Св. равноап. Маріи Магдалины. Тезоименитство Государыни Императрицы Маріи Θεодоровны.	4
	23	Пт. Мч. Трофима, смч. Аполлинарія.	5
	24	Сб. Благов. кн. Бориса и Глѣба, въ крещ. Романа и Давида; мчц. Христины.	6
	25	Вс. Нед. 7-я по Пятидесятницѣ (седм. 8-я) Успеніе св. Анны, матери Пр. Богородицы; св. Олимпіады.	7
	26	Пн. Смч. Ермолая; прмчц. Параскевы; прп. Моисея Угрина.	8
	27	Вт. Вмч. Пантелеимона; прп. Анѳисы; св. блж. Николая.	9
+	28	Ср. Свв. апл.: Прохора, Никанора; мч. Іудіана. Ик. БМ. «Смоленскія».	10
	29	Чт. Мч.: Серафимы, Θεодотія, Евстагія.	11
+	30	Пт. Свв. апл.: Силы, Сидуана, Крискента и Андроника; мч. Іоанна война, Парменія. Рожденіе Государя Наслѣдника Цесаревича и Великаго Князя Алексѣя Николаевича.	12
	31	Сб. Св. пр. Евдокима; мчц. Іулитты (<i>Загов. на Успенскій постъ</i>).	13

Празд. знаки	Числа.	Дни недѣли.	VIII. Августъ.		Нов. стиль.
			31 день.		
+	1	Вс.	Нед. 8-я по Пятидесятницѣ (седм. 9-я). Происхожденіе честныхъ древъ животворящаго Креста (<i>Первой Спасъ</i>). Мч. Маккавеевъ: Авима, Антонина, Гурія, Соломоніи и друг.		14
	2	Пн.	Перен. мощ. архид. Стефана, прест. блаж. Василия, моск. чуд.		15
	3	Вт.	Прп.: Исаакія Долмата, Антонія рим.		16
	4	Ср.	Св. 7-ми отроковъ ефес.: Максимиліана, Іоанна, Діонисія, Антонина и др.		17
	5	Чт.	Предпразднество Преображенія. Мч.: Евсигнея, Кантідія, Понтія, смч. Аноира, папы рим.; св. пр. Нонны.		18
⊕	6	Пт.	ПРЕОБРАЖЕНІЕ ГОСПОДНЕ. (<i>Второй Спасъ</i>).		19
	7	Сб.	Прмч. Дометія: мч. Марина; пр. Пимена, Ора.		20
	8	Вс.	Нед. 9-я по Пятидесятницѣ (седм. 10-я). Св. Емилиана исп.; Мирона еп. мч. Леонида; прп. Григорія Синаита.		21
+	9	Пн.	<i>Св. ап. Матвея.</i> Мч. Антонія, Іоанна, Іакова, Алексія, Димитрія, Петра.		22
	10	Вт.	Мч. архид. Лаврентія, Агапита діак.		23
	11	Ср.	Мч. Евила діак., Максима, Александра; прп. Θεодора и Василия печ.		24
	12	Чт.	Мч. Фотія, Аникиты, Памфила и Капитона; смч Александра, еп. коман.		25
	13	Пт.	Отданіе Преображенія. Прп. Максима испов. Память и обрѣт. мощ. св. Тихона, еп. вор.		26
	14	Сб.	Предпразднество Успенія (<i>Последній день Успенскаго поста</i>). Прр. Михея. Перенес. мощей преп. Θεодосія печ.		27
⊕	15	Вс.	Нед. 10-я по Пятидесятницѣ (седм. 11-я). Начало мясяца УСПЕНІЕ ПРЕСВЯТОЙ БОГОРОДИЦЫ.		28
⊕	16	Пн.	Празднов. нерукотв. обрачу Господа нашего Иисуса Христа. (<i>Третьей Спасъ</i>). Мч. Діоміда.		29
	17	Вт.	Мч. Мирона пресвит., Филиппа, Кипріяна, Фирса, Павла, Іуліаніи.		30
	18	Ср.	Мч. Флора и Лавра, Иларіона, Діонисія; св. патр. Іоанна и Георгія.		31
	19	Чт.	Мч.: Андрея, Стратилата, Тимофея, Агапія и Θεоклы. Ик. БМ. «Донскія».		Сн. 1
	20	Пт.	Прр. Самуила; мч. Севира и Мемнона.		2
	21	Сб.	Свв. ап. Фаддея; мч. Вассы, Θεогнія; прп. Авраамія смол.		3
	22	Вс.	Нед. 11-я по Пятидесятницѣ (седм. 12-я) Мч.: Агаѳоника, Евлаліи дѣвы; прп. Анфусы; смч. Афанасія; мч. Неофита.		4
	23	Пн.	Отданіе Успенія. Смч. Иринея; св. Каллиника, патріарха конст.; прп. Евтихія и Флорентія.		5
	24	Вт.	Перенес. мощей св. Петра, митр. кіевск.; прест. прп. Арсенія комел.		6
	25	Ср.	Св. ап. Варѳоломея; св. Мины патр.		7
+	26	Чт.	Мч. Адріана и Наталіи. Иконы БМ. « <i>Владимирскія</i> ».		8
	27	Пт.	Прп. Пимена Велик. и Саввы; св. Ливерія, папы римск.; мчц. Аноисы.		9
	28	Сб.	Прп. Моисея Мурина и Саввы крып.; св. прр. Анны.		10
⊕	29	Вс.	Нед. 12-я по Пятидесятницѣ (седм. 13-я). УСЪННОВЕНІЕ ГЛАВЫ КРЕСТИТЕЛЯ ІОАННА. <i>День всегда постный. Поминовеніе воинствъ, убіенныхъ на брани.</i>		11
+	30	Пн.	Св. патр. константиноп. Александра, Іоанна, и Павла. <i>Пер. мощ. бл. вел. кн Александра Невскаго.</i> Обр. мощ. благ. кн. Даніила.		12
	31	Вт.	Положеніе пояса Пр. Богородицы. Св. Геннадія патр.; смч. Кипріяна.		13

Празд. знаки	Числа.	Дни недѣли.	IX. Сентябрь.	30 дней.	Нов. стиль.
+	1	Ср.	<i>Церковное новолѣтіе.</i> Пр. Симеона Столпника и матери его Мары, мч. Каллисты, Ермогена.		14
	2	Чт.	Мч.: Θεодота, Руфины; св. Іоанна.		15
	3	Пт.	Мч.: Θεοοи́ла, Дорοфея, Петра, Домны, Евѡиміа, Василиссы св. Анѡима.		16
	4	Сб.	Мч.: Вавилы, Θεοдора, Іуліана; прп. Моисея. Иб. БМ. « <i>Несопалимая Кутины</i> ».		17
	5	Вс.	Нед. 13-я по Пятидесятницѣ (седм. 14-я). Прр. Захаріа и св. правд. Елисаветы; мч.: Θεοдора, Райсы и Максима.		18
	6	Пн.	Чудо арх. Михаила въ Хонѣхъ; мч. Макарія, Кіріака; прп. Архиппа.		19
	7	Вт.	<i>Предпразднество Рождества Богородицы.</i> Мч. Созонта; ап. Онисифора, прп. Луки; св. Іоанна арх. новгор.		20
⊕	8	Ср.	РОЖДЕСТВО ПРЕСВЯТЫЯ БОГОРОДИЦЫ.		21
	9	Чт.	Св. Богоотецъ Іоакима и Анны; мч. Харитона; прп. Θεοфана.		22
	10	Пт.	Мчц.: Миндоры, Нимфодоры; св. Петра и Павла, еп. нивейск., цар. Пульхеріа.		23
	11	Сб.	Прп. Θεοдоры; мч. Димитріа; пер. мощ. Сергіа и Германа, валаамск. чуд.		24
	12	Вс.	Нед. 14-я по Пятидесятницѣ (седм. 15-я). <i>Отданіе Рождества Богородицы.</i> Мч. Іуліана, Θεοдора Св. Симеона Верхот.		25
	13	Пн.	Смч. Корниліа сотника, Іуліана пресвит., мч. Іліа, Валеріана.		26
+	14	Вт.	ВОЗДВИЖЕНІЕ ЧЕСТНАГО И ЖИВОТВОРЯЩАГО КРЕСТА ГОСПОДНЯ. (<i>День всегда постный</i>). Успеніе св. Іоанна Златоустаго; мч. Палы.		27
	15	Ср.	Вмч. Никиты; мч. Порфірія и Максима. † Св. Іосифа, еп. алаверд.		28
	16	Чт.	Вмч. Евѡиміа; мч. Виктора; мчц. Людмилы; прест. св. Кипріана, митр. кiev. † Мч. бр. Исаака, Іосифа.		29
	17	Пт.	Мчц.: Софіа, Вѣры, Надежды, Любви. Агаокліа и Θεοдотіа; еп. Нила.		30
	18	Сб.	Мч.: Аріадны, Софіа, Ирины и Кастора.		0я.1
	19	Вс.	Нед. 15 по Пятидесятницѣ (седм. 16-я) по воздвиженіи. Мч.: Трофима, Доримедонта, Зосимы; прест. благ. кн. Θεοдора и чадъ его: Давида и Константина.		2
	20	Пн.	Вмч. Евстафіа; мч. кн. Михаила и бояр. его Θεοдора, черниг. чуд.; Олега.		3
+	21	Вт.	<i>Отданіе Воздвиженія</i> Св. ап. Кодрата; св. еп. Исаакія кипр. и Мелетія (<i>в. Димитріа митр. рост.</i>)		4
	22	Ср.	Смч. Фоки, еп. синоп.; св. прр. Іоны.		5
+	23	Чт.	<i>Зачатіе Предтечи и Крестителя Іоанна;</i> мч.: Андрея Петра, Алтонина и Ираиды дѣвы; прп. Поликсеніа.		6
	24	Пт.	Св. првмч. и равноап. Θεκлы; прп. Копріа и Никандра.		7
	25	Сб.	Прп. Евфросиніа. <i>Прест. прп. Сергіа Радомеж.</i> ; прм. Пафнутія.		8
⊕	26	Вс.	Нед. 16-я по Пятидесятницѣ (седм. 17-я). Преставленіе св. апостола и евангелиста Іоанна Богослова.		9
	27	Пн.	Прп. Савватія соловецк. и Игнатія; св. апп. Марка, Аристарха и Зины.		10
+	28	Вт.	<i>Прп. исп. Харитона</i> Мч. <i>Александра</i> , Алфея.		11
	29	Ср.	Прп. Кіріака и Θεοфана; мч. Дады.		12
	30	Чт.	Смч. Григорія; св. Михаила, митр. кievск.		13

Празд. знаки		Х. Октябрь.		31 декъ.	Нов. стиль.
Числа.	Дни недѣли.				
⊕ 1	Пн.	ПОКРОВЪ ПРЕСВЯТЫЯ БОГОРОДИЦЫ. Св. ап. Ананіи; св. Романа и Саввы вишерск.; прмп. Михаила, мч. Домнина.			14
2	Сб.	Смч. Кипріяна; мч. Теокиста; св. Андрея юродив. † Мч. Давида.			15
⊕ 3	Вс.	Нед. 17-я по Пятидесятницѣ (седм. 18-я). Смч. Діонисія ареоп.; прп. Іоанна.			16
4	Пн.	Обрѣт. мощ. св. Гурія, арх. каз., и Варсонофія, еп. тверск., прп. Павла.			17
⊕ 5	Вт.	Мчц. Харитины; святит. Петра, Алексія, Іоны и Филиппа, митр. моск. Тезоименитство Государя Наслѣдника Цесаревича и Великаго Князя Алексія Николаевича.			18
⊕ 6	Ср.	<i>Св. апостола Томы.</i>			19
7	Чт.	Мч. Сергія Іуліана пресв., Пелагеи.			20
8	Пт.	Прп. Пелагеи и Таисіи.			21
⊕ 9	Сб.	<i>Св. ап. Іакова Алфеева;</i> прп. Андроника, Аванасія, Петра; прв. Авраама.			22
10	Вс.	Нед. 18-я по Пятидесятницѣ (седм. 19-я). Мч. Евлампія, Евлампіи; прп. Теофила исповѣдн. и Вассіана.			23
11	Пн.	Св. ап. Филиппа; прп. Теофана исп., еписк. никійск.; мч. Зинаиды и Филониллы; прп. Теофана, печер.			24
⊕ 12	Вт.	Мч.: Прова, Андрорика и Домники; св. Космы еп. маіумск., Мартина еп.			25
13	Ср.	Мч.: Карпа еп., Агаѳоники, Флорентія и Веніамина; прп. Никиты исп.			26
14	Чт.	Мч. Назарія, Сильвана; прп. Параскевы, Николы Святоши, кн. чер.			27
15	Пт.	Прп. Евѳимія; прмч. Лукіана.			28
16	Сб.	Мч. Лонгина сотника.			29
17	Вс.	Нед. 19-я по Пятидесятницѣ (сед. 20-я). Св. прр. Осіи; прмч. Андрея крит.; св. Лазаря четверодн.; мч. безер. Космы и Диміана, Леонтія, Анѳима.			30
⊕ 18	Пн.	<i>Св. ап. и св. Луки</i> Мч. Марина; прп. Іуліана.			31
19	Вт.	Св. прп. Іоилы мч. Уара; блж. Клеопатры, Іоанны; прр. Іоанна рыл.			Н. 1
20	Ср.	Вмч. Артемія.			2
⊕ 21	Чт.	Прп. Иларіона Велик., мч. Зотика. Восшествіе на престолъ Государя Императора Николая Александровича.			3
⊕ 22	Пт.	Свв. 7-ми отроковъ: Максимиліана, Мартиніана, Антонина, Константина и др. Ик. БМ. «Казанскія».			4
23	Сб.	<i>Дмитріевская родительская (поминовеніе усопшихъ).</i> Св. ап. Іакова, бр. Господня, Игнатія.			5
24	Вс.	Нед. 20-я по Пятидесятницѣ (седм. 21-я). Мчц. Синклитикии; св. Аванасія патр.; прп. Арсѣи печ. Ик. БМ. «Всѣхъ скорбящихъ-радости».			6
25	Пн.	Мч. Маркіана, Мартирія, Анастасія.			7
⊕ 26	Вт.	<i>Вмч. Дмитрія солунск.;</i> прп. Аванасія.			8
27	Ср.	Мч.: Нестора, Капитолины и Марка. Обр. мощ. князя Андрея смолен.			9
28	Чт.	Мчц. Неониллы, Параскевы, нар. Пятницы, Африкана, Терситія, Максима; прп. Стефана, Іоанна и Арсенія.			10
29	Пт.	Прмчц. Анастасіи римл; прп. Авраамія, Маріи, Анны.			11
30	Сб.	Смч. Зиновія еписк.; ап. Марка.			12
31	Вс.	Нед. 21-я по Пятидесятницѣ (седм. 22-я). Свв. ап. Амилія, Аристовула, прп. Мавры.			13

Празд. знаки		ХІ. Ноябрь.		30 дней.	Нов. стилъ.
Числа.	Дни недѣли.				
1	Пн.	Св. безсребр. Космы и Даміана, при. Θεодотіи: мчц. Іуліаніи; мч Дасія.		14	
2	Вт.	Мч. Елпидифора; при Маркіана.		15	
3	Ср.	Мч : Іосифа пресв., Агапіи, Евдоксіи.		16	
4	Чт	При. Іоанникія Великаго; мч. Никандра, еп. мирск , и Ермея пресвит.		17	
5	Пт.	Мч. Галактіона; ап. Ерма, Филолога.		18	
6	Сб.	Св. Павла исп.; при. Луки, Варлаама хутын.; мчц. Текусы, Клавдіи.		19	
	7	Вс.	Нед. 22-я по Пятидесятницѣ (седм. 23-я) Мч.: Никандра, Аванасія, Никона, Лонгина, Θεодора, Валерія.	20	
+	8	Пн.	<i>Соборъ архистратіи Михаила и прочихъ безплотныхъ силъ.</i>	21	
	9	Вт.	Мч. Онисифора, Порфирія, Александра, Антонія; при. Матроны.	22	
	10	Ср.	Св. амп.: Ераста, Родіона, Сосипатра и др.; мч. Ореста, + Константина.	23	
	11	Чт	Мч.: Виктора, Стефанилы; Викентія при. Θεодора Студита; св. Максима юрод.	24	
	12	Пт.	Св. Іоанна Милост; при. Нила.	25	
⊕	13	Сб.	<i>Св. Іоанна Златоустаго</i> ; мч.: Антонина, Никифора, Германа, Манеы.	26	
⊕+	14	Вс.	Нед. 23-я по Пятидесятницѣ (седм. 24-я). <i>Заговенье на Рождественскій постъ Св. ап. Филиппа</i> ; св. Григорія Паламы, арх. ѳессал. Успеніе прав. царя Іустиніана и пам. цар. Θεодоры. Рожденіе Государыни Императрицы Маріи Θεодоровны.	27	
	15	Пн.	Мч.: Гурія, Самона, Авива и Димитрія. (<i>Начало Рожд стянск. поста</i>).	28	
+	16	Вт.	<i>Св. ап. и евангел. Матвоя</i> : св. Фулвіана князя, въ крещеніи Матвоя.	29	
	17	Ср.	Св. Григорія, еп. неокесар, при. Лазаря пасца, Никона.	30	
	18	Чт.	Мч.: Платона, Романа, Закхея, Алфея.	Дв. 1	
	19	Пт.	Св. прр. Авдія, мч. Романа, при. Іосафата, Варлаама. + При. Иларіона.	2	
	20	Сб.	<i>Предпразднество Введенія во храмъ Пр. Богородицы.</i> При. Григорія св. Прокла, арх. констант., мч.: Евстаѳія, Анатолія, Θεклы, Анны.	3	
⊕	21	Вс.	Нед 24-я по Пятидесятницѣ (седм. 25-я). ВВЕДЕНІЕ ВО ХРАМЪ ПР. БОГОРОДИЦЫ.	4	
	22	Пн.	Амп.: Физимона, Архиппа, Валеріана, Максима, Проколія. Убіен. блгв. кн. Михаила твер.	5	
	23	Вт.	Св. Амфилохія еп. и Григорія еп., блг. вел. кн. Александра Невскаго, св. Митрофана, вор. чуд.	6	
	24	Ср.	Мч. Евкаторины и Меркурія, мчц. Августы царицы, при. Мастриди.	7	
	25	Чт.	<i>Ошданіе Введенія.</i> Смч. Климента, папы римск, Петра.	8	
	26	Пт.	При Алипія, св. Иннокентія; Іакова.	9	
+	27	Сб.	Вмч. Іакова, при. Романа, обрѣт. моц. кн. Всеволода (Гавріила) исков. чуд. Ик. БМ. « <i>Знаменія</i> ».	10	
	28	Вс.	Нед. 25-я по Пятидесятницѣ (седм. 26-я). Прим. Стефана Нов., мч. Василія.	11	
	29	Пн.	Мч. Парамона, при. Акакія и Нектарія почерск. + Смч. Авива.	12	
+	30	Вт.	<i>Св. ап. Андрея первозваннаго</i> ; св. Фрументія.	13	

Празд. знаки	Числа.	Дни недѣли.	XII. Декабрь.	31 дехъ.	Нов. стиль
	1	Ср.	Св. прр. Наума, мч. Ананіи, св. Филарета Милостиваго.		14
	2	Чт.	Прр. Аввакума, прп. Аѳанасія печерск., Іоанна сп., Андрея, Ѳеофила.		15
	3	Пт.	Прр. Софоніи, при. Саввы звен., Іоанна еп. и Ѳеодула, смч. Ѳеодора.		16
	4	Сб.	Вмчц Варвары, мчц. Іудіаніи, прп. Іоанна Дамаскина.		17
⊕	5	Вс.	Нед. 26-я по Пятидесятницѣ (седм. 27-я). <i>Прр. Саввы Освященнаго</i> , Захаріи, св. Гурія, арх. каз., мч. Анастасіи.		18
⊕	6	Пн.	Святителя Николая мирлинійскаго. Тезоименитство Государи Императора Николая Александровича.		19
	7	Вт.	Св. Амвросія, прп.: Антонія сійск., Нила столб., Павла, Іоанна.		20
	8	Ср.	Прп. Патапія, свв. апп.: Сосѳена, Аполлоса, Епафродита, Кифы и Онисифора.		21
	9	Чт.	Зачатіе св. Анны, егда зач. Пресв. Богородицу, прп. Стефана.		22
	10	Пт.	Мч.: Ермогена, Евграфа, прп. Ѳомы.		23
	11	Сб.	Прп. Даниіла и Луки столп., Никона печ.		24
	12	Вс.	Нед. 27-я по Пятидесятницѣ (седм. 28-я), <i>свв. Пращецъ.</i> Прп. Спиридона, еписк. тримиф., смч. Александра, еп. іер.; мч. Разумника.		25
+	13	Пн.	<i>Мч. Евстратія</i> , Авксентія, Евгенія, Ореста, прп. Арсенія.		26
	14	Вт.	Мч.: Ѳирса, Филимона, Аполлонія, Аріана, Каллиника и Ѳеотиха.		27
	15	Ср.	Смч. Елевѳерія еп., мч. Апоіи, прп. Павла, св. исп. Стефана, арх. сур.		28
	16	Чт.	Св. прр. Аггея, мч. Марина. Блж. цар. Ѳеофаніи.		29
	17	Пт.	Св. прр. Даниіла и 3-хъ отрок.: Ананіи, Азаріи и Мисаила.		30
	18	Сб.	Мч.: Севастіана, Зои, Клавдіи, Викторина, Марка, св. Модеста, арх. Іерус., прп. Флора, Михаіла исп.		31
	19	Вс.	Нед. 28-я по Пятидесятницѣ (седм. 29), предъ Рождествомъ Христовымъ. Мч.: Вонифатія, Іліи, Тимофея.	Ян. 1	
	20	Пн.	<i>Предпразднество Рождества Христова</i> Смч. Игнатія Богоносца, патр. антиох., св. Филогонія еп.		2
+	21	Вт.	Мчц. Іудіаніи, прест. Петра, митр. кіевск.		3
	22	Ср.	Вмц. Анастасіи, мч. Ѳеодотіи, Евѳода.		4
	23	Чт.	Мч.: Ѳеодула, Саторнина, Зотика, прп. Павла еп., Нифонта, еп. кипр.		5
	24	Пт.	Пмчц. Евгенія, мч. Іакинѳа, Клавдіи, Прота. <i>Сочельникъ. (Послѣдній день Рождественскаго поста).</i>		6
	25	Сб.	РОЖДЕСТВО ХРИСТОВО. Начало мясоѳда.		7
⊕	26	Вс.	Нед. 29-я по Пятидесятницѣ (седм. 30-я) по Рождествѣ Христовѣ. Соборъ Пресвятой Богородицы. Смч. Евѳимія, еп. сард., прп. Евареста и Константина.		8
	27	Пн.	Св. ап. прмч. и архид. Стефана, прп. исп. Ѳеодора начерт.		9
	28	Вт.	Мч. 20.000 и мч.: Петра, Зинона, Доросея, Агаѳіи, св. ап. Никанора.		10
	29	Ср.	Св. 14.000 млад., за Христа въ Виолемѣ избіен, прп. Маркелла, Ѳадея исп., Марка.		11
	30	Чт.	Мчц. Анисіи дѣвы, мч. Зотика сирот.		12
	31	Пт.	Прп. Меланія римляныни. <i>Отданіе праздника Рождества Христова).</i>		13

МЕТРОЛОГІЯ.

Русскіе мѣры и вѣсь.

Линейная и путевая мѣры.

- 1 русская миля=7 верстамъ.
- 1 верста=500 саж.=1500 арш.=3500 фут.
- 1 сажень=7 футамъ=84 дюймамъ=840 линиямъ=3 аршинамъ=48 вершкамъ.
- 1 футъ=12 дюймамъ=0,42857 арш.=6,7572 вершкамъ.
- 1 дюймъ=10 лин.=0,57472 верш. ($\frac{3}{4}$ верш.).
- 1 линия=10 точкамъ.
- 1 аршинъ=16 вершкамъ= $2\frac{1}{2}$ фута=28 дюйм.
- 1 верш.= $1\frac{3}{4}$ дюймамъ= $17\frac{1}{2}$ линиямъ.
- 1 миля морская (узель)=10 кабельтовамъ=1000 морск. сажен.=1 верстѣ 370 саж.
- 1 кабельтовъ=100 морскимъ саженямъ=85 обыкновеннымъ сажонямъ и 5 фут.
- 1 морская сажень=6 футамъ
- 1 географическая миля=6 верстамъ 478 саж.
- 1 локоть польскій=22,68 дюймовъ

Квадратная и поземельная мѣры.

- 1 квадратная миля=49 квадратнымъ верстамъ
- 1 квадратная верста=250,000 саж.
- 1 квадратная сажень=9 квадратнымъ арш. 2304 кв. верш.=49 кв. фут.=7056 кв. дюйм
- 1 квадратный футъ=144 квадратнымъ дюймъ=0,17367 кв. арш.=47,0294 кв. верш
- 1 квадр. дюймъ=100 кв. лин.=0,3265 кв. верш.
- 1 квадратный аршинъ=256 квадратныхъ верш.= $5\frac{4}{9}$ квадратнымъ футамъ=784 кв. дюймамъ.
- 1 квадратный вершокъ=3,0625 кв. дюйм.

- 1 казенная десятина=2400 квадр саж.=117,600 квадратнымъ футамъ.
- 1 моргъ польскій=1230 квадратнымъ саженямъ.

Кубическія мѣры.

- 1 кубическая сажень=27 куб. арш.=343 куб. фут.
- 1 кубическій футъ=1728 кубическ. дюйм.
- 1 кубическій футъ 1000 кубич. дюйм.
- 1 кубическій аршинъ=4096 кубическ. верш.=21,952 кубическимъ дюймамъ.

Мѣры емкости для сыпучихъ тѣлъ.

- 1 ластъ=12 четвертямъ.
- 1 четверть=2 осьминамъ=8 четверикамъ=64 гарнцамъ.
- 1 четверикъ=8 гарнцамъ.
- 1 гарнецъ=30 частямъ.
- Четверикъ вмѣщаетъ въ себѣ 64 фунта воды при 13°/о Реомюра.
- Въ торговлѣ принято, что въ четверти заключается $9\frac{1}{2}$ пуд. пшеницы, $5\frac{1}{4}$ пуд. ржи, $7\frac{1}{4}$ пуд. ячменя, 6 пуд. овса

Для жидкихъ тѣлъ.

- 1 бочка=40 ведрамъ.
- 1 ведро=10 штоф. или кружекъ=100 чаркамъ.
- Ведро вмѣщаетъ въ себѣ 30 фунтовъ воды при $13\frac{1}{2}$ °/о Реомюра.
- 1 кварта польская=1 литр.= $1\frac{3}{5}$ бутылки.

Мѣры вѣса.

- Берковецъ=10 пудамъ.
- Пудъ=40 фунтамъ.
- Фунтъ=32 лотамъ=96 зол.=9216 дол.
- Лотъ=3 золотникамъ.
- Золотникъ=96 долямъ.

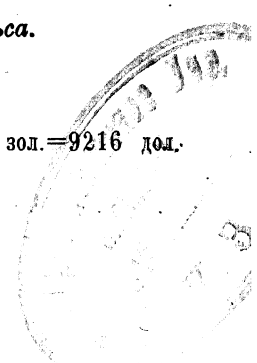

Тонна (англ.) = 62 пудамъ.
Ластъ = 2 тоннамъ.

Аптекарскій вѣсъ.

1 аптекарскій фунтъ = 12 унцамъ.
1 унць = 8 драхмамъ.
1 драхма = 3 скрупуламъ.
1 скрупуль = 20 гранамъ.
Аптекарскій фунтъ вѣситъ 84 золотника на торговый вѣсъ.

Мѣры бумаги.

1 кипа = 10 стопамъ.
1 стопа = 20 дестямъ = 480 листамъ писчей или 500 листамъ печатной.
1 дестъ = 24 листамъ писчей или 25 листамъ печатной.
Копа (связка) = 5 дюжинамъ по 12 шт. кипъ.

Метрическая система мѣръ и вѣсовъ.

На ряду съ русской системой мѣръ и вѣсовъ у насъ допущена еще метрическая система, принятая почти во вѣсѣхъ государствахъ Западной Европы. Основной мѣрой метрической системы является метръ равный длинѣ одной десятиллионной части четверти Парижскаго меридиана. Эта основная мѣра и вѣ производныя отъ нея могутъ увеличиваться и уменьшаться въ 10 разъ. Къ названію мѣръ, большихъ метра, приставляются греческія числительныя: дека — десять (декаметръ — 10 метровъ; гекто — сто (гектометръ — 100 метровъ; кило — тысяча (километръ — 1000 метровъ) и миріа — десять тысячъ (миріа — метръ 10,000 метровъ). Къ названію мѣръ, меньшихъ метра, приставляются латинскія числительныя: деци — десять (дециметръ — $\frac{1}{10}$ метра; центи (санци) — сто (санциметръ — $\frac{1}{100}$ метра) Тотъ же метръ служитъ основаніемъ и другихъ мѣръ: поземельныхъ, емкости, вѣса. Единица поземельныхъ мѣръ — аръ — 1 квадр. декаметру или 100 квадр. метр.

Единица мѣръ емкости — литръ, по объему равенъ 1 куб. дециметру. Единица вѣса граммъ, равный вѣсу 1 куб. сантиметру перегнанной воды.

Линейныя мѣры.

1 метръ = 10 дециметрамъ, 100 сантиметрамъ, 1000 миллиметрамъ = $\frac{1}{10}$ декаметра, $\frac{1}{100}$ гектометра, $\frac{1}{1000}$ километра и $\frac{1}{10000}$ мириаметра = 3 футамъ $3\frac{1}{8}$ дюйма = 1 арш. $6\frac{1}{2}$ вершкамъ.

1 километръ (1000 метр.) = 468 сажен.
2 аршинамъ $1\frac{3}{4}$ вершкамъ.

Квадратныя и поземельныя мѣры.

1 ардъ (100 кв. метровъ) = 10 дециарамъ, 100 сантиарамъ (кв. метрамъ), 1000 миллиарамъ = $\frac{1}{10}$ декара, $\frac{1}{100}$ гектара, $\frac{1}{1000}$ килоара = 22 квадратнымъ сажнямъ.

1 гектаръ (100 аръ, 1000 квадр. метровъ) = 2197 кв. саж (110 аръ = десятина, 11 гектровъ = квадрат вер, т. е. 103 десят.).

Мѣры емкости.

Литръ $\frac{1}{100}$ кубич. метра, 1 куб. дециметръ = 10 децилитрамъ = 100 сантилитрамъ = 1000 миллилитрамъ = $\frac{1}{10}$ декалитра = $\frac{1}{100}$ гектолитра = $\frac{1}{1000}$ килолитра (куб. метра) = $\frac{1}{2}$ штофа = $1\frac{3}{5}$ бутылки = $\frac{3}{10}$ гарнца)

Декалитръ (10 литровъ) = 16 бутылкамъ = $\frac{1}{5}$ ведра = 3 гарнцамъ = $\frac{1}{8}$ четверика

Гектолитръ (100 литр.) 8 ведр. = $3\frac{1}{2}$ четверикамъ.

Мѣры вѣса.

Граммъ = 10 дециграммамъ = 100 сантиграммамъ = 1000 миллиграммамъ = $\frac{1}{10}$ декаграмма, $\frac{1}{100}$ гектограмма, $\frac{1}{1000}$ мириаграмма = 0,234 золотника (приблизительно $\frac{1}{4}$).

Килограммъ (1000 граммовъ = вѣсу литра, т. е. куб. дециметра перегнанной воды при 4 град. Цельсія) = 2 фунт. 42 золот. и $41\frac{3}{4}$ долямъ.

Мириаграммъ = (10000 граммовъ = 24 фунт. 40 золотникамъ $32\frac{2}{5}$ доли.

Тонна 1000 килограммовъ = 62 пуд.

Иностранные мѣры и вѣсь.

Линейныя мѣры.

Англія: 1 фунтъ=12 дюйм.=	
$\frac{1}{8}$ фатома= $\frac{1}{3}$ ярда=0,142857 рус. саж.	
Египетъ: 1 пикъ меген=	
дасе	=0,359 „ „
Китай: 1 чи=10 чжунъ=0,1491	„ „
Остъ Индія: 1 готъ=	
$\frac{1}{2}$ ярда	=0,214 „ „
Персія: 1 церъ	=0,525 „ „
Румынія: 1 футъ фин-	
герамъ	=0,092 „ „
Сербія: 1 арш. пикъ	
алеби	=0,321 „ „
Соедин. Штаты, какъ	
въ Англіи.	
Франція. 1 метръ=10	
децимет.=100 цен-	
тиметръ 1000 мил-	
лиметр.	=0,468699 „ „
Швейцарія: 1 футъ	
10 дюйм.	=0,1406 „ „
Японія: 1 шаку=10	
сунамъ	=0,1423 „ „

Путевыя мѣры.

Англія: 1 миля=1760	
ярдам.	=1,508584 „ „
Китай 1 ли=800 чи=0,5395	„ „
Остъ-Индія: 1 косъ=	
2000 ярд.	=1,71429 „ „
Персія: 1 ферсегг. =	
6000 пер.	=4,74656 „ „
Румынія: миля	=8,35714 „ „
Сербія: агачъ	=4,688 „ „
Соединенные-Штаты,	
какъ въ Англіи.	
Франція: 1 килом. =	
1000 метр.	=0,937398 „ „
Швейцарія: 1 часа	
пути	=4,49952 „ „
Японія: 1 ри=36	
жгунъ	=3,2672 „ „

Мѣры сыпучихъ тѣлъ.

Англія: 1 квартеръ= $\frac{1}{5}$	
ласта=8бушелямъ=	
64 галлонамъ	=1,3853 рус. чет.

Персія: 1 демирле $\frac{1}{8}$	
бакла	=0,125 рус. четв.
Египетъ: ардебъ	=0,8528 „ „
Румын.: боница=44 окъ=0,4057	„ „
Соединен. Штаты, какъ	
въ Англіи.	
Франція: 1 гектолитръ=	
$\frac{1}{10}$ килолит.=дека-	
литрамъ=100литр.=0,47641358 „ „	
Швейцарія: 1 мальтеръ	
=10 фиртелямъ	=0,71462 „ „
Японія: 1 шо=10 иго=0,0086	„ „

Поземельная мѣра.

Англія 1 акръ=4840	
кв. ярд.	=0,370415 рус. дес.
Египетъ: федданъ	=0,40815 „ „
Китай: 1 кингъ (фу=	
100 меу	=6,16339 „ „
Остъ-Индія: бигга	=0,1224 „ „
Персія: 1 санъ=5 биль-	
жукамъ=танамъ	=5 „ „
Румынія: потонъ	=0,45671 „ „
Сербія: лонаць	=0,520674 „ „
Соединенные Штаты,—	
какъ въ Англіи.	
Франція: 1 гектаръ=	
$\frac{1}{100}$ километра=100	
арамъ=10,000 метр.=0,915332 „ „	
Швейцарія: 1 юхартъ	
=400 ратум.	=0,329519 „ „
Пруссія: 1 моргенъ=	
180 рутамъ	=0,233705 „ „

Мѣры жидкихъ тѣлъ.

Англія: 1 галлонъ=4	
квартамъ=8 пинтамъ=0,36942 рус. вед.	
Румынія: 1 ока=литра=0,10415	„ „
Сербія: ока	=0,1437 „ „
Соединенные Штаты,	
какъ въ Англіи.	
Франція: 1 литръ=	
1 куб. дециметру=	
$\frac{1}{10}$ декалитра= $\frac{1}{100}$	
гектолитра = $\frac{1}{1000}$	
килолитра	=0,0813079 „ „
Швейцарія: 1 кварте-	
ронъ=10 поттамъ	=0,121962 „ „

Мѣры вѣса.

Англія: 1 фунтъ avoir-
dupoids=16 униці-
ямъ= $\frac{1}{2240}$ тонны=
 $\frac{1}{11}$ центнерамъ . =1,10769 рус. фун.
Греція: 1 мина=150
драх. . . . =3663 „ „
Египеть: 1 ротль =
180 драх. . . =1,346 „ „
Китай: кетли . . =1,477 „ „
Остъ - Индія: 1 лира
= $\frac{1}{40}$ мунди . . . =2,277 „ „

Персія: 1 батманъ=
640 мискалей . . =8,174 рус. фунт.
Румынія } 1 око=4 л.=3,1142 „ „
Сербія }
Соединенные Штаты,
какъ въ Англіи.
Франція: 1 гектограм.
-- $\frac{1}{10}$ килогр. =100
гр. =10,000 центи-
грам. = $\frac{1}{40}$ литра
воды . . . =0,24420573 „ „
Японія: льянка . . . =0,092 „ „

Монеты, мѣры и вѣсъ въ Средней Азіи.

ТАШКЕНТЪ.

Монеты.

Тыля Кокандск. =19 тенгамъ, около 3 р.
Теньга и коканъ =4 мырямъ — 15 к.
Мыры = $2\frac{1}{2}$ пақырамъ — $3\frac{1}{2}$ к.
Пақыръ =6 пулямъ — $1\frac{1}{2}$ к.
Пуль или чека — $\frac{1}{3}$ к.

Поземельныя мѣры.

Ташъ =12000 шаговъ или арш. — 8 верстъ.
Чакрымъ — 1500 „ „ — 1 верста.
Батманъ =2400 кв. саж. — 1 десят.
Танапъ =400 кв. сажень — $\frac{1}{6}$ десят.
Газъ-кулачъ (саж. мѣрная) =3 арш. — 1 саж
Коль-кулачъ (саж. маховая) — $2\frac{1}{2}$ арш.
Газъ =19 вершк. 1 арш.
Карышъ =5 вершковъ.
Сюемъ =4 вершка — $\frac{1}{4}$ арш.

Торговля мѣры.

Кіимъ =4 карамъ — 20 арш.
Кары — 5 арш.
Яланъ кары — $2\frac{1}{2}$ арш.

В ѣ с ѣ.

Бюръ тюе (одинъ верблюды) — 16 пуд.
Батманъ товарный =8 пуд., хлѣбный 11 п.
Чайрекъ = $6\frac{1}{2}$ фунт., хлѣбный — 5 фунт.
Нишъ-чайрекъ = $3\frac{1}{2}$ фун., хлѣб. — $2\frac{1}{2}$ фун.
Нишча = $1\frac{5}{8}$ фунта, хлѣбный — $1\frac{1}{4}$ фунта.

Нишъ нишча = $\frac{3}{4}\frac{1}{16}$ фун., хлѣб. — $\frac{5}{8}$ фун.
Кодакъ — 1 фунтъ.
Мыскаль — $\frac{1}{90}$ фунта.

КОКАНДЪ.

Монеты, поземельныя и торговыя мѣры
тѣ-же, что и въ Ташкентѣ.

В ѣ с ѣ.

Быръ тюе — 16 пуд.
Батманъ — 8 пуд.
Чайрекъ 5 фунт.
Чакса (200 пайсовъ) =10 ф. (200 пай-
совъ) — $12\frac{1}{2}$ фунт.
Нишъ чакса 5 ф. $6\frac{1}{4}$ фунт.
Юлча $3\frac{1}{8}$ фунт.
Нимчи $1\frac{1}{2}\frac{1}{6}$ фунт.
Нишъ нимчи — $\frac{3}{4}\frac{1}{32}$ фунт.
Пайса — 6 золот.
Кадакъ (90 мыскаль) 1 фунт.
Мыскаль — $\frac{1}{90}$ фунт.
Вѣсъ Кокандскихъ денегъ или кокановъ
въ 1000 рубл. — 35 фунт.

БУХАРА.

Монеты.

Тыля =20 тенгамъ — 3 р.
Тенга =64 пулямъ — 15 к.
Мыры =16 пулямъ — 4 к.
Пуль = $\frac{1}{4}$ коп.

Поземельная мѣра.

Ташъ=12000 арш. — $8\frac{1}{2}$ версть, (арш.=
17 верш.).
Таналъ=60 кв. арш., — около 452 кв. саж.
Кулачь=2 $\frac{1}{2}$ арш.
Газъ . 17 вершк.
Карышъ=5 вершк.

Торовая мѣра.

Кимъ=4 карамъ—20 арш.
Кары=5 арш.
Джалашъ кары=1 кулачу (маховая саж.)—
2 $\frac{1}{2}$ арш.

Вѣсъ.

Батманъ=64 чайрекамъ—8 пуд.
Нимъ батманъ=32 чайрека—4 пуд.
Чайрекъ батманъ или дасиръ=16 чайр.—
2 пуд.
Пайсиръ=8 чайр.—1 пуд.
Дулимъ сиръ=4 чайр.—20 фунт.
Нимъ сиръ=2 чайр.—10 фунт.
Чайрекъ=5 фунт.
Нимъ чайрекъ—2 $\frac{1}{2}$ фунт.
Юлча=1 $\frac{1}{4}$ фунт.
Нимъ-нимча— $\frac{5}{8}$ фунт.
Пай-мыскаль— $\frac{5}{16}$ фунт.
Дунимъ-мыскаль— $\frac{5}{32}$ фунт.
Мыскаль-сангъ—6 золот.
Мыскаль-тылля=24 нахотамъ— $\frac{1}{90}$ фунт.

Си-чайрекъ-мыскаль=18 нахотамъ.
Нимъ-мыскаль . . . =12 »
Чайрекъ-мыскаль . = 5 »
Вѣсъ бухарск. тылли=24 »
» » теньги=18 »

АВГАНИСТАНЪ.

Таналъ-джарышъ=60 кв. арш, арш. по
18 вершк
Батманъ=32 чайрек. или пава=3 п 5 ф
Чаръ-павъ=8 чайрекамъ=31 $\frac{1}{4}$ ф
Ду-павъ=4 чайрекамъ=15 $\frac{5}{8}$ фунта.
Павъ=4 хурта=2 $\frac{28}{32}$ фун.
Хуртъ=93 $\frac{3}{4}$ золот.
Товарный аршинъ и кары=22 вершка.
Рупія—серебр. монета вѣсу 45 нахотвъ,
номинальная цѣна 75 коп. Пусисія—
мѣдная монета, на 1 рупію 72 пусисія,
около 1 копѣйки.

Кашгарскія и Нульджинскія монеты.

Ямба (кусокъ серебра) 442 золот, номи-
нальная стоимость 100 руб.
Кой-тюякъ кусокъ серебра 44 золот., но-
минальная стоимость 10 руб
Тылля кашгарск. 19 тенговъ, номинальн.
стоимость 2 р. 85 коп
Тенга кашгарская=15 коп.
Стоимость всѣхъ этихъ монетъ по курсу,
въ зависимости отъ стоимости серебра

П О Ч Т А.

Открытыя письма пишутся на особыхъ бланкахъ почтоваго вѣдомства и оплачиваются марками въ 3 коп. какъ городскія, такъ и иногороднія. (Съ отвѣтомъ 6 коп.).

Закрытыя письма не должны вѣсить: иногороднія болѣе 5 фунтовъ (160 лотъ, а городскія болѣе 1 фунта (32 лота). За пересылку закрытыхъ писемъ иногороднихъ взимается по 7 коп. съ лота, а городскихъ — по 3 коп. съ письма. Не вполне оплаченныя письма оплачиваются получателемъ вдвое. Для вѣрности письма посылаются заказными (съ надписью на письмѣ «заказное»), за что, кромѣ вѣсовыхъ, взимается еще 7 коп. за заказъ. За утрату заказнаго письма выдается отправителю 10 руб. Если въ простомъ или заказномъ письмахъ будутъ обнаружены деньги, то четвертая часть ихъ конфискуется. За письма, посылаемые въ посылкахъ, штрафъ по 1 руб. съ лота.

Бандеролью посылаются печатныя, литографированныя, металлографированныя произведенія (въ незапечат. конвер.), дѣловыя бумаги, образчики товаровъ. Рукописная бандероль не посылается. Иногородныя бандероль оплачивается 2 коп. марк. за каждые 4 лота; городская не болѣе одного листа писчей бумаги обыкновеннаго формата 1 коп., а болѣе 2 к. Предѣльный вѣсъ бандеролья, отправленія съ печатными произведеніями и дѣловыми бумагами иногородняго и мѣстн. — 4 фунта, международн. — 4 килограмма (4 фунта 28 лотовъ).

Деньги посылаются какъ въ кредитныхъ билетахъ, такъ и звонкою монетою (мѣдною до $9\frac{3}{4}$ коп., сереб. до 4 р. 95 коп. и золотою до 30 руб.). Надпись на пакетѣ «денежный» и сумма прописью и цифрами. Оболочка пакетовъ до 1 фунт. — бумажная, до 5 фунт. — бумага, наклеенная на холстъ; свыше 5 до 20 фунтовъ холщевая или клеенчатая. За пересылку взимается: вѣсовыхъ по 7 коп. съ лота и страховыхъ за суммы или цѣнности:

до 10 руб. . . . 10 к.
свыше 10 р. до 100 р. 25 к.

За суммы или цѣнности свыше 100 р. сверхъ указанной платы — за первую сотню рублей взимается съ каждой слѣдующей сотни рублей или части этой суммы по 15 коп.

Въ цѣнныхъ пакетахъ пересылаются цѣнныя бумаги и вообще предметы, имѣющіе цѣнность въ глазахъ корреспондентовъ; цѣнность открытыхъ пакетовъ не ограничена, закрытыхъ до 500 руб. включительно.

Денежныя и цѣнные пакеты оплачиваются (за пересылку) почтовыми марками. Марки наклеиваются почтовымъ чиновникомъ, принимающимъ отправленіе, но если бы отправитель также, по незнанію самъ наклеилъ марки, то это обстоятельство не служить препятствіемъ къ приему пакета на почту.

При наклейки на пакетъ двухъ или нѣсколькихъ марокъ должно оставлять между ними промежутокъ; равнымъ образомъ не допускается, чтобы марки загибались на обѣ стороны оболочки.

Періодическія изданія. За пересылку изданій плата съ объявленной цѣны на изданіе: выходящее 1 разъ въ мѣсяць — 10⁰/о; 2 раза въ мѣсяць — 12⁰/о; 1 разъ въ недѣлю — 14⁰/о; 2 раза въ недѣлю — 16⁰/о; разъ въ день — 18⁰/о; 2 раза въ день — 20⁰/о. При этомъ низшій размѣръ платы въ годъ определяется: на изданія, выходящія 2 раза въ день — 1 руб. 40 коп., 1 разъ въ день — 1 руб. 20 коп., не болѣе 2 раза въ недѣлю — 1 руб., не болѣе 1 раза въ недѣлю — 80 коп., не болѣе 2 раза въ мѣсяць — 60 коп., не болѣе 1 раза въ мѣсяць — 40 коп. Въ томъ же размѣрѣ взимается плата за доставку мѣстныхъ повременныхъ изданій по городской почтѣ. Предѣльный вѣсъ для изданій, выхо-

дящихъ ежедневно—8 лотъ; выходящихъ 2 раза въ недѣлю—16 лотъ; 1 разъ въ недѣлю—24 лота; два раза въ мѣсяць—48 лот. и одинъ разъ въ мѣсяць—64 лота. За всякій излишекъ противъ предѣльнаго вѣса взимается $\frac{1}{4}$ коп. съ лота вѣса каждаго экземпляра изданія.

Пакеты, посылки, заказныя письма и бандерольныя отправленія съ наложеннымъ платежомъ (для получения денегъ съ получателя) сдаются съ подписью «съ наложеннымъ платежомъ» и обозначеніемъ суммы платежа (не болѣе 5000 р.). За взысканіе денегъ съ подателя взимается комиссіонныхъ 2 к. съ рубля (низшій размѣръ комиссіонныхъ 10 к.).

Въ почтово-телеграфныхъ конторахъ, по желанію адресатовъ, установлена доставка на домъ пакетовъ не свыше 500 р. каждый, а равно и денегъ по переводамъ, за что взимается по 10 к. за каждый пакетъ или переводъ.

Телеграфные переводы, поступившіе въ учрежденіе съ 8 ч. утра до 5 ч. вечера, тотчасъ же доставляются адресату на домъ, за что взимаются по 10 к. за переводъ.

Посылки принимаются не свыше 45000 р. объявленной цѣнности, количество пересылаемой въ узлѣ монеты и цѣнность ея не ограничены, но не болѣе 3 п. вѣса. Такса за посылки съ 5 янв. 1905 г. установлена слѣдующая. Въ отношеніи оплаты вѣсовымъ сборомъ посылки подраздѣляются на 4 категории. Къ первой относятся посылки, вѣсомъ до двухъ фунтовъ; ко второй—свыше 2-хъ до семи фунтовъ включительно, къ третьей—свыше 7 до 12 ф. включительно, къ четвертой категории всѣ посылки вѣс. свыше 12 ф.

ТАКСА

Вѣсового сбора за посылки и узлы съ 5 января 1905 г., составленная на основаніи распоряженія Г. Министра Внутреннихъ Дѣлъ отъ 2 янв. 1905 г. (почт.-тел. журн. № 1 за 1905 г.).

По этой таксѣ все пространство Имперіи раздѣлено на три пояса.

- 1-й поясъ составляютъ: Европейская Россія съ Закавказьемъ.
- 2-й » » Западная Сибирь и Туркестанскій край—(а именно губерніи: Тобольская и Томская; области: Акмолинская, Семипалатинская, Тургайская, Закаспійская, Самаркандская, Семирѣченская, Сыр-Дарьинская, Ферганская и Кульджа).
- 3-й » » Восточная Сибирь (губерніи: Енисейская и Иркутская, области: Амурская, Забайкальская, Приморская съ островомъ Сахалиномъ и Якутская); къ третьему же поясу причисляются русскія почтовые учрежденія въ Квантунской области и въ Манчжуріи.

ВЗИМАТЬ:

При приемѣ посылокъ въ предѣлы 1-го пояса, составляющаго всѣ губерніи и области Россійской Имперіи, кромѣ вышеперечисленныхъ, относящихся къ 2-му и 3-му поясамъ

При приемѣ посылокъ, адресованныхъ во 2-й сосѣдній поясъ

За посылки, адресованныя въ 3-й поясъ

Категорія посылокъ.					
1-я.		2-я.		3-я.	4-я.
До 2-хъ фунтовъ		До 7-ми фунтовъ		До 12-ти фунтовъ	Свыше 12 фунт. за кажд. фун. или часть его
Руб.	К.	Руб.	К.	Руб.	К. Копейки.
—	25	—	45	—	65 5
—	45	—	85	1	25 15
—	65	1	25	1	85 20

Примѣчаніе: Сборъ за росписку въ приемѣ посылокъ (5 к.) отнимается.

Цѣнные посылки, кромѣ того, оплачиваются страховымъ сборомъ, по вышеуказанной таксѣ.

За доставку въ домъ посылокъ, адресованныхъ въ С.-Петербургъ и Москву (гдѣ разрѣшена доставка посылокъ вѣсомъ до 15 фунтовъ, а цѣною до 25 руб.) 20 коп., а въ остальные мѣста, гдѣ имѣются почтовые и почтово-телеграфныя конторы (гдѣ разрѣшена доставка посылокъ вѣсомъ до 5 фунтовъ, а цѣнностью до 10 руб.)—15 к., уплата эта взимается съ подавателя при подачѣ посылки на почту.

Посылки и узлы подаются въ почтовое учрежденіе при сопроводительныхъ адресахъ. Сопроводительные адреса составляются на особыхъ бланкахъ установленнаго образца, которыми снабжены всѣ почтовые учрежденія; слѣдующій за отправку посылки или узла сборъ взимается почтовыми марками.

О денежныхъ почтовыхъ переводахъ.

Въ видахъ предоставленія населенію большихъ удобствъ въ отправленіи денежныхъ суммъ по почтѣ, независимо отъ существующаго порядка пересылки денегъ натурою, въ денежныхъ и цѣнныхъ пакетахъ, устанавливается переводъ таковыхъ по почтѣ и по телеграфу чрезъ посредство учрежденій почтово-телеграфнаго вѣдомства, на слѣдующихъ основаніяхъ:

1) Деньги для перевода принимаются всѣми почтовыми и почтово-телеграфными учрежденіями во всѣ мѣста, гдѣ имѣются почтовые или почтово-телеграфныя учрежденія.

2) Приѣмъ денегъ для перевода по телеграфу допускается во всѣхъ почтовыхъ и почт.-тел. учрежденіяхъ Имперіи. Выплата такихъ переводовъ производится и въ тѣхъ же учрежденіяхъ, гдѣ нѣтъ телеграфа.

3) Наибольшій размѣръ суммы каждаго перевода ограничивается 5000 рублями, отъ правительственныхъ учр. и лицъ сумма перевода неограничена.

4) За переводъ денегъ по почтѣ взимается плата: по 15 коп. за каждый переводъ до 25 рублей,—25 коп. свыше 25 до 100 рублей, 40 коп.—отъ 100 до 125 р., 50 к.—отъ 125 до 200 руб., 65—отъ 200 до 225 р., 75 к.—отъ 225 до 300 р., 90 к.—до 325 р., 1 руб.—до 400 р., 1 р. 15 к.—до 425 р. и 1 р. 25 к.—до 500 р., и т. д., а при переводѣ по телеграфу, сверхъ сего, еще плата по телеграфному тарифу за обыкновенную телеграмму въ 20 словъ до 500 и въ 25 сл. свыше 500 р.

5) Почтовые и почтово-телеграфныя учрежденія принимаютъ отъ подателей для перевода наличныя деньги (золото по курсу, установленному Министерствомъ Финансовъ) при особыхъ бланкахъ съ отрѣзнымъ купономъ, которые заготавливаются почтово-телеграфнымъ вѣдомствомъ въ пяти видахъ: безъ штемпеля и съ наложеннымъ штемпелемъ въ 15, 25, 40 и 50 копѣекъ. Бланки для переводовъ продаются во всѣхъ почтовыхъ и почтово-телеграфныхъ учрежденіяхъ по 1 копѣйкѣ за 4 бланка безъ штемпеля. За бланки со штемпелемъ взимается только стоимость, обозначенная въ штемпелѣ, т. е. 15 коп., 25 коп., 40 коп. и 50 к.

6) Почтовый сборъ (ст. 4-я) за переводы на бланкахъ безъ штемпеля уплачивается при подачѣ перевода обыкновенными почтовыми марками, которыя наклеиваются на лицевой сторонѣ бланка самими подавателями. Телеграфный сборъ уплачивается наличными деньгами.

7) На лицевой сторонѣ переводнаго бланка въ первой строкѣ, подателемъ должно быть ясно написано «по почтѣ» или «по телеграфу», смотря по тому, какими изъ этихъ двухъ способовъ должны быть переведены деньги. При переводѣ по телеграфу, телеграмма заготавливается согласно поданному бланку, учрежденіемъ почтово-телеграфнаго вѣдомства, принявшимъ переводъ.

Оборотная сторона находящагося при бланкѣ отрѣзнаго купона назначена для открытаго письма, а потому отправителю перевода «по почтѣ» предоставляется заполнить ее письменнымъ сообщеніемъ адресату.

8) Переводъ денегъ по бланкамъ частнаго изготовленія (*) разрѣшается, но обмѣнъ испорченныхъ бланковъ на новые—не допускается.

9) Въ пріемъ денегъ для перевода выдается подателю, безплатно росписка.

10) По полученіи перевода въ мѣстѣ назначенія, адресатъ извѣщается повѣсткою о переведенной на его имя денежной суммѣ, которая выдается ему по явкѣ въ учрежденіе почтово-телеграфнаго вѣдомства. Одновременно съ симъ выдается адресату отрѣзной купонъ отъ перевода «по почтѣ».

11) Въ мѣстахъ, гдѣ существуетъ доставка на дома денежныхъ пакетовъ, переведенныя суммы могутъ быть доставляемы адресатамъ, по ихъ желанію, на домъ, по правиламъ о доставкѣ на домъ денежныхъ пакетовъ.

12) Въ случаѣ утраты почтою перевода, почтово-телеграфное вѣдомство возвращаетъ отправителю принятую для перевода сумму или же посылаетъ, по его желанію, дубликатъ перевода, безъ взиманія за то особой платы.

13) Къ операціи перевода денегъ примѣняются существующія правила для пересылки денежныхъ пакетовъ, на сколько они не измѣнены настоящимъ постановленіемъ.

*) Расп. Мин. Внутр. Дѣлъ 6 октября 1899 года.

Общие пассажирские тарифы съ 1908 года.

а) *Основанія общаго пассажирскаго тарифа.* 1) За проѣздъ въ 3-емъ классѣ до 160 верстъ съ пассажира берется по 1,5 коп. за каждую версту; отъ 161 до 300 верстъ—плата за 160 верстъ (2 руб. 40 коп.) и за каждую версту еще 1 коп., отъ 301—400 верстъ—плата за 300 верстъ (3 р. 80 коп. и еще 25 коп. за каждый поясъ; отъ 400 до 3010 вер. пояса, оплачиваются каждый 20 коп., свыше 3010 вер. каждый поясъ оплачивается 40 коп., при чемъ отъ 300 до 500 верстъ—пояса заключаютъ въ себѣ 25 верстъ каждый, отъ 501 до 710 верстъ пояса по 30 верстъ, отъ 711 до 990 вер. пояса по 35 верстъ, отъ 991 до 1510 верстъ пояса по 40 вер., отъ 1511 до 2860 вер. пояса по 45 вер., отъ 2861 до 3010 пояса по 50 вер. и свыше этого—пояса по 70 верстъ 2) За проѣздъ **во второмъ классѣ** берется въ 1,75 больше и за проѣздъ **въ 1-мъ классѣ**—въ три раза больше, чѣмъ въ 3-мъ классѣ. 3) Плата за проѣздъ дѣтей отъ 5 до 10 лѣтъ въ вагонахъ всѣхъ трехъ классовъ взимается въ размѣрѣ $\frac{1}{4}$ платы для взрослыхъ пассажировъ соответственныхъ классовъ. 4) **За багажъ, свыше одного льготнаго пуда** на билетъ, берется: до 300 в.—0,0575 коп. съ версты и каждыхъ 10 фун., отъ 301 до 325 — $17\frac{1}{4}$ коп., за 10 ф., свыше же 325 верстъ взимается съ каждыхъ 10 фунтовъ по $1\frac{1}{2}$ коп. за поясъ (пояса тѣ же, что и для пассажировъ).

Примчаніе. На дорогахъ: Балтійской, Николаевской, С. П. Варшавской, Московско-Брестской, Московско-Нижегородской, Московско-Курской и Курско-Харьково-Севастопольской, Привислянскихъ, Варшаво-Вѣнской, Юго-Западныхъ и Сибирской жел. дор., а также Казанскихъ поѣздовъ, разрѣшено взимать особую дополнительную плату за перевозку пассажировъ и багажа въ пассажирскихъ поѣздахъ увеличенной скорости

б) *Основанія тарифа на перевозку военныхъ чиновъ и ихъ багажа.* Военные чиновъ перевозятся по всѣмъ желѣзнымъ дорогамъ, кромѣ Приморской, Финляндскихъ и Царскосельской за плату: въ вагонахъ I кл.—по $\frac{3}{4}$ к., II кл.—по $\frac{9}{16}$ к., III кл.—по $\frac{5}{16}$ к. съ человѣка и версты, багажъ, сверхъ льготнаго вѣса, по $\frac{1}{80}$ к. съ 10 ф. и версты.

в) *О льготномъ проѣздѣ офицеровъ.* Всѣмъ состоящимъ на дѣйствительной службѣ военнымъ и морскимъ офицерскимъ чинамъ, чинамъ корпуса корабельныхъ инженеровъ, инженеръ-механиковъ флота, инженеровъ и техниковъ морской строительной части, также военнымъ и морскимъ врачамъ, лицамъ учебнаго состава Императорской Военно-Медицинской Академіи носящимъ присвоенную для состоящихъ на дѣйствительной службѣ офицерскихъ чиновъ форму по образцу военныхъ врачей, состоящихъ въ ротахъ, эскадронахъ и батареяхъ подпоручикамъ, подхорунжимъ и эстафартъ юнкерамъ, предоставлено на всѣхъ желѣзныхъ дорогахъ, какъ правительственныхъ, такъ и частныхъ, право, въ случаѣ разѣздовъ по собственной ихъ надобности, помѣщаться въ вагонахъ второго класса съ платою за проѣздъ по тарифу третьяго класса. Всѣмъ состоящимъ на дѣйствительной службѣ высшимъ чинамъ арміи и флота, а именно: генераламъ, адмираламъ и пользующимся правами командировъ отдѣльныхъ частей, полковникамъ и капитанамъ I ранга, а также военнымъ и морскимъ врачамъ, начиная съ V класса и выше, право, при поѣздахъ ихъ по желѣзнымъ дорогамъ для собственной надобности, на основаніи особыхъ удостовереній помѣщаться въ вагонахъ I класса, съ платою за проѣздъ по тарифу II класса, въ тѣхъ поѣздахъ, кои по росписанію, должны имѣть въ составѣ своемъ вагоны I класса. Проѣздъ военнотружачихъ по предложеніямъ, предѣльнымъ билетамъ и свидѣтельствамъ Военнаго Вѣдомства, въ *курьерскихъ и скорыхъ* поѣздахъ можетъ имѣть мѣсто только при условіи, если въ самомъ предложеніи, предѣльномъ билетѣ или свидѣтельствѣ (предъявля-

емомъ въ станціонную кассу для объѣма на пассажирскій билетъ) будетъ точно указано, что перевозка должна быть совершена именно въ этихъ поѣздахъ. и если при томъ въ сихъ поѣздахъ положено имѣть вагоны соответственнаго класса. Плата за такой проѣздъ должна разсчитываться по военному тарифу, съ прибавкою четверти стоимости дополнительныхъ билетовъ, если таковые установлены для сихъ поѣздовъ въ примѣненіи къ частнымъ пассажирамъ. Проѣздъ военнотружущихъ на собственный ихъ счетъ по установленнымъ удостовѣреніямъ на льготный проѣздъ, т. е. по билетамъ III класса въ вагонахъ II класса, допускается въ курьерскихъ и скорыхъ поѣздахъ, имѣющихъ въ своемъ составѣ вагоны II класса, съ разсчетомъ платы на слѣдующихъ основаніяхъ: въ тѣхъ курьерскихъ и скорыхъ поѣздахъ, для проѣзда въ коихъ должны быть покупаемы особые дополнительные билеты, офицеръ долженъ приобрести сверхъ билета III класса по общему тарифу, еще и дополнительный билетъ II класса, если въ составѣ поѣзда вагоны этого класса имѣются.

г) *Особый сборъ въ пользу Краснаго Креста.* Съ 20-го декабря 1900 г. установленъ особый сборъ въ пользу Россійскаго Общества Краснаго Креста въ размѣрѣ пяти копѣекъ съ каждаго пассажира за одну поѣздку, за каждый выдаваемый имъ проѣздной билетъ, стоимость коего на одну поѣздку составляетъ: 2 руб. и болѣе—за билетъ I и II классовъ и 8 руб. и болѣе—за билетъ III класса.

д) *Правила найма экстренныхъ пассажирскихъ поѣздовъ.* За наемъ экстренныхъ поѣздовъ, въ составѣ одного вагона I класса, одного вагона III класса и одного багажного вагона или платформы, правительственными учрежденіями или лицами взимается плата по 1 р. 50 к. съ поѣзда и версты; за каждый же лишній, сверхъ указаннаго состава, вагонъ плата взимается по соответственнымъ тарифамъ за полную вмѣстимость вагона. За наемъ экстренныхъ поѣздовъ, въ составѣ трехъ пассажирскихъ вагоновъ одного или разныхъ классовъ и одного багажного вагона или платформы, частными лицами—плата взимается по общимъ тарифамъ за дѣйствительно занятое въ экстренномъ поѣздѣ пассажирами число мѣстъ и за дѣйствительно перевозимое въ семь поѣздѣ количество грузовъ; съ увеличеніемъ общаго итога исчисленной такимъ образомъ платы на 10%, но не менѣе 2 р. 50 к. съ поѣзда и версты, — при наймѣ поѣзда на разстояніи до 100 верстъ; 250 р. съ поѣзда за все разстояніе, — при наймѣ поѣзда на разстояніи отъ 101 до 125 верстъ и 2 руб. съ поѣзда и версты, при наймѣ поѣзда на разстояніи свыше 125 верстъ, считая Государственный сборъ включеннымъ въ эти наименьшія платы. За каждый лишній, сверхъ указаннаго состава, вагонъ плата взимается по общимъ тарифамъ за полную вмѣстимость вагона, съ увеличеніемъ исчисленной такимъ образомъ платы на 10%, но не ниже 60 коп. съ вагона и версты вмѣстѣ съ Государственнымъ сборомъ. Государственный сборъ по указаннымъ въ семь пунктѣ перевозкамъ взимается въ размѣрѣ 15% провозной, въ пользу желѣзныхъ дорогъ, платы.

е) *Правила льготнаго проѣзда учащихъся.* Обучающимся въ учебныхъ заведеніяхъ предоставляется льгота, заключающаяся въ томъ, что съ платы, причитающейся за проѣздъ въ III классѣ по общему пассажирскому тарифу, дѣлается скидка: при проѣздкахъ на разстояніи отъ 70 до 140 верстъ—50 к.; на разстояніи отъ 141 до 900 вер. 1 р. на разстояніяхъ же до 70 вер. или свыше 900 вер. никакихъ скидокъ не дѣлается и плата взимается по общему пассажирскому тарифу. Полученіе упомянутой въ предыдущемъ параграфѣ скидки обусловливается предъявленіемъ въ кассу станціи отправленія особаго отъ начальства учащагося удостовѣренія, въ которомъ, между прочими свѣдѣніями, долженъ быть указанъ размѣръ причитающейся скидки.

ж) *Нумерованныя и приспособленныя для лежанія мѣста (плацкарты).* За каждое нумерованное мѣсто и въ пользу каждой изъ дорогъ слѣдованія пассажира въ вагонахъ съ нумерованными мѣстами взимается доплата, считая въ томъ числѣ Государственный сборъ въ I и II классахъ по 1 р. 50 к., а въ III кл.—по 75 коп., а по Николаевской ж. д. и въ III кл.—1 р. съ предоставленіемъ на Никол. ж. д. пассажиру III кл. за эту плату также и подушки.

Таблица провозныхъ платъ по желѣзнымъ дорогамъ съ пассажировъ и багажа

(со включеніемъ государственнаго налога).

Разстояніе въ верстахъ	Провозная плата							Разстояніе въ верстахъ	Провозная плата						
	Съ пассажира								Съ пассажира						
	I кл.		II кл.		III кл.		10 фунт. багажа		I кл.		II кл.		III кл.		10 фунт. багажа
	руб	коп	руб	коп	руб	коп			руб	коп	руб	коп	руб	коп	
1—6	—	27	—	16	—	9	0,35	39	1	77	1	04	—	59	2,25
7	—	33	—	20	—	11	0,41	40	1	80	1	05	—	60	2,30
8	—	36	—	21	—	12	0,46	41	1	86	1	09	—	62	2,36
9	—	42	—	25	—	14	0,52	42	1	89	1	11	—	63	2,42
10	—	45	—	27	—	15	0,58	43	1	95	1	14	—	65	2,48
11	—	51	—	30	—	17	0,64	44	1	98	1	16	—	66	2,53
12	—	54	—	32	—	18	0,69	45	2	04	1	19	—	68	2,59
13	—	60	—	35	—	20	0,75	46	2	07	1	21	—	69	2,65
14	—	63	—	37	—	21	0,81	47	2	13	1	25	—	71	2,71
15	—	69	—	41	—	23	0,87	48	2	16	1	26	—	72	2,76
16	—	72	—	42	—	24	0,92	49	2	22	1	30	—	74	2,82
17	—	78	—	46	—	26	0,98	50	2	25	1	32	—	75	2,88
18	—	81	—	48	—	27	1,04	51	2	31	1	35	—	77	2,94
19	—	87	—	51	—	29	1,10	52	2	34	1	37	—	78	2,99
20	—	90	—	53	—	30	1,15	53	2	40	1	40	—	80	3,05
21	—	96	—	56	—	32	1,21	54	2	43	1	42	—	81	3,11
22	—	99	—	58	—	33	1,27	55	2	49	1	46	—	83	3,17
23	1	05	—	62	—	35	1,33	56	2	52	1	47	—	84	3,22
24	1	08	—	63	—	36	1,38	57	2	58	1	51	—	86	3,28
25	1	14	—	67	—	38	1,44	58	2	61	1	53	—	87	3,34
26	1	17	—	69	—	39	1,50	59	2	67	1	56	—	89	3,40
27	1	23	—	72	—	40	1,56	60	2	70	1	58	—	90	3,45
28	1	26	—	74	—	42	1,61	61	2	76	1	61	—	92	3,51
29	1	32	—	77	—	44	1,67	62	2	79	1	63	—	93	3,57
30	1	35	—	79	—	45	1,73	63	2	85	1	67	—	95	3,63
31	1	41	—	83	—	47	1,79	64	2	88	1	68	—	96	3,68
32	1	44	—	84	—	48	1,84	65	2	94	1	72	—	98	3,74
33	1	50	—	88	—	50	1,90	66	2	97	1	74	—	99	3,80
34	1	53	—	90	—	51	1,96	67	3	03	1	77	1	1	3,86
35	1	59	—	93	—	53	2,02	68	3	06	1	79	1	2	3,91
36	1	62	—	95	—	54	2,07	69	3	12	1	82	1	4	3,97
37	1	68	—	98	—	56	2,13	70	3	15	1	84	1	5	4,03
38	1	71	1	—	—	57	2,19	71	3	21	1	88	1	7	4,09

Расстояние въ верстахъ	Провозная плата					10 фунт. багажа	Расстояние въ верстахъ	Провозная плата					10 фунт. багажа		
	Съ пассажира				10 фунт. багажа			Съ пассажира				10 фунт. багажа			
	І кл.	ІІ кл.	ІІІ кл.	10 фунт. багажа				І кл.	ІІ кл.	ІІІ кл.	10 фунт. багажа				
руб	коп	руб	коп.	руб. коп.	руб	коп	руб	коп.	руб	коп					
72	3	24	1	89	1	8	4.14	129	5	82	3	40	1	94	7.42
73	3	30	1	93	1	10	4.20	130	5	85	3	42	1	95	7.48
74	3	33	1	95	1	11	4.26	131	5	91	3	45	1	97	7.54
75	3	39	1	98	1	13	4.32	132	5	94	3	47	1	98	7.59
76	3	42	2	—	1	14	4.37	133	6	—	3	50	2	—	7.65
77	3	48	2	3	1	16	4.43	134	6	03	3	52	2	01	7.71
78	3	51	2	5	1	17	4.40	135	6	09	3	56	2	03	7.77
79	3	57	2	9	1	19	4.49	136	6	12	3	57	2	04	7.82
80	3	60	2	10	1	20	4.55	137	6	18	3	61	2	06	7.88
81	3	66	2	14	1	22	4.60	138	6	21	3	63	2	07	7.94
82	3	69	2	16	1	23	4.66	139	6	27	3	66	2	09	7.99
83	3	75	2	19	1	25	4.72	140	6	30	3	68	2	10	8.05
84	3	78	2	21	1	26	4.78	141	6	36	3	71	2	12	8.11
85	3	84	2	24	1	28	4.83	142	6	39	3	73	2	13	8.17
86	3	87	2	26	1	29	4.89	143	6	45	3	77	2	15	8.23
87	3	93	2	30	1	31	4.95	144	6	48	3	78	2	16	8.28
88	3	96	2	31	1	32	5.01	145	6	54	3	82	2	18	8.34
89	4	02	2	35	1	34	5.06	146	6	57	3	84	2	19	8.40
90	4	05	2	37	1	35	5.12	147	6	63	3	87	2	21	8.46
91	4	11	2	40	1	37	5.18	148	6	66	3	89	2	22	8.51
92	4	14	2	42	1	38	5.24	149	6	72	3	92	2	24	8.57
93	4	20	2	45	1	40	5.29	150	6	75	3	94	2	25	8.63
94	4	23	2	47	1	41	5.35	151	6	81	3	98	2	27	8.69
95	4	29	2	51	1	43	5.41	152	6	84	3	99	2	28	8.74
96	4	32	2	52	1	44	5.47	153	6	90	4	03	2	30	8.80
97	4	38	2	56	1	46	5.52	154	6	93	4	05	2	31	8.86
98	4	41	2	58	1	47	5.58	155	6	99	4	08	2	33	8.92
99	4	47	2	61	1	49	5.64	156	7	02	4	10	2	34	8.97
100	4	50	2	63	1	50	5.70	157	7	08	4	13	2	36	9.03
101	4	56	2	66	1	52	5.75	158	7	11	4	15	2	37	9.09
102	4	59	2	68	1	53	5.81	159	7	17	4	19	2	39	9.15
103	4	65	2	72	1	55	5.87	160	7	20	4	20	2	40	9.20
104	4	68	2	73	1	56	5.93	161	7	23	4	22	2	41	9.26
105	4	74	2	77	1	58	5.98	162	7	26	4	24	2	42	9.32
106	4	77	2	79	1	59	6.04	163	7	29	4	26	2	43	9.38
107	4	83	2	82	1	61	6.10	164	7	32	4	27	2	44	9.43
108	4	86	2	84	1	62	6.16	165	7	35	4	29	2	45	9.49
109	4	92	2	87	1	64	6.21	166	7	38	4	31	2	46	9.55
110	4	95	2	89	1	65	6.27	167	7	41	4	33	2	47	9.61
111	5	01	2	93	1	67	6.33	168	7	44	4	34	2	48	9.66
112	5	04	2	94	1	68	6.39	169	7	47	4	36	2	49	9.72
113	5	10	3	98	1	70	6.44	170	7	50	4	38	2	50	9.78
114	5	13	3	—	1	71	6.50	171	7	53	4	40	2	51	9.84
115	5	19	3	3	1	73	6.56	172	7	56	4	41	2	52	9.89
116	5	22	3	5	1	74	6.62	173	7	59	4	43	2	53	9.95
117	5	28	3	8	1	76	6.67	174	7	62	4	35	2	54	10.01
118	5	31	3	10	1	77	6.73	175	7	65	4	47	2	55	10.07
119	5	37	3	14	1	79	6.79	176	7	68	4	48	2	56	10.12
120	5	40	3	15	1	80	6.85	177	7	71	4	50	2	57	10.18
121	5	46	3	19	1	82	6.90	178	7	74	4	52	2	58	10.24
122	5	49	3	21	1	83	7.02	179	7	77	4	54	2	59	10.30
123	5	55	3	24	1	85	7.08	180	7	80	4	55	2	60	10.35
124	5	58	3	26	1	86	7.13	181	7	83	4	57	2	61	10.41
125	5	64	3	29	1	88	7.19	182	7	86	4	59	2	62	10.47
126	5	67	3	31	1	89	7.25	183	7	89	4	61	2	63	10.53
127	5	73	3	35	1	91	7.31	184	7	92	4	62	2	64	10.58
128	5	76	3	36	1	92	7.36	185	7	95	4	64	2	65	10.64

Расстояние въ верстахъ	Провозная плата							Расстояние въ верстахъ	Провозная плата						
	Съ пассажира						10 фунт. багажа		Съ пассажира						10 фунт. багажа
	I кл.		II кл.		III кл.				I кл.		II кл.		III кл.		
	руб.	коп.	руб.	коп.	руб.	коп.			руб.	коп.	руб.	коп.	руб.	коп.	
186	7	98	4	66	2	66	10,70	243	9	69	5	66	3	23	13,98
187	8	01	4	68	2	67	10,76	244	9	72	5	67	3	24	14,03
188	8	04	4	69	2	68	10,81	245	9	75	5	69	3	25	14,09
189	8	07	4	71	2	69	10,87	246	9	78	5	71	3	26	14,15
190	8	10	4	73	2	70	10,93	247	9	81	5	73	3	27	14,21
191	8	13	4	75	2	71	10,90	248	9	84	5	74	3	28	14,26
192	8	16	4	76	2	72	11,04	249	9	87	5	76	3	29	14,32
193	8	19	4	78	2	73	11,10	250	9	90	5	78	3	30	14,38
194	8	22	4	80	2	74	11,16	251	9	93	5	80	3	31	14,44
195	8	25	4	82	2	75	11,22	252	9	96	5	81	3	32	14,49
196	8	28	4	83	2	76	11,27	253	9	99	5	83	3	33	14,55
197	8	31	4	85	2	77	11,33	254	10	02	5	85	3	34	14,61
198	8	34	4	87	2	78	11,39	255	10	05	5	87	3	35	14,67
199	8	37	4	89	2	79	11,45	256	10	08	5	88	3	36	14,72
200	8	40	4	90	2	80	11,50	257	10	11	5	90	3	37	14,78
201	8	46	4	92	2	81	11,56	258	10	14	5	92	3	38	14,84
202	8	48	4	94	2	82	11,62	259	10	17	5	94	3	39	14,90
203	8	49	4	96	2	83	11,68	260	10	20	5	95	3	40	14,95
204	8	52	4	97	2	84	11,73	261	10	23	5	97	3	41	15,01
205	8	55	4	99	2	85	11,79	262	10	26	5	99	3	42	15,07
206	8	58	5	01	2	86	11,85	263	10	29	6	01	3	43	15,13
207	8	61	5	03	2	87	11,91	264	10	32	6	02	3	44	15,18
208	8	64	5	04	2	88	11,96	265	10	35	6	04	3	45	15,24
209	8	67	5	06	2	89	12,02	266	10	38	6	06	3	46	15,30
210	8	70	5	08	2	90	12,08	267	10	41	6	08	3	47	15,36
211	8	73	5	10	2	91	12,14	268	10	44	6	09	3	48	15,41
212	8	76	5	11	2	92	12,19	269	10	47	6	11	3	49	15,47
213	8	79	5	13	2	93	12,25	270	10	50	6	13	3	50	15,53
214	8	82	5	15	2	94	12,31	271	10	53	6	15	3	51	15,59
215	8	85	5	17	2	95	12,37	272	10	56	6	16	3	52	15,64
216	8	88	5	18	2	96	12,42	273	10	59	6	18	3	53	15,70
217	8	91	5	20	2	97	12,48	274	10	62	6	20	3	54	15,76
218	8	94	5	22	2	98	12,54	275	10	65	6	22	3	55	15,82
219	8	97	5	24	2	99	12,60	276	10	68	6	23	3	56	15,87
220	9	—	5	25	3	—	12,65	277	10	71	6	25	3	57	15,93
221	9	03	5	27	3	01	12,71	278	10	74	6	27	3	58	15,99
222	9	06	5	29	3	02	12,77	279	10	77	6	29	3	59	16,05
223	9	09	5	31	3	03	12,83	280	10	80	6	30	3	60	16,10
224	9	12	5	32	3	04	12,88	281	10	83	6	32	3	61	16,16
225	9	15	5	34	3	05	12,94	282	10	86	6	34	3	62	16,22
226	9	18	5	36	3	06	13,00	283	10	89	6	36	3	63	16,28
227	9	21	5	38	3	07	13,06	284	10	92	6	37	3	64	16,33
228	9	24	5	39	3	08	13,11	285	10	95	6	39	3	65	16,39
229	9	27	5	41	3	09	13,17	286	10	98	6	41	3	66	16,45
230	9	30	5	43	3	10	13,23	287	11	01	6	43	3	67	16,51
231	9	36	5	45	3	11	13,29	288	11	04	6	44	3	68	16,56
232	9	38	5	46	3	12	13,34	289	11	07	6	46	3	69	16,62
233	9	39	5	48	3	13	13,40	290	11	10	6	48	3	70	16,68
234	9	42	5	50	3	14	13,46	291	11	13	6	50	3	71	16,74
235	9	45	5	52	3	15	13,53	292	11	16	6	51	3	72	16,79
236	9	48	5	53	3	16	13,57	293	11	19	6	53	3	73	16,85
237	9	51	5	55	3	17	13,63	294	11	22	6	55	3	74	16,91
238	9	54	5	57	3	18	13,69	295	11	25	6	57	3	75	16,97
239	9	57	5	59	3	19	13,75	296	11	28	6	58	3	76	17,02
240	9	60	5	60	3	20	13,80	297	11	31	6	60	3	77	17,08
241	9	63	5	62	3	21	13,86	298	11	34	6	62	3	78	17,14
242	9	66	5	64	3	22	13,92	299	11	37	6	64	3	79	17,20

Разстояние въ верстахъ	Провозная плата							10 фунт. багажа	Разстояние въ верстахъ	Провозная плата							10 фунт. багажа	
	Съ пассажира									Съ пассажира								
	I кл.		II кл.		III кл.					I кл.		II кл.		III кл.				
руб	коп.	руб	коп.	руб	коп.		руб	коп.	руб	коп.	руб	коп.						
отъ до	300	11	49	6	65	3	80	17.25	отъ до	1431	1470	33	00	19	25	11	00	68.25
301	326	12	15	7	10	4	05	17.25	1471	1510	33	60	19	60	11	20	69.75	
326	350	12	90	7	55	4	30	18.75	1511	1555	34	20	19	95	11	40	71.25	
351	375	13	65	8	00	4	55	20.25	1556	1600	34	80	20	30	11	60	72.75	
376	400	14	40	8	40	4	80	21.75	1601	1645	35	40	20	65	11	80	74.25	
401	426	15	00	8	75	5	00	23.25	1646	1690	36	00	21	00	12	00	75.75	
426	450	15	60	9	10	5	20	24.75	1691	1735	36	60	21	35	12	20	77.25	
451	475	16	20	9	45	5	40	26.25	1736	1780	37	20	21	70	12	40	78.75	
476	500	16	80	9	80	5	60	27.75	1781	1825	37	80	22	05	12	60	80.25	
501	530	17	40	10	15	5	80	29.25	1826	1870	38	40	22	40	12	80	81.75	
531	560	18	00	10	50	6	00	30.75	1871	1915	39	00	22	95	13	00	83.25	
561	590	18	60	10	85	6	20	32.25	1916	1960	39	60	23	10	13	20	84.75	
591	620	19	20	11	20	6	40	33.75	1961	2005	40	20	23	45	13	40	86.25	
621	650	19	80	11	55	6	60	35.25	2006	2050	40	80	23	80	13	60	87.75	
651	680	20	40	11	90	6	80	36.75	2051	2095	41	40	24	15	13	80	89.25	
681	710	21	00	12	00	7	00	38.25	2096	2140	42	00	24	50	14	00	90.75	
711	745	21	60	12	25	7	20	39.75	2141	2185	42	60	24	85	14	20	92.25	
746	780	22	20	12	95	7	40	41.25	2186	2230	43	20	25	20	14	40	93.75	
781	815	22	80	13	30	7	60	42.75	2231	2275	43	80	25	55	14	60	95.25	
816	850	23	40	13	65	7	80	44.25	2276	2320	44	40	25	90	14	80	96.75	
851	885	23	00	14	00	8	00	45.75	2321	2365	45	00	26	25	15	00	98.25	
886	920	24	00	14	35	8	20	47.25	2366	2410	45	60	26	60	15	20	99.85	
921	955	24	20	14	70	8	40	48.75	2411	2455	46	20	26	95	15	40	101.25	
956	990	25	40	15	05	8	60	50.25	2456	2500	46	80	27	30	15	60	102.75	
991	1030	25	80	15	40	8	80	51.75	2501	2545	47	40	27	65	15	80	104.25	
1031	1070	26	00	15	75	9	00	53.25	2546	2590	48	00	28	00	16	00	105.75	
1071	1110	27	60	16	10	9	20	54.75	2591	2635	48	60	28	35	16	20	107.25	
1111	1150	27	20	16	45	9	40	56.25	2636	2680	49	20	28	70	16	40	108.75	
1151	1190	28	80	16	80	9	60	57.75	2681	2725	49	80	29	05	16	60	110.25	
1191	1230	28	40	17	15	9	80	59.25	2726	2770	50	40	29	40	16	80	111.75	
1231	1270	29	00	17	50	10	00	60.75	2771	2815	51	00	29	75	17	00	113.25	
1271	1310	30	60	17	85	10	20	62.25	2816	2860	51	60	30	19	17	20	114.75	
1311	1350	31	20	18	30	10	40	63.75	2861	2910	52	20	30	45	17	40	116.25	
1351	1390	31	80	18	55	10	60	65.25	2911	2960	52	80	30	80	17	60	117.75	
1391	1430	32	40	18	90	10	80	66.75	2961	3010	53	40	31	15	17	80	119.25	

и такъ далѣе, прибавляя за каждыя семьдесятъ верстъ: въ I кл.—по 1 руб 20 к., во II—по 70 к., въ III по 40 к. и за 10 фун. багажа—по 1 1/2 к.

Стоимость проезда по желѣзнымъ дорогамъ

отъ г. ТАШКЕНТА до другихъ городовъ Россійской Имперіи.

НАИМЕНОВАНИЕ ГОРОДОВЪ	Расстояние въ верстахъ отъ г. Ташкента.	I кл.		II кл.		III кл.	
		Р.	К.	Р.	К.	Р.	К.
Андижанъ	448	15	—60	9	—10	5	—20
Архангельскъ	4186	73	—80	43	—05	24	—60
Астрахань (до Бузана)	3413	60	—65	35	—40	20	—25
Асхабадъ	1228	29	—40	17	—15	9	—80
Баку	4751	83	—40	48	—65	27	—80
Батумъ	5566	97	—80	57	—05	32	—60
Бухара	578	18	—60	10	—85	6	—20
Варшава	4275	76	—20	44	—45	25	—40
Вильна	3969	70	—20	40	—95	23	—40
Витебскъ	3602	64	—20	37	—45	21	—40
Владикавказъ	4168	73	—80	43	—05	24	—60
Владиміръ	3302	59	—40	34	—65	19	—80
Вологда	3591	64	—20	37	—45	21	—40
Воронежъ	3053	54	—60	31	—85	18	—20
Гродно	4116	72	—60	42	—35	24	—20
Джизакъ	226	9	—18	5	—36	3	—06
Екатеринодаръ	3814	67	—80	39	—55	22	—60
Екатеринославъ	3679	65	—40	38	—15	21	—80
Елизаветполь	5063	89	—40	52	—15	29	—80
Иркутскъ	6091	107	—40	62	—65	35	—80
Казань	2946	52	—80	30	—80	17	—60
Салинъ	4531	79	—80	46	—55	26	—60
Бамра	3175	57	—00	33	—25	19	—00
Карсъ	5518	96	—60	56	—35	32	—20
Катты-Курганъ	405	15	—00	8	—75	5	—00
Кишиневъ	4269	75	—00	43	—75	25	—00
Кіевъ	3728	66	—00	38	—85	22	—20
Ковно	4066	72	—60	42	—35	24	—20
Кокандъ	321	12	—15	7	—10	4	—05
Кострома	3485	61	—80	36	—05	20	—60
Красноярскъ	5032	88	—20	51	—45	29	—40
Красноводскъ	1748	37	—20	21	—70	12	—40
Курскъ	3284	58	—20	33	—95	19	—40
Кутаисъ	5446	95	—40	55	—65	31	—80
Кѣльцы	4382	77	—40	45	—15	25	—80
Люблинъ	4277	76	—20	44	—45	25	—40
Маргеланъ	394	14	—40	8	—40	4	—80
Мервъ	906	24	—60	14	—35	8	—20
Минскъ	3784	67	—80	39	—55	22	—60

НАИМЕНОВАНИЕ ГОРОДОВЪ	Расстояние въ верстахъ отъ г. Иванова	I кл.		II кл.		III кл.	
		Р	К.	Р.	К.	Р.	К.
Митава	4091	72	60	42	35	24	20
Могилевъ на-Днѣпрѣ	3652	65	40	38	15	21	80
Москва	3123	55	80	32	55	18	60
Нижній-Новгородъ	2882	52	20	30	45	17	40
Новгородъ	3692	65	40	38	15	21	80
Новороссійскъ	3941	70	20	40	95	23	40
Новочеркасскъ	3523	63	00	36	75	21	00
Одесса	4226	75	00	43	75	25	00
Омскъ	3738	66	80	38	85	22	20
Орелъ	3220	57	00	33	25	19	00
Оренбургъ	1736	37	20	21	70	12	40
Пенза	2494	46	80	27	30	15	60
Пермь	3690	65	40	38	15	21	20
Петроковъ	4431	78	60	45	85	26	20
Полтава	3526	63	00	36	75	21	00
Псковъ	3776	66	60	38	85	22	20
Радомъ	4302	76	20	44	45	25	40
Ревель	4032	71	40	41	65	23	80
Рига	4050	71	40	41	65	23	80
Ростовъ на-Дону	3571	64	20	37	45	21	40
Рыбинскъ	3477	61	80	36	05	20	60
Рязань	2937	52	80	30	80	17	60
Самара	2130	42	00	24	50	14	00
Самаркандъ	332	12	90	7	75	4	30
С.-Петербургъ	3736	66	60	38	85	22	20
Саратовъ	2820	51	60	30	10	17	20
Симбирскъ	2594	48	40	28	35	16	20
Симферополь	4030	71	40	41	65	23	80
Смоленскъ	3472	61	80	36	05	20	60
Ставрополь	3891	69	00	40	25	23	00
Сувалки	4175	73	80	43	05	24	60
Сѣдлецъ	4218	75	00	43	75	25	00
Тамбовъ	2817	51	60	30	10	17	20
Тверь	3289	58	20	33	95	19	40
Тифлисъ	5239	91	80	53	55	30	60
Томскъ	4620	81	00	47	25	27	00
Уральскъ	3226	58	20	33	95	19	40
Уфа	2542	47	40	27	65	15	80
Харьковъ	3385	60	60	35	35	20	20
Черниговъ	3667	65	40	38	15	21	80
Ярославль	3399	60	60	35	35	20	20

Ташкентская казенная желѣзная дорога

Расписание

пассажирскихъ поѣздовъ съ 15-го Октября 1909 года.

Время отъ 6 ч. вечера до 6 ч. утра
окаймлено черными линиями.

По Петербургскому времени.

Ташкентъ-Оренбургъ-Самара				Расстояние отъ Кинеля	СТАНЦІИ	Сравненіе време- ни мѣстнаго и Петербургскаго ²⁾	Самара-Оренбургъ-Ташкентъ			
Почт.-Пасаж. поѣздъ № 3 В г. I, II и III кл.		Тов.-Пасаж. поѣздъ № 5 Ваг. I, II и III кл.					Почт.-Пасаж. поѣздъ № 4 Ваг. I, II и III кл.		Тов.-Пасаж. поѣздъ № 6 Ваг. I, II и III кл.	
Прибыт. ч. м.	Отправл. ч. м.	Прибыт. ч. м.	Отправл. ч. м.				Прибыт. ч. м.	Отправл. ч. м.	Прибыт. ч. м.	Отправл. ч. м.
утра	9 20	вечера	10 00	2090	Ташкентъ (б. ¹⁾ . . .	2 36	3 55	дня	3 00	ночи
10 35	10 37	11 50	11 57	2052	Дарбаза	2 34	2 39	2 40	1 15	1 26
1 08	1 16	2 23	2 33	1982	Монтай-Ташъ	2 31	11 54	12 02	10 15	10 31
1 50	2 10	3 10	3 12	1965	Кабудъ-Сай (б.)	2 31	10 51	11 11	9 26	9 30
2 40	2 54	3 45	3 55	1945	Арысь (б.)	2 31	10 01	10 13	8 39	8 49
4 08	4 15	5 20	5 30	1894	Тимуръ	2 29	8 27	8 35	7 02	7 10
5 32	5 47	7 00	7 25	1843	Гурнестанъ (б.)	2 28	6 46	7 06	5 10	5 34
8 05	8 15	9 30	9 40	1768	Аккумъ	2 25	4 35	4 45	2 50	3 02
8 52	8 53	10 20	10 31	1744	Яны-Курганъ	2 24	3 56	3 57	2 07	2 10
10 10	10 30	12 04	12 25	1696	Чили (б.)	2 23	2 29	2 40	12 18	12 33
11 42	11 50	1 43	1 53	1650	Тартугай	2 22	1 08	1 17	10 40	10 55
12 27	12 32	2 30	2 42	1625	Соло-Тюбе	2 21	12 29	12 31	9 52	10 02
1 49	2 04	4 02	4 32	1598	Перовскъ (б.)	2 19	10 57	11 12	8 14	8 30
3 57	4 06	6 33	6 44	1505	Джалагашъ	2 17	8 55	9 03	6 11	6 19
5 54	6 09	8 36	8 46	1438	Джусалы (б.)	2 15	7 00	7 10	4 14	4 24
8 54	9 02	11 35	11 43	1336	Бай-Ходжа	2 12	4 06	4 14	1 11	1 23
10 44	10 59	1 29	1 44	1276	Казалинскъ (б.)	2 10	2 04	2 19	11 09	11 24
12 25	12 33	3 10	3 18	1226	Камышлы-Башъ	2 08	12 31	12 39	9 36	9 44
2 25	2 33	5 20	5 30	1156	Аральское море (б.)	2 06	10 24	10 34	7 25	7 33
4 00	4 18	7 03	7 13	1108	Сансаульская	2 04	8 56	9 06	5 55	6 05
5 12	5 20	8 10	8 18	1084	Чокусу	2 03	8 12	8 20	5 15	5 17
6 51	6 59	9 58	9 59	1033	Тугузъ	2 02	6 11	6 27	3 28	3 30
8 03	8 11	11 04	11 12	1006	Джиданъ	2 01	5 20	5 28	2 38	2 46
8 55	8 56	11 57	11 59	980	Копъ-Мула	2 00	4 24	4 30	1 46	1 48
9 37	10 02	12 45	1 14	953	Челкаръ (б.)	2 00	3 21	3 38	12 22	1 00
11 16	11 24	2 31	2 39	913	Соленая	1 58	2 06	2 14	11 05	11 13
1 44	1 52	5 03	5 11	846	Веръ-Чогуръ (б.)	1 56	12 04	12 12	8 58	9 06
3 37	3 47	7 02	7 12	789	Эмба (б.)	1 54	9 50	10 00	6 29	6 42
5 56	6 06	9 22	9 30	724	Джурунъ (б.)	1 53	7 52	8 06	4 28	4 35
7 52	7 53	11 20	11 28	659	Тамды	1 51	6 00	6 08	2 42	2 43
9 07	9 27	12 51	1 20	609	Антюбинскъ (б.)	1 49	4 24	4 39	1 17	1 27
11 20	11 28	3 28	3 36	538	Мартукъ	1 46	1 58	2 13	11 13	11 25
1 08	1 23	5 31	5 52	473	Акъ-Булакъ (б.)	1 44	11 44	11 59	9 21	9 32
1 59	2 00	6 31	6 39	450	Чашканъ	1 43	11 08	11 09	8 47	8 48

¹⁾ Буфеть.

²⁾ Когда въ Петербургѣ 12 час., то на перечислен. станц. показано мѣстное время.

Ташкенть-Оренбургь-Самара				Расстояние отъ Кинеля	СТАНЦІИ	Сравненіе време- ни мѣстнаго и Петербургскаго ²⁾	Самара-Оренбургь-Ташкенть			
Почт.-Пасаж. поѣздъ № 3 Ваг. I, II и III кл.		Тов.-Пасаж. поѣздъ № 5 Ваг. I, II и III кл.					Почт.-Пасаж. поѣздъ № 4 Ваг. I, II и III кл.		Тов.-Пасаж. поѣздъ № 6 Ваг. I, II и III кл.	
Прибыт. ч. м.	Отправл. ч. м.	Прибыт. ч. м.	Отправл. ч. м.				Прибыт. ч. м.	Отправл. ч. м.	Прибыт. ч. м.	Отправл. ч. м.
2 36	2 46	7 17	7 26	426	Илецкь (б. ¹⁾)	1 42	10 20	10 30	8 00	8 10
3 19	3 27	8 02	8 10	406	Маячная	1 41	9 39	9 47	7 21	7 29
4 05	4 06	8 50	8 55	382	Донгузская (б)	1 46	8 52	8 54	6 38	6 39
4 55	5 25	9 50	10 14	354	Оренбургь (б.)	1 39	7 26	7 56	5 17	5 47
7 18	7 26	12 05	12 15	309	Сыртъ (б)	1 37	5 56	6 04	3 41	3 49
8 07	8 15	12 56	1 04	286	Переволоцкая (б.)	1 35	4 55	5 03	2 35	2 45
9 36	9 48	2 27	2 37	244	Ново-Сергіевская (б)	1 33	3 23	3 33	12 54	1 04
11 16	11 24	4 06	4 16	195	Сорочинская (б)	1 31	1 50	1 58	11 20	11 30
1 47	2 07	6 36	6 50	124	Бузулукъ (б.)	1 28	11 01	11 21	8 47	9 02
4 19	4 30	8 49	8 59	57	Марычевка (б.)	1 25	8 50	9 01	6 34	6 44
6 40	6 58	11 03	11 13	—	Кинель (б)	1 25	6 25	6 35	4 10	4 30
8 10	утра	12 20	ночи	—	Самара (б)	3 19	дня	5 05	ночи	2 50

Средне-Азіатская назенная желѣзная дорога

Расписание

пассажирскихъ поѣздовъ съ 15-го Октября 1909 года.

Время отъ 6 ч вечера до 6 ч. утра
окаймлено черными линиями.

По Петербургскому времени.

Красноводскъ-Ташкенть				Расстояние отъ Красноводска	СТАНЦІИ	Сравненіе време- ни мѣстнаго и Петербургскаго ²⁾	Ташкенть-Красноводскъ			
Пассажирскій поѣздъ № 5		Почт.-Пасаж. поѣздъ № 3					Почт.-Пасаж. поѣздъ № 4		Пассажирскій поѣздъ № 6	
Прибыт. ч. м.	Отправл. ч. м.	Прибыт. ч. м.	Отправл. ч. м.				Прибыт. ч. м.	Отправл. ч. м.	Прибыт. ч. м.	Отправл. ч. м.
утра	11 40	дня	4 00	—	Красноводскъ (б. ¹⁾)	1 31	9 55	утра	1 03	дня
12 41	12 41	5 04	5 09	32	Янгаджа	1 32	8 45	8 48	11 57	11 57
1 04	1 07	5 36	5 42	46	Кара-Тенгиръ	1 33	8 14	8 19	11 34	11 36
1 50	1 56	6 38	6 43	76	Белекъ	1 34	7 04	7 12	10 33	10 38
2 32	2 32	7 33	7 38	104	Ягманъ	1 35	6 11	6 14	9 43	9 43
3 04	3 14	8 14	8 28	125	Джебелъ (б)	1 36	5 24	5 34	8 58	9 08
3 56	3 58	9 22	9 27	155	Валла-Ишемъ	1 37	4 20	4 25	8 10	8 12
4 42	4 45	10 23	10 28	184	Айдинъ	1 38	3 19	3 22	7 20	7 23
5 15	5 17	11 22	11 10	200	Переваль	1 39	2 44	2 51	6 52	6 54
6 26	6 36	12 38	12 47	245	Казанджинъ (б.)	1 40	12 43	12 58	5 18	5 28
7 47	7 50	2 10	2 18	284	Искандеръ	1 42	11 38	11 41	4 22	4 25
8 34	8 46	3 07	3 19	314	Кизиль-Арватъ (б)	1 44	10 13	10 23	3 01	3 14
9 56	10 01	4 37	4 43	365	Бами	1 46	8 34	8 39	1 26	1 31
10 48	10 48	5 34	5 39	395	Арчманъ (б.)	1 47	7 44	7 47	12 37	12 37
11 40	11 50	6 35	6 44	425	Бахарденъ (б)	1 48	6 51	6 59	11 46	11 55

¹⁾ Буфетъ.

²⁾ Когда въ Петербургъ 12 час., то на перечислен. станц. показано мѣстное время

Красноводскъ-Ташкентъ				Расстояние отъ Красноводска	СТАНЦІИ	Сравненіе време- ни мѣстнаго и Петербургскаго ²⁾	Ташкентъ-Красноводскъ			
Пасажирскій поѣздъ № 5		Почт.-Пасаж. поѣздъ № 3					Почт.-Пасаж. поѣздъ № 4		Пасажирскій поѣздъ № 6	
Прибыт.	Отправл.	Прибыт.	Отправл.				Прибыт.	Отправл.	Прибыт.	Отправл.
ч. м.	ч. м.	ч. м.	ч. м.				ч. м.	ч. м.	ч. м.	ч. м.
1 09	1 12	8 12	8 32	477	Геокъ-Тепе	1 50	5 06	5 25	11 25	11 29
2 18	2 33	9 50	10 15	519	Асхабадъ (б ¹⁾)	1 52	3 27	3 54	9 10	9 25
3 18	3 20	11 11	11 17	552	Гяурсъ	1 53	2 26	2 32	8 21	8 23
4 05	4 05	12 12	12 15	590	Баба-Дурмазъ	1 55	1 18	1 21	7 22	7 22
4 33	4 40	12 45	12 53	608	Артыкъ (б)	1 56	12 38	12 49	6 48	6 56
5 32	5 35	1 54	2 00	640	Каахка (б.)	1 57	11 27	11 39	6 01	6 04
6 28	6 38	3 04	3 15	679	Душанъ (б.)	1 59	9 27	9 50	4 39	4 37
7 01	7 01	3 46	3 56	699	Такиръ	2 00	8 29	8 38	3 51	3 51
7 34	7 41	4 33	4 42	723	Тедженъ (б)	2 01	7 36	7 44	3 10	3 15
8 07	8 07	5 15	5 20	744	Геокъ-Сюръ	2 02	6 59	7 02	2 39	2 39
8 38	8 38	5 58	6 04	769	Джу-Джу-Клу	2 03	6 15	6 20	2 03	2 03
9 15	9 19	6 45	6 50	795	Дортъ-Кую	2 04	5 32	5 37	1 27	1 31
9 48	9 48	7 27	7 32	818	Карабата	2 05	4 45	4 52	12 54	12 54
10 22	10 39	8 12	8 37	841	Мервъ (б.)	2 06	3 40	4 08	12 04	12 23
11 20	11 30	9 22	9 32	868	Байрамъ-Али (б)	2 07	2 50	2 58	11 14	11 24
11 58	11 58	10 02	10 10	885	Курбанъ-Кала	2 08	2 13	2 20	10 43	10 43
12 23	12 26	10 39	10 48	903	Анненково	2 08	1 35	1 44	10 13	10 16
1 25	1 35	11 59	12 12	944	Учъ-Аджи (б.)	2 49	12 08	12 18	8 57	9 07
2 56	2 56	1 55	2 04	1002	Репетекъ	2 11	10 22	10 27	7 25	7 25
3 37	3 43	2 44	2 52	1025	Караулъ-Кую	2 12	9 39	9 45	6 44	6 50
4 45	5 07	4 09	4 39	1069	Чарджуй (б)	2 13	7 53	8 23	5 22	5 40
6 22	6 32	6 08	6 13	1116	Каракулъ (б)	2 14	6 27	6 27	3 51	3 56
7 11	7 11	6 52	6 59	1140	Якатуль	2 15	5 39	5 41	3 06	3 06
8 09	8 34	8 10	8 30	1181	Наганъ (б)	2 16	4 11	4 33	1 54	2 10
9 41	10 04	9 44	9 54	1222	Низиль-Тепе (б)	2 18	2 56	3 06	12 43	12 55
10 45	10 45	10 42	10 50	1243	Маликъ	2 19	2 17	2 20	12 12	12 12
11 27	11 37	10 37	11 44	1268	Кермине	2 20	1 32	1 36	11 32	11 35
12 20	12 30	12 32	12 41	1290	Зиадинъ	2 21	12 37	12 45	10 47	10 52
2 14	2 25	2 34	2 43	1342	Катта-Курганъ (б)	2 24	10 50	10 57	9 07	9 14
3 14	3 14	3 38	3 47	1366	Нагорная	2 25	10 00	10 03	8 29	8 29
4 11	4 20	4 59	5 05	1393	Джума	2 26	9 02	9 05	7 40	7 47
5 13	5 54	6 05	6 36	1415	Самарнандъ (б)	2 27	7 57	8 20	6 31	7 01
8 13	8 21	8 53	8 59	1473	Куронаткино	2 29	5 42	5 50	4 38	4 43
10 05	10 25	10 33	10 43	1521	Джизанъ (б)	2 30	2 52	3 08	2 12	2 21
12 20	12 30	12 51	12 58	1577	Обручево	2 33	12 49	12 55	12 25	12 28
1 27	2 10	1 59	2 41	1605	Черняево (б.)	2 34	10 53	11 35	10 55	10 20
3 12	3 22	3 37	3 43	1636	Голодная Степь	2 34	9 24	9 34	9 42	9 46
4 32	4 42	4 45	4 55	1672	Сыръ-Дарьинская	2 35	8 06	8 16	8 20	8 30
6 28	6 39	6 36	6 43	1698	Кауфманская (б)	2 36	6 32	6 40	6 33	6 42
7 35	вечера	7 40	утра	1747	Ташкентъ (б.)	2 36	дня	5 50	ночи	5 40

¹⁾ Буфеть.

²⁾ Когда въ Петербургѣ 12 час., то на перечислен. станц. показано мѣстное время.

Андижанская вѣтвь

Средне-Азіатской жел. дор.

Расписание

пассажирскихъ поѣздовъ съ 15-го Октября 1909 года.

Время отъ 6 ч. вечера до 6 ч. утра
окаймлено черными линиями

По Петербургскому времени.

Черняево-Андижанъ				СТАНЦІИ	Сравненіе време- ни мѣстнаго и Петербургскаго ¹⁾	Андижанъ-Черняево			
Тов.-Пасаж. поѣздъ № 5 А		Почт.-Пасаж. поѣздъ № 3 А				Почт.-Пасаж. поѣздъ № 4 А		Тов.-Пасаж. поѣздъ № 6 А	
Прибыт.	Отправл.	Прибыт.	Отправл.			Прибыт.	Отправл.	Прибыт.	Отправл.
ч. м.	ч. м.	ч. м.	ч. м.			ч. м.	ч. м.	ч. м.	ч. м.
дни	2 03	ночи	2 50	Черняево (б ¹⁾	ч. м.	10 08	вечера	10 50	утра
3 03	3 09	3 53	4 00	Хилково	2 35	8 52	9 00	9 35	9 40
4 04	4 10	4 56	5 01	Драгомирово	2 36	8 01	8 12	8 45	8 52
4 50	4 58	5 43	5 55	Ходжентъ (б)	2 37	7 06	7 17	7 53	8 02
5 51	5 57	6 41	6 55	Веревкино	2 39	5 52	6 02	6 39	6 45
6 47	6 53	7 40	7 52	Мельниково	2 40	4 59	5 04	5 39	5 46
7 40	7 45	8 42	8 47	Посъетовка	2 41	4 05	4 13	4 50	4 54
8 35	8 50	9 37	9 58	Нокандъ (б)	2 42	3 00	3 23	3 50	4 05
9 36	9 42	10 48	10 56	Сърово	2 43	2 01	2 10	2 57	3 03
10 28	10 35	11 44	11 53	Ванновская	2 44	1 09	1 16	2 03	2 11
11 12	11 22	12 32	12 43	Горчаково	2 45	12 28	12 37	1 23	1 30
11 46	11 58	1 10	1 23	Снобелево (б)	2 46	11 47	12 00	12 49	1 00
12 20	12 30	1 53	1 02	Горчаково	2 45	11 10	11 20	12 13	12 25
1 34	1 40	2 58	3 03	Федченко	2 47	10 01	10 06	10 58	11 04
2 10	2 15	3 33	3 38	Ассаке	—	9 29	9 34	10 24	10 30
2 45	ночи	4 10	дня	Андижанъ	2 49	утра	9 04	вечера	9 55

Международное Общество

спальныхъ вагоновъ и скорыхъ поѣздовъ имѣетъ

свое Отдѣленіе въ Машкентѣ,

Кауфманскій пр., 35,

для продажи билетовъ и плацкартъ.

¹⁾ Буфетъ.

²⁾ Когда въ Петербургѣ 12 час., то на перечислен. станц. показано мѣстное время

Аму-Дарьин

РАСПИ

Срочно-почтово-товаро-пассажирскихъ рейсовъ по рѣкѣ Аму-Дарьѣ съ 1 марта по 6 ноября 1910 года между Чарджуемъ и Петро-Александровскомъ съ заходомъ при надобности во все попутные пункты.

Плаваніе совершается пароходами казенной Аму-Дарьинской военной флотиліи, которые, при слѣдованіи отъ Петро-Александровска, буксируютъ баржи, поднимающія отъ 5,000 до 10,000 пудовъ груза. Пассажиры принимаются I, II и III классовъ (для первыхъ двухъ классовъ имѣются каюты).

Остановки парохода въ попутныхъ пунктахъ зависятъ отъ времени, потребнаго для нагрузки и выгрузки; въ Петро-Александровскѣ же пароходъ, во всякомъ случаѣ, стоитъ не менѣе сутокъ.

Пароходъ зачастую прибываетъ въ Петро-Александровскъ ранѣе нижеуказанныхъ сроковъ на 1—2 сутокъ и въ такихъ случаяхъ предоставляется усмотрѣнію командира сняться и ранѣе.

Число верстъ отъ Чарджуя.	Стоимость проѣзда пассажировъ отъ Чарджуя.						Стоимость провоза одного пуда багажа.		Пункты слѣдованія.	Стоимость проѣзда пассажировъ отъ Петро-Александровска.					
	I кл.		II кл.		III кл.					I кл.		II кл.		III кл.	
	руб.	коп.	руб.	коп.	руб.	коп.	руб.	коп.		руб.	коп.	руб.	коп.		
—	—	—	—	—	—	—	—	—	Чарджуй	12	30	8	20	4	10
36	1	30	—	86	—	43	—	9.60	Усты (переправа Донау)	11	22	7	48	3	74
68	2	45	1	63	—	82	—	18.14	Пльчикъ	10	26	6	84	3	42
126	4	54	3	02	1	51	—	33.60	Кабаклы	8	52	5	68	2	84
215	7	74	5	16	2	58	—	57.34	Дараганъ-Ата	5	85	3	90	1	95
322	11	59	7	73	3	86	—	85.87	Садьваръ	2	64	1	76	—	88
358	12	89	8	59	4	30	—	95.47	Питнякъ	1	56	1	04	—	52
394	14	18	9	46	4	73	1	05.07	Хазаръ-Аспъ	—	48	—	32	—	16
410	14	76	9	84	4	92	1	09.34	Петро-Александровскъ	—	—	—	—	—	—

Примѣчаніе: Если пароходъ слѣдуетъ безъ баржи, то плата повышается на 20%, какъ при слѣдованіи внизъ.

РАСПИСАНІЕ срочныхъ почтово-пассажирскихъ рейсовъ по рѣкѣ Аму-Дарьѣ между Чарджуемъ, Керками, Келифомъ и Термезомъ (Патта Гиссаромъ) съ заходомъ при надобности во все попутные пункты.

Плаваніе совершается пароходами казенной Аму-Дарьинской флотиліи, принимающими пассажировъ I и III классовъ съ ихъ багажемъ.

При слѣдованіи отъ Чарджуя пароходы буксируютъ баржи вместимостью 5—10 т. пудовъ.

Навигация продолжается отъ 2 го февраля по 30-е ноября, при чемъ пароходы отправляются въ дни какъ показано ниже.

Пароходы зачастую прибываютъ въ Термезъ, Керки и другіе попутные пункты ранѣе ни-

ская флотилія

С А Н И Е.

простоявъ, однако, не менѣе сутокъ, согласно предыдущему пункту. Въ виду этого иногороднимъ пассажирамъ рекомендуется, во избѣжаніе опозданія, къ отправленію парохода изъ Петро-Александровска и попутныхъ пунктовъ, прибывать въ таковыя за 1—2 сутокъ ранѣе времени, предположеннаго отправленію парохода.

Изъ Чарджуя пароходъ отправляется въ 8 часовъ утра по мѣстному времени; изъ всѣхъ же остальныхъ пунктовъ, гдѣ остается на ночлегъ, — всегда съ разсвѣтомъ.

На пароходахъ имѣются буфеты, продовольствіе, изъ которыхъ, по утвержденному прейскуранту, для пассажировъ не обязательно, но пассажиры, желающіе имѣть суточное довольствіе изъ буфета, обязаны заявить объ этомъ по прибытіи на пароходъ буфетчику. Пассажиры, отказавшіеся отъ суточного довольствія, могутъ быть приняты на таковое въ пути только при излишнемъ запасѣ провизіи.

Стоимость провоза одного пуда багажа		Число верстъ отъ Петро-Александр	Уходитъ изъ Чарджуя.	Приходитъ въ Петро-Александровскъ.	Уходитъ изъ Петро-Александровска.	Приходитъ въ Чарджуя.
Руб.	Коп.					
1	09 34	410	1 Марта	6 Марта.	8 Марта.	15 Марта.
—	99.74	374	21 Марта.	26 Марта.	28 Марта.	4 Апрѣля.
—	91.20	342	10 Апрѣля	13 Апрѣля.	15 Апрѣля.	20 Апрѣля.
—	75.74	284	26 Апрѣля	29 Апрѣля.	1 Мая.	6 Мая.
—	82.00	195	12 Мая	15 Мая.	17 Мая.	22 Мая.
—	23 47	88	28 Мая.	31 Мая.	2 Іюня.	7 Іюня.
—	13.87	52	13 Іюня.	16 Іюня	18 Іюня.	23 Іюня.
—	4.27	16	30 Іюня.	3 Іюля.	5 Іюля.	10 Іюля.
—	—	—	16 Іюля.	18 Іюля.	20 Іюля.	25 Іюля.
			1 Августа.	3 Августа.	5 Августа.	10 Августа.
			16 Августа.	19 Августа.	21 Августа.	26 Августа.
			1 Сентября.	4 Сентября.	6 Сентября.	11 Сентября.
			17 Сентября.	20 Сентября.	22 Сентября.	27 Сентября.
			3 Октября.	8 Октября.	10 Октября.	17 Октября.
			23 Октября.	28 Октября.	30 Октября.	6 Ноября.

жеуказанныхъ сроковъ на 1—3 сутокъ и въ такихъ случаяхъ предоставляется усмотрѣнію командира сняться и ранѣе, почему отправленіе изъ всѣхъ пунктовъ, кромѣ Чарджуя, ставится въ зависимости отъ успѣшности плаванія и иногороднимъ пассажирамъ рекомендуется во избѣжаніе опозданія къ отправленію пароходовъ изъ всѣхъ пунктовъ, кромѣ Чарджуя, прибывать въ таковыя за 1—2 сутокъ ранѣе нижеуказанныхъ дней, въ которые предположено отправленіе пароходовъ. Сроки простоя пароходовъ ни въ какомъ случаѣ не сокращаются.

Остановки пароходовъ въ попутныхъ пунктахъ зависятъ отъ потребностей нагрузки и выгрузки, при чемъ почтовые пароходы, во всякомъ случаѣ, простаиваютъ въ Термезѣ не менѣе 3-хъ часовъ, а въ Керкахъ 2-хъ часовъ.

Изъ Чарджуй пароходы отправляются въ 8 часовъ утра по Чарджуйскому времени, изъ всѣхъ же остальныхъ пунктовъ, гдѣ остаются на ночлегъ, всегда съ разсвѣтомъ.

На пароходахъ имѣются буфеты, продовольствіе изъ которыхъ по утвержденному прейсъ-

Л Ѣ Т Н Е Е
съ 13-го апрѣля по 28-е

Число верстѣ отъ Чарджуй до Термеза.	Стоимость проѣзда пасса- жировъ отъ Чарджуй.				Стоимость про- воза отъ Чар- джуй одного пуда багажа.		Слѣдованіе отъ Чарджуй до Термеза.		Пункты слѣдованія.
	I класса.		III класса.		Р.	коп.	Прибытіе.	Отправленіе.	
	руб.	коп.	руб.	коп.					
—	—	—	—	—	—	—	—	Вторникъ.	Чарджуй.
56	1	68	—	56	—	14,94	Среда.	Среда.	Нарызымъ.
109	3	27	1	09	—	29,7	Среда.	Среда.	Бурдалыкъ.
126	3	78	1	26	—	41,60	Четвергъ.	Четвергъ.	Тиквартъ.
161	4	83	1	61	—	42,94	Четвергъ.	Четвергъ.	Баширъ.
212	6	36	2	12	—	56,54	Пятница.	Пятница.	Керки.
233	6	99	2	33	—	62,14	Пятница.	Пятница.	Кундалемъ.
255	7	65	2	55	—	68,00	Пятница.	Пятница.	Мукры.
271	8	13	2	71	—	72,27	Суббота.	Суббота.	Акъ-Кумъ.
303	9	09	2	03	—	80,80	Суббота.	Суббота.	Чарганчи.
332 ^{1/2}	9	98	3	33	—	88,67	Воскресенье.	Воскресенье.	Келифъ.
358 ^{1/2}	10	76	3	59	—	95,60	Воскресенье.	Воскресенье.	Кую-К.-Муаръ.
385	11	55	3	85	1	2,67	Воскресенье.	Понедѣльникъ.	Чушка-Гузаръ.
399	11	97	3	99	1	06,40	Понедѣльникъ.	Понедѣльникъ.	П. Ку-Ш. Объ.
404	12	12	4	04	1	07,40	Понедѣльникъ.	Понедѣльникъ.	Селен. Шуръ-Объ.
433	12	99	4	33	1	15,47	Понедѣльникъ.	Понедѣльникъ.	Термезъ (Пата-Гис.)

З И М Н Е Е

со 2-го февраля по 6-е апрѣля и съ 5-го

1-я половина.

Отправленіе изъ Чарджуй.	Прибытіе въ Керки изъ Чарджуй.	Отправленіе изъ Керки въ Термезъ.	Прибытіе въ Термезъ.	Отправленіе изъ Термеза.	Прибытіе въ Керки изъ Термеза.	Отправленіе изъ Керки въ Чарджуй.	Прибытіе въ Чарджуй.
Вторникъ.	Воскресеніе	Воскресеніе.	Пятница.	Суббота.	Вторникъ	Вторникъ	Пятница
2 февраля	7 февраля	7 февраля	12 февраля	13 февраля	16 февраля	16 февраля	19 февраля
9 »	14 »	14 »	19 »	20 »	23 »	23 »	26 »
16 »	21 »	21 »	26 »	27 »	2 марта	2 марта	5 марта
23 »	28 »	28 »	5 марта	6 марта	9 »	9 »	12 »
2 марта	7 марта	7 марта	12 »	13 »	16 »	16 »	19 »
9 »	14 »	14 »	19 »	20 »	23 »	23 »	26 »
16 »	21 »	21 »	26 »	27 »	30 »	30 »	2 апрѣля
23 »	28 »	28 »	2 апрѣля	3 апрѣля	6 апрѣля	6 апрѣля	9 »
30 »	4 апрѣля	4 апрѣля	9 »	10 »	13 »	13 »	16 »
6 апрѣля	11 »	11 »	16 »	17 »	20 »	20 »	23 »

Примѣчанія: 1. Перевозятся со скидкой 50%: а) Офицеры и военные медики, ѣдущіе на судахъ флотиліи по собственнымъ дѣламъ, для чего предъявляютъ удостовѣренія, установленныя приказомъ по Воен. Вѣд. 1885 г. № 98. Ёдущіе по казенной надобности, съ выдачею путевого дозволенья уплачиваютъ стоимость билета полной таксы. (Прик. по В. В. 1908 г. № 250), б) Дѣти въ возрастѣ отъ 5 до 10 лѣтъ, в) Учащіяся всѣхъ безъ исключенія правительственныхъ учебныхъ заведеній, по предъявленіи удостовѣренія учебнаго заведенія о личности, отбираемаго при выдачѣ билета. г) Нижніе чины, переселенцы и арестанты съ семьями и багажемъ,

куранту не обязательно. Пассажиры могут быть принимаемы на пароходъ наканунѣ дня отправления въ плаваніе.

ДВИЖЕНІЕ

сентября включительно.

Слѣдованіе отъ Термеза до Чарджуя.		Стоимость проѣзда пассажировъ отъ Термеза.				Стоимость провоза отъ Термеза за 1 п. багажа.		Число верстъ отъ Термеза до Чарджуя.
Прибытіе.	Отправленіе.	I класса.		III класса.		руб.	коп.	
		руб.	коп.	руб.	коп.			
Среда.	—	15	59	5	20	1	15,47	433
Среда.	Среда.	13	57	4	52	1	00,54	377
Среда.	Среда.	11	66	3	89	—	86,40	324
Среда.	Среда.	11	05	3	68	—	81,87	307
Среда.	Среда.	10	15	3	38	—	75,20	272
Среда.	Среда.	7	96	2	65	—	58,94	221
Среда.	Среда.	7	20	2	40	—	53,34	200
Вторникъ.	Вторникъ.	6	41	2	14	—	47,47	178
Вторникъ.	—	5	83	1	94	—	43,20	162
Вторникъ.	—	4	68	1	56	—	34,67	130
Вторникъ.	—	3	64	1	21	—	26,80	100 ^{1/2}
Вторникъ.	—	2	70	—	90	—	19,87	74 ^{1/2}
Вторникъ.	—	1	73	—	58	—	12,80	48
Вторникъ.	—	1	22	—	41	—	9,7	34
Вторникъ.	—	1	54	—	35	—	7,44	29
—	Вторникъ	—	—	—	—	—	—	—

ДВИЖЕНІЕ

октября по 30-е ноября включительно.

2-Я ПОЛОВИНА.

Отправленіе изъ Чарджуя.	Прибытіе въ Керки изъ Чарджуя.	Отправленіе изъ Керки въ Термезъ.	Прибытіе въ Термезъ.	Отправленіе изъ Термеза.	Прибытіе въ Керки изъ Термеза.	Отправленіе изъ Керки въ Чарджуй.	Прибытіе въ Чарджуй.
Вторникъ	Воскресеніе	Воскресеніе	Пятница.	Суббота	Вторникъ.	Вторникъ.	Пятница
5 октября	10 октября	10 октября	15 октября	16 октября	19 октября	19 октября	22 октября
12 »	17 »	17 »	22 »	23 »	26 »	26 »	29 »
19 »	24 »	24 »	29 »	30 »	2 ноября	2 ноября	5 ноября
26 »	31 »	31 »	5 ноября	6 ноября	9 »	9 »	12 »
2 ноября	7 ноября	7 ноября	12 »	13 »	16 »	16 »	19 »
9 »	14 »	14 »	19 »	20 »	23 »	23 »	26 »
16 »	21 »	21 »	26 »	27 »	30 »	30 »	3 декабря
23 »	28 »	28 »	3 декабря	4 декабря	4 декабря	7 декабря	10 »
30 »	5 декабря	5 декабря	10 »	11 »	14 »	14 »	17 »

для чего нижніе чины должны предъявлять свидѣтельства по формѣ объявленной въ приказаніи войскамъ Туркестанскаго военнаго Округа 1902 г. № 256, составленныя примѣнительно формѣ, установленной Цир. Глав. Шт. 1896 года № 59, а переселенцы—удостоверенія мѣстнаго гражданскаго начальства.

2 Каждый взрослый пассажиръ имѣть право на бесплатный провозъ одного пуда багажа. Дѣтскій билетъ даетъ право на провозъ бесплатно 20 фунтовъ багажа, остальной багажъ — количество на одинъ билетъ по усмотрѣнію Начальника флотилии въ зависимости отъ воз-



возможности, перевозятся съ платою $\frac{1}{2}$ коп. съ пуда и версты. Грузы большой скорости могут быть принимаемы на пароходы, идущіе безъ баржъ, въ количествѣ, допускаемомъ осадкой судна и наличностью свободнаго мѣста и въ такомъ случаѣ они таксируются по первому разряду тарифа независимо отъ рода и цѣнности товара.

3. За нагрузку и выгрузку отдѣльныхъ предметовъ вѣсомъ не менѣе 50 пуд. взимается съ отправителя по $\frac{1}{2}$ коп., до 100 пуд., — 2 коп., до 200 пуд. — 3 коп., до 300 пуд. — 4 к., а свыше—5 коп. съ пуда, а на наемъ каюковъ для подвозки кладей къ судну, или отъ судна къ берегу, если это необходимо, по 1 коп. съ пуда.

4) Грузы и домашнія животныя перевозятся товаро-пассажирскими и грузовыми рейсами, согласно особому тарифу, объявленному въ прик. по войскамъ Туркестанскаго военнаго Округа 1908 г. № 160, Цирк. Гл. Шт. 1908 г. № 129; тарифъ этотъ имѣется въ Управленіи флотиліи и у агентовъ флотиліи въ Чарджуѣ, Керки и въ Термезѣ, а также у всѣхъ командировъ пароходовъ и баржевыхъ старшинъ.

5) За буксировку судовъ взимается $\frac{1}{2}$ коп. съ каждой тонны (62 пуда) ихъ водоизмѣщенія, а если судно нагружено, то, кромѣ того, за грузъ по вышеприведеннымъ правиламъ. Нагрузка и выгрузка буксируемыхъ судовъ производится средствами отправителей, уплачивающихъ лишь вѣсовыя деньги $\frac{1}{2}$ коп. съ пуда.

6) Кромѣ того, на этомъ же участкѣ рѣки предполагается совершать возможно частыя и несрочныя товаро-пассажирскіе рейсы, время выполненія которыхъ зависитъ отъ исправности пароходовъ и потребностей. Свѣдѣнія объ этихъ рейсахъ возможно получать въ Управленіи флотиліи въ г. Чарджуѣ.

РАСПИСАНІЕ.

прихода и отхода поѣздовъ желѣзныхъ дорогъ, примыкающихъ къ Каспійскому морю.

Приходъ.	Почтовый.		ПАССАЖИРСКІЕ.					
	Петер. вр.	Мѣст. вр.	Петер. вр.	Мѣст. вр.	Петер. вр.	Мѣст. вр.	Петер. вр.	Мѣст. вр.
Въ Петровскъ:								
изъ Ростова н/Д.	12.43	1.50	5.39	6.46	7.30	8.37	3.43	4.50
» Баку	3.01	4.80	11.11	12.18	2.22	3.29	1.00	2.07
Въ Баку:								
изъ Тифлиса	5.11	6.29	1.12	2.30	1.20	2.38	—	—
» Петровска	12.50	2.08	6.06	7.24	11.40	12.58	3.46	5.04
Въ Красноводскъ:								
изъ Ташкента	9.55	11.13	1.03	2.21	—	—	—	—
Отходъ.								
Изъ Петровска:								
въ Ростовъ н/Д.	3.21	4.28	11.30	12.37	3.34	4.41	1.15	2.22
» Баку	1.03	2.10	6.00	7.07	7.50	8.57	4.03	5.10
Изъ Баку:								
въ Тифлисъ	11.00	12.18	5.30	6.48	4.51	6.09	—	—
» Петровскъ	3.20	4.38	11.45	1.03	2.10	3.28	9.00	10.18
Красноводска:								
въ Ташкентъ	4.00	5.18	11.40	12.58	—	—	—	—

Ночное время отъ 6.00 вечера до 5.59 утра означенно черточкою подъ цифрою минутъ

**Зимнее почтово-пассажи́рское сообщеніе между портами Каспійскаго моря
пароходовъ „КАВКАЗЪ и МЕРКУРІЙ“
ПО МѢСТНОМУ ВРЕМЕНИ.**

Энзелийская линия:

Изъ Баку	по Воскресеньямъ	въ 6 ч. 00 м. веч.
Въ Ленкорань	по Понедѣльникамъ	» 9 , 00 » утра.
Изъ Ленкорани	» »	» 12 » 00 » дня.
Въ Астарту (русскую)	» »	» 2 » 30 » дня.
Изъ Астарты (персидской)	» »	» 11 » 00 » веч.
Въ Энзели	по Вторникамъ	» 6 » 45 » утра.

Изъ Энзели	по Вторникамъ	въ 10 ч. 00 м. веч.
Въ Астару (персидскую)	по Средамъ	» 5 » 45 » утра.
Изъ Астары (русской)	» »	» 2 » 00 » дня.
Въ Ленкорань	» »	» 4 » 30 » дня.
Изъ Ленкорани	» »	» 8 » 00 » веч.
Въ Баку	по Четвергамъ	» 11 » 00 » утра.

Красноводская линия:

Изъ Баку	отх.	въ 8 ч. 30 м. веч.
Въ Красноводскъ	прих.	» 12 » 00 » дня,
ежедневно		
Изъ Красноводска	отх.	на др. день.
Въ Баку	прих.	» 3 ч. 15 м. дня.
		» 6 » 30 » утра.
		на др. день.

Мешедессерская линия:

Изъ Баку	по Четвергамъ	въ 8 ч. 30 м. веч.
Въ Красноводскъ	» Пятницамъ	» 12 » 00 » дня.
Изъ Красноводска	» Субботамъ	» 2 » 00 » дня.
Въ Чикишляръ	» Воскресеньямъ	» 10 » 45 » утра.
Изъ Чикишляра	» »	» 12 » 00 » дня.
Въ Астрабадъ	» »	» 10 » 00 » веч.
Изъ Астрабада	» »	» 11 » 30 » веч.
Въ Мешедессеръ	» Понедѣльникамъ	» 9 » 30 » утра.
Изъ Мешедессера	» »	» 2 » 00 » дня.
Въ Астрабадъ	съ Понед. на Вторн.	» 12 » 00 » ночи.
Изъ Астрабада	по Вторникамъ	» 6 » 00 » утра.
Въ Чикишляръ	» »	» 4 » 00 » дня.
Изъ Чикишляра	» »	» 7 » 00 » веч.
Въ Красноводскъ	» Средамъ	» 3 » 00 » дня.
Изъ Красноводска	» Четвергамъ	» 3 » 15 » дня.
Въ Баку	» Пятницамъ	» 6 » 30 » утра.

Александровская линия

		Нояб.	Дек.	Янв.	Февр.	Мар.	
Изъ Петровска	въ Среду.	4 18	2 16	30 13	27 10	24 10	Въ 1 ч. 00 м. дня.
Въ Ф. Александр.	» Четв.	5 19	3 17	31 14	28 11	25 11	» 9 » 30 » утра.
Изъ Ф. Александр.	» Пяти.	6 20	4 18	1 15	29 12	26 12	» 12 » 00 » дня.
Въ Петровскъ	» Субб.	7 21	5 19	2 16	30 13	27 13	» 8 » 30 » утра.

Примѣчаніе: На пути слѣдованія изъ Чикишляра въ Астрабадъ (Бендеръ-Гязь) и изъ Астрабада (Бендеръ-Гязь) въ Чикишляръ, пароходъ заходитъ въ урочище Гасанъ-Кули и Ашуръ-Аде.

Общее примѣчаніе: Если вслѣдствіе свѣжаго вѣтра и буруна, съѣздъ на берегъ въ Ленкорани и Астарѣ будетъ невозможенъ, то пароходъ останавливается за островомъ Сара, гдѣ и свозитъ почту и пассажировъ. Если сообщеніе съ берегомъ въ другихъ открытыхъ портахъ, вслѣдствіе свѣжаго вѣтра и буруна, будетъ невозможно, то пароходъ, проходя эти порта, оставляетъ грузъ и пассажировъ въ закрытыхъ портахъ для доставленія ихъ къ мѣсту назначенія на слѣдующемъ пароходѣ.

Почтовые тракты.

(Прогоны по 3 коп. съ лошади и версты).

Кабуль-Сай—Чимнентъ—Аулиеата—Пишпекъ—Вѣрный—Копаль—Сергіополь.

Кабуль-Сай, Узунъ-Булакъ—30 вер., Сасыкъ-Сай—23, гор. Чимкентъ—11, (64) Бѣлья-воды—20, Антоновка—15¹/₄, Корниловка—19¹/₂, Ванновское—14³/₄, Высокое—17¹/₄, Кульбастау—24¹/₂, Грозное—25, Тасма—17, гор. Аулиеата—24 (177³/₄), Учъ-Булакъ—24¹/₄, Акъ-Чулакъ—17, Акыръ-Тюбе—16¹/₂, Мандыбай—14¹/₄, Подгорное—17, Луговое—23¹/₂, Мульке—18¹/₄, Мерке—17, Чалдаваръ—26 (173³/₄), Кара-Балты—30¹/₂, Бѣловодское—19, Ново-Троицкое—16³/₄, гор. Пишпекъ—23 (89¹/₄), Константиновская—17¹/₄, Сюгатинская—24¹/₄, Курдай—30, Отаръ—38¹/₂, Таргапъ—30¹/₂, Самъ-Су—19¹/₂, Казанско-Богородская—23, Любовинская—27¹/₂, гор. Вѣрный—28¹/₄ (238¹/₄) Карасуйская—24¹/₂, Николаевское—22¹/₂, Илійское—23¹/₂, Чингильдинская—23³/₄, Карачекинская—34³/₄, Куянь-Кузская—29, Алтынъ-Эмальская—28¹/₄ (186¹/₄) Кугаминская—25, Царицынская—26¹/₄, Джалгызъ-Агачская—20¹/₂, Карабулакскій выселокъ—22, Сарыбулакская—21¹/₂, Акъ-Ичке—28¹/₄, гор. Копаль—27 (170¹/₂), Арасанская—29, Абакумовская—21 (50), Аксуйская—25¹/₂, Басканская—28¹/₂, Романовская—28¹/₂, Канджига-Булакская—16¹/₂, Ащи-Булакская—17¹/₂, Арганатинская—28¹/₂, Укунынъ-Качская—17¹/₂, Джусъ-Агачъ—14¹/₂, Мало-Аягузскій—29¹/₂, Кызыль-Кійскій—26, Талды-Кудукскій—23³/₄, Средне-Аягузскій—29, гор. Сергіополь—31¹/₂ (316³/₄). (Всего 1466¹/₂).

Пишпекъ—Кутемъ-Алды—Пржевальскъ.

(Прогоны 3 коп. съ версты и лошади).

Гор. Пишпекъ, Дмитриевское—23¹/₂, Токмакъ—34¹/₄, (58¹/₄) Старый Токмакъ—27, Джиль-Арыкъ—26¹/₄, Кокъ-Мойнакъ—23, Ново-Дмитриевское (Кутемъ-Алды)—24 (100¹/₄) Тура-Айгыръ—25¹/₄, Чоткаль—26¹/₂, Чулпанъ-Ата—27¹/₂, Курумды—21¹/₂, Сазановка—26³/₄, Уй-Талъ—28¹/₄, Преображенское—28¹/₄, гор. Пржевальскъ—31 (215). (Всего 373¹/₂).

Ново-Дмитриевская-Нарынъ.

(Прогоны по 3 коп. съ версты и лошади).

Ново-Дмитриевская, Ортъ-Токай—25, Кумбель-Ата—31, Сары-Булакъ—22¹/₄, Кара-Упкуртъ—26³/₄, Онъ-Арча—26, Нарынъ—24¹/₄. (155).

Алтынъ-Эмальская—Хоргосъ.

(Прогоны по 3 коп. съ версты и лошади).

Алтынъ-Эмальская, Баши—27³/₄, Айна-Булакъ—25¹/₂, Конуръ-Аленская—20¹/₂, Кой-бынь—25, Голубевская—25 (123¹/₂). гор. Джаркентъ—15¹/₂, Аккентъ—11³/₄, Хоргосъ—22 (49¹/₄). (Всего 172³/₄).

Голубевская—Пржевальскъ.

(Прооны по 3 коп. съ лошади и версты).

Голубевская, Илійская — 26¹/₄, Ташъ-Карасуйская— 23³/₄, Чунджинская - 26¹/₄, Подгорная — 22¹/₄, Теммерликская—26³/₄, Кегеньская — 33 (158¹/₂), Каркаринская — 26, Талдыбулакская—18, Джергаланская 17¹/₂, Джергесская 20, гор. Пржевальскъ 21¹/₂ (103). (Всего 261¹/₂).

Кегеньская - Охотничій.

(Прооны по 3 коп съ лошади и версты).

Кегеньская, Серджась-Тюте —35¹/₂, Учъ Капкакъ 26³/₄, Охотничій —24³/₄(87).

Абакумовская Лепсинскъ.

(Прооны по 3 коп. съ лошади и версты).

Абакумовская, Сарканская— 33, Топольная 35¹/₅, Лепсинскъ—26 (94¹/₂)

Сергіополь Бахты.

(Прооны по 3 коп. съ лошади и версты).

Сергіополь, Нижне-Нарынская — 31, Тесекъ Таская —21¹/₄, Джаксы-Джаргаская—21¹/₂, Каракольская 26¹/₂, Терсъ-Баканская—21¹/₄, Бургонская—27¹/₂, Урджарская— 21¹/₂ (176 ³/₄), Баракпай—22, Хатынь-Су—24, Атагой — 28¹/₂, Бахты— 27 (101¹/₂). (Всего 278¹/₄).

Андижанъ—Ошъ.

(Прооны по 3 коп. съ лошади и версты).

Андижанъ, Ходжеватъ —22, гор. Ошъ—24¹/₄ (46¹/₄).

Скобелевъ—Наманганъ.

(Прооны по 3 коп. съ лошади и версты).

Скобелевъ, Скобелевъ—2¹/₂, Старый-Маргеланъ—12, Язь-Яванъ—24, Минъ-Булакъ—22, Наманганъ—15 (75¹/₄)

Черняево—Ура-Тюбе.

(Прооны по 3 коп съ лошади и версты).

Черняево, Ура-Тюбе— 35¹/₂.

Самаркандъ—Термезъ

(Прооны по 4 коп. съ лошади и версты).

Самаркандъ, Самаркандъ— 5, Багринъ—25, Аманъ-Кутанъ—18¹/₂, Кайнаръ — 13¹/₂, Шаригаузъ—28, Якка-Сарай—14, Яръ-Тепе—21, Гузаръ—32, Гумвалякъ—20, Теши-Хорамъ—16¹/₂, Сарай-Акъ-рабатъ—28, Дербентъ—21¹/₂ Сайробъ 16, Чиплянъ-Зоръ, —16¹/₂, Ляй-Ляйканъ— 11¹/₂, Ширабатъ—23, Ангоръ—30, Термезъ— 24 (364).

Ташъ-Кепри — Тахта-Базаръ.

(Прогонъ по 4 коп. съ лошади и версты).

Ташъ-Кепри — 2, Тахта-Базаръ $19\frac{1}{2}$ ($22\frac{1}{2}$).

Тедженъ-Серахсъ.

(Прогонъ по 4 коп. съ лошади и версты).

Тедженъ, Тедженъ— $1\frac{1}{4}$, Карыбентъ— $28\frac{1}{2}$, Переправа — 31, Каумутъ—35, Серахсъ— $27\frac{3}{4}$. ($123\frac{1}{2}$).

Асхабадъ—Гауданъ.

(Прогонъ по 4 коп. съ лошади и версты).

Асхабадъ. Асхабадъ — $1\frac{1}{2}$, Куртъ-Су — $23\frac{3}{4}$, Гауданъ— $17\frac{1}{4}$ ($42\frac{1}{2}$).

Кизиль-Арватъ—Кара-Кала.

(Прогонъ по 4 коп. съ лошади и версты).

Кизиль-Арватъ, Кизиль-Арватъ— $\frac{3}{4}$, Камышлы — 25, Ходжамъ-Кала — 15, Джалиль— $30\frac{1}{2}$, Кара-Кала— $16\frac{1}{2}$ ($87\frac{3}{4}$).

„ТАШКЕНТСКІЙ ТРАМВАЙ“

АНОНИМНОЕ ОБЩЕСТВО.

Правленіе: г. Брюссель (Бельгія).

Мѣстное управленіе: Маринскій просп. Телефонъ № 315.

Отвѣтственный агентъ: Н. Ф. Ульяновъ, Ульяновская ул., собств. домъ.
Телефонъ № 199.

Директоръ эксплуатаціи: *Дельтанаръ*, Маринскій пр., Телефонъ № 315.

Главное депо и конторы: Маринскій проспектъ.

Первая линія. Вокзалъ — Старый Ташкентъ (3414 сажень).

ТАРИФЪ.

	Воскресенскій базарь.	У р д а.	Сартовскій базарь.
Депо (Вокзалъ)	3 к. 2-й кл. 5 „ 1-й „	5 к. 2-й кл. 7 „ 1-й „	6 к. 2-й кл. 8 „ 1-й „
Воскресенскій базарь.	—	3 к. 2-й кл. 5 „ 1-й „	5 к. 2-й кл. 7 „ 1-й „
Урда	3 к. 2-й кл. 5 „ 1-й „	—	3 к. 2-й кл. 5 „ 1-й „

ОТЪ ВОКЗАЛА.

Первые выѣзды: въ 6 ч.; 6. 30; 6. 45; 6. 55; 7. 5; 7. 15 ут.

Днемъ „ „ каждая пять минутъ.

Послѣдніе „ „ 7 ч. 35 м.; 7. 45; 7. 55; 8. 5; 8. 15; 8. 25 вечера.

Отъ Старога Ташкента

Первые выѣзды: въ 6 ч. 50 м.; 7; 7. 5; 7. 15; 7. 20; 7. 30; 7. 35 ут.

Днемъ „ „ каждая пять минутъ:

Послѣдніе „ „ 8 ч. 5 м.; 8. 15; 8. 25; 8. 35; 8. 45; 8. 55; 9. 15 веч.

Лѣтомъ движеніе начинается часомъ ранѣе.

Вторая линія. Романовская ул.—бани Метрикова (1295 сажень).

Тарифъ: одинъ конецъ 5 к. во 2-мъ кл. и 6 к. въ 1-мъ клас.

Отъ Романовской ул.

Отъ бани Метринова.

Первые выѣзды: въ 7 ч. 7. 12; 7. 24 ут.;

7. 24; 7. 36; 7. 48 утра.

Днемъ „ „ каждая 12 минутъ.

каждая 12 минутъ.

Послѣдніе „ „ 7 ч. 36 м.; 7. 48; 8 ч. веч.

8; 8. 12; 8. 24 веч.

Съ пассажировъ, ѣдущихъ съ пересадкою, взимается добавочныхъ 2—3 к. сверхъ первоначальнаго билета.

Въ теченіе мѣсяца Рамазана (уразы) устанавливается специальное движеніе вагоновъ въ Ст. городъ до 12 ч. ночи.

На 1910 годъ Открыта подписка

на большую политическую экономическую,
общественную и литературную газету

„Голосъ Москвы“.

Четвертый годъ изданія.

Взявъ своимъ лозунгомъ **независимость** и поставивъ главною цѣлью **широкую и полную освѣдомленность**, редакция „ГОЛОСА МОСКВЫ“ привлекла для ближайшаго участія въ газетѣ выдающихся ученыхъ и специалистовъ по всѣмъ отраслямъ знанія и образовала обширную сѣть своихъ корреспондентовъ

Свѣдѣнія о текущей жизни Петербурга и о дѣятельности всѣхъ **государственныхъ учреждений** получаютъ ежедневно по телефону.

Подробнѣйшія свѣдѣнія о московской жизни.

Газета внимательно слѣдитъ за ходомъ развитія торгово-промышленнаго дѣла въ Россіи. Ежедневно — обширная хроника, обзоры и руководящія статьи по вопросамъ этой области.

Въ каждомъ номерѣ газеты **сатирическіе и юмористическіе фельетоны** на злобу дня.

Широкое мѣсто отводится вопросамъ **искусства** и художественной **литературѣ**. **Возплатныя иллюстрированныя приложения**.

Подписная цѣна:

на 12 мѣс.	9 р. — к.	на 6 мѣс.	4 р. 75 к.
» 11 »	8 » 50 »	» 5 »	4 » — »
» 10 »	7 » 75 »	» 4 »	3 » 25 »
» 9 »	7 » — »	» 3 »	2 » 50 »
» 8 »	6 » 25 »	» 2 »	1 » 80 »
» 7 »	5 » 50 »	» 1 »	— » 90 »

Льготная подписка для лицъ духовнаго званія, военныхъ, учителей и студентовъ:

на 12 мѣс.	6 р. — к.	на 6 мѣс.	3 р. — к.
» 11 »	5 » 50 »	» 5 »	2 » 50 »
» 10 »	5 » — »	» 4 »	2 » — »
» 9 »	4 » 50 »	» 3 »	1 » 50 »
» 8 »	4 » — »	» 2 »	1 » 10 »
» 7 »	3 » 50 »	» 1 »	— » 60 »

Выписывающіе за-границу платятъ вдвое.

Отвѣтственный редакторъ: *И. И. Смирновъ.*

Издатель: «Московское Товарищество для изданія книгъ и газетъ».

Туркестанскій край.

Средняя Азія издавна служила вратами народовъ, переселявшихся на Западъ; черезъ нее прошли тѣ полчища, которыя не разъ потрясали политическій строй Европы. Наконецъ, въ разныя эпохи исторіи Средняя Азія была ареною дѣятельности славнѣйшихъ героевъ: Кира, Ксеркса и Александра Македонскаго—въ древности, Чингисхана, Тамерлана и Надиръ-шаха—въ наше тысячелѣтіе.

Пространства, входящія въ границы Средней Азіи, именуется Туркестаномъ, а юго-западная часть Туркестана, занимающая площадь въ 22.000 кв. географ. миль, составляетъ Туркестанскій или Аральскій бассейнъ.

Сыръ и Аму-Дарыи, прорѣзывая весь бассейнъ съ Ю.-В. къ С.-З., питаютъ обширное озеро, именуемое Аральскимъ моремъ, лежащее на высотѣ 245 фут. надъ уровнемъ Каспія и 162 ф. надъ уровнемъ океана. Насколько С.-В. уголъ Аральскаго бассейна богатъ озерами, настолько вся остальная поверхность бѣдна ими. Къ Ю. отъ Арала, за исключеніемъ немногихъ дельтовыхъ озеръ и высохшаго озера Сары-Камышъ, лежащаго на 7 сажень ниже Каспія, почти нѣтъ озеръ, но зато страна изобилуетъ котловино-образными углубленіями, заполненными глиною, называемыми сорами, такырами и ханями; по всей вѣрности, онѣ представляютъ нечто иное какъ ложе бывшихъ озеръ.

Необозримыя мертвыя степи Средней Азіи оживляются мѣстами цвѣтущими и нерѣдко плодородными оазисами, которые съ незапамятныхъ временъ служили центрами осѣлости и гражданскаго развитія, рядомъ съ степными кочевьями номадовъ.

Границы Туркестана измѣнялись въ разные періоды, благодаря политическимъ событіямъ. Въ настоящее время онѣ заключены въ обширную площадь центральной части Азіи простирающуюся отъ Мугоджарскихъ горъ, Устьюрта и Каспійска-

го моря на З.—до Джунгарскаго Алатау, Тянь-Шаня, Памира и Афганскаго Туркестана на В.; отъ горъ Кюрепъ-Тага, Хорасонскихъ горъ, р. Атрека, Копетдагскаго хребта на Ю. до Тарбогатая, Чингизъ-Тау и Арало—Иртышскаго водораздѣла Уральской и Семипалатинской областей на С. Большая часть этого пространства входитъ въ составъ Россіи, за исключеніемъ ханствъ Хивы и Бухары, изъ которыхъ относительно Россіи находятся: первое—въ васальномъ положеніи, а второе состоитъ подъ покровительствомъ ея.

Поверхность. Въ отношеніи природы и рельефа Туркестанъ дѣлится на двѣ части—равнинную и гористую. Равнинная часть представляетъ обширную глинистую и солончаковую равнину и безводныя песчанныя пустыни.

Почва Туркестана весьма плодородна. Чѣмъ дальше вступаетъ къ Ю. отъ Сибири или къ Ю.-В., или къ В. отъ Оренбурга, тѣмъ рѣже встрѣчается черноземъ, уступающій на плоскихъ степяхъ Арало—Каспійской области и ея рѣчныхъ долинахъ мѣсто «желтозему» или лесу. Лесъ удобрения почти не требуетъ при условіи переменнаго посѣва хлѣбныхъ растений съ бобовыми, въ противномъ случаѣ теряетъ силу производительности и требуетъ удобрения. Удобряется лесъ разметкой по поверхности сѣвѣжаго, дѣвственнаго леса, снятаго съ бугровъ или обыкновеннымъ навозомъ, причемъ, образуя мѣстами мощныя толщи, доходящія вглубь до 5¹/₂ саж., служитъ и универсальнымъ строительнымъ матеріаломъ Востоку: туземцы воздвигаютъ изъ него не только свои жилища въ городахъ и кишлакахъ (деревн.), но и крѣпостныя стѣны и славныя мечети Самарканда и Бухары. Лесъ тянется полосами и по своему плодородію, по мнѣнію компетентныхъ лицъ, занимаетъ второе мѣсто послѣ Нилонныхъ земель въ нижнемъ Египтѣ. Больше всего лесовыхъ почвъ встрѣчается въ Сыръ-Дарьинской области, и химическій его составъ, по анализу Ташкентской химической лабораторіи, состоитъ изъ:

Углекислыхъ солей	20%
Воды и органическихъ примѣсей	5%
Крупнаго и мелкаго песку	55%
Глины	20%

Климатъ Т., вслѣдствіе его отдаленности отъ открытаго моря, отличается рѣзкою континентальностью. Жара лѣтомъ доходитъ до $50-55^{\circ}$, при средней температурѣ январь $-2,5$. Разница температуры на солнцѣ и въ тѣни громадная: на озерѣ Каракуль въ мартѣ мѣсяцѣ Бонвано наблюдалъ -15° въ тѣни и $+23^{\circ}$ на солнцѣ. Характерной чертой Т. является туманность его атмосферы. Растительность Т. носитъ печать своеобразн. климата и почвенныхъ условій этой страны. Вслѣдствіе атмосферическихъ особенностей Туркестана, безъ дождя съ апрѣля по ноябрь и знойнаго лѣта, земледѣліе всецѣло зависитъ отъ искусственнаго орошенія. Сегодня никуда негодная, малоцѣнная земля—завтра, какъ только по ней изольется тонкой змѣйкой струя воды, пропущенная изъ большого „арыка“ (искусств. канала), и ороситъ безжизненно спавшій участокъ, становится способною къ культурѣ и на ней появляются селенія и плодоносныя пашни.

Изъ вѣтровъ, наиболѣе иссушающихъ Т-ій бассейнъ—сѣверо-восточный сухой и сѣверный. Преобладаніе этихъ вѣтровъ подтверждается наблюденіями метеорологическихъ станцій, ближе другихъ прикасающихся къ Приаральскимъ пустынямъ: Ташкентской и Петро-Александровской.

Пространство, занимаемое собственно Туркестанскимъ краемъ, опредѣлялось, по приблизительному исчисленію отчета покойнаго Ген.-Губ. К. П. Кауфмана, въ 20,650 кв. миль, а по послѣднимъ даннымъ территорія Туркест. края равна 1.616.158 кв. верст. или 168.080.450 десятинъ.

Несмотря на столь значительную территорію Туркестана, культурная площадь послѣдняго, сравнительно, невелика.

Считая культурной площадью ту площадь, которая ежегодно эксплуатируется подъ хлѣба, хлопковъ, масличныя и кормовыя растенія, богару, а также сады, виноградники, огороды и бахчи, сѣнокосы и, наконецъ, пространства удобныхъ, но необрабатываемыхъ неорошенныхъ земель, то такая культурная площадь составитъ 3,9 % всей территор. края. Выстъ-же съ лѣсами, которые еще точно не учтены, такой % будетъ 23,3.

Распредѣленіе эксплуатируемой и неэксплуатируемой земли орошенной и богарной подъ разныя культуры приблизительно можно видѣть изъ слѣдующей таблицы:

Названіе областей.	З Е М Л И З А Н Я Т Ы Я.									Л ъ с а.
	Подъ разн. рода посѣв.	Клеверъ.	Сѣнокосъ.	Сады.	Виноград.	Огороды и бахчи.	Богара.		Площадь удобныхъ, но неэксплуат. зем.	
							Общая площ.	Эксплоатир.		
Сыр.-Дарьн.	658833	70205	237609	5000	3000	20000	400000	113000	84550*	до 12 мил. д.
Самарканд.	466194	48920	71899	3000	13000	14549	674660	100405	624590*	3914086
Ферганск.	877408	56187	31277	9000	7431	15700	338861	226960	539155*	942772
Семирѣчен	604054	48920	312594	4530	—	?	280000	65000	?	1257254
Закаспійск.	62152	?	765	?	?	?	?	?	?	до 9 мил. д.
	2668641	224232	654144	21580	23431	52656	161352	513965	1248295	27.107 т. д.

При учрежденіи Ген.-Губернаторства въ 1867 году въ составъ его входили области: Семирѣченская и Сыръ-Дарьинская, пространствомъ 12.270 кв. м. Въ 1878 г. заняты Заравшанскій округъ, съ территоріей около 200 кв. миль. Въ 1886 году округъ этотъ переименованъ въ Самаркандскую область, заключающую въ себѣ 6 210.250 дес. съ населеніемъ 1.046 тыс. душ. обоюго пола. Въ 1871 г. занята Верхнеилійская долина, составляющая Кульджинскій районъ, съ территоріей около 1.224 кв. миль, который былъ возвращенъ Китаю въ 1881 году. Въ 1873 году присоединена къ Генер.-Губерн. часть Хивинскаго ханства по правую сторону Аму-Дарьи, составляющая нынѣшній Аму-Дар. отдѣлъ, съ территоріей 94,080 квадр. верстъ входящій съ 1886 г. въ составъ Сыръ-Дарьинской области. Въ 1875 году присоединена сѣверная половина бывшаго ханства Кокандскаго, съ территоріей въ 700 миль, а въ 1876 году и Ю. половина этого ханства съ территоріей около 1.070 квадр. миль, состоящая нынѣ Ферганскую обл. площадь которой равна 121.841 кв. вер., съ населеніемъ 1.950 тыс. душъ об. п. Наковецъ въ 1889 году присоединена къ Россіи Закаспійская область, которая вошла въ составъ Генер.-Губернаторства въ количествѣ 531.738 кв. вер., съ населеніемъ 382.487 душ. об. п.

Населеніе Туркестана принадлежитъ тремъ расамъ: кавказской, монгольской и семитической.

Кавказской расѣ принадлежатъ: русскіе, нѣмцы, поляки, словенцы, представители европейскихъ національностей и арійскія

*) Только у осѣдлаго населенія. (По свѣд. Турк. Казен. Палаты)

племена: сарты, таджики, цигане и индійцы; къ монгольской: узбеки, киргизы и татары; къ семитической: евреи изъ внутренней Россіи и мѣстныя.

Сарты—тѣ же арійцы, принявшіе въ себя много тюркской крови, живутъ осѣдло въ городахъ и кишлакахъ.

Таранчи и дунганы, живутъ на нашихъ земляхъ по границамъ съ Китаемъ и Семирѣченской обл. Дунганы—тѣ же китайцы, только исповѣдуютъ исламъ; послѣ возстанія ихъ, подавленнаго китайцами, переселились въ наши предѣлы въ количествѣ 18.000 семействъ и получили отъ нашего Правительства земли, угодья и т. п.

Текинцы и туркмены заселяютъ Заваспійскую обл., Аму-Дарьинской отдѣлъ, Бухару и Хиву. Туркмены, принадлежа къ тюркскому племени, наводили панической страхъ своими набѣгами на сосѣдніе народы, держали ихъ подъ тяжелымъ гнетомъ, и, подобно тому, какъ въ древней Руси, вслѣдствіе тѣхъ же причинъ, русскіе приняли одежду татаръ, неизмѣнившуюся даже въ царствованіе Іоанна III, свергшаго иго татарское, что ясно сказалось даже на парадномъ арнатѣ этого царя,—такъ точно народы, жившіе подъ гнетомъ туркменъ, переняли обиходъ туркменской жизни до одѣянія включительно.

Въ Хивѣ отъ хана до нищаго ходятъ въ высокихъ барашковыхъ шапкахъ, чуть не въ аршинъ высоты, и въ простыхъ коричневаго цвѣта полосками халатахъ.

Таджики принадлежатъ къ большому иранскому племени кавказской расы. Вслѣдствіе сильнаго натиска эпюрко-монголовъ, часть таджиковъ поселилась далеко въ горахъ, гдѣ они извѣстны подъ именемъ таджиковъ-гальча. Подъ господствомъ турковъ нравственная сторона таджиковъ сильно пошатнулась: они трусливы, плутоваты и фанатичны; но, какъ земледѣльцы, они стоятъ выше всѣхъ народностей Средней Азіи.

Цигане въ Туркестанскомъ краѣ исповѣдуютъ исламъ и дѣлятся на два племени—мазнугъ и люди и ведутъ жизнь кочевую.

Индійцы (индусы) привѣзжаютъ въ край безсемейными, занимаются исключительно растовщичествомъ и, нажившись здѣсь, уходятъ на родину.

Киргизы занимаютъ огромную территорію степей—отъ границы Сибири до береговъ р. Аму-Дарьи и отъ низовьевъ Волги

до Западной Гоби. Киргизы ведут жизнь кочевую, хотя за последнее время среди них замѣтно стремленіе къ осѣдности. Кочевники занимаются скотоводствомъ, полукочевое население принялось за обработку полей.

Узбеки—названіе не племянное, а собирательное. Они стали извѣстны въ XIV в. и носятъ имя татарскаго хана Узбека, изъ династіи Чигатая, правившаго Золотой Ордой на берегахъ Волги и Урала.

Калмыки, кара-калмыки и чапыръ-калмыки—монгольскаго происхожденія. Обитаютъ въ Семирѣченской области.

Каракиргизы, т. е. черные киргизы живутъ почти по всей горной странѣ Тянь-Шаня и распространяются дальше на Ю.-В. въ горы Алтая и на высокія плато Памира.

Семиты-евреи состоятъ большею частью изъ пришельцевъ изъ внутреннихъ мѣстъ Россіи; бухарскіе мѣстные евреи называются „джугутами“. Тѣ и другіе преимущественно занимаются торговлею.

Территорія всѣхъ 5 областей Туркестанскаго края равна 1.616.158 кв. вер., на которой проживаетъ 6.243.422 чел. об. пола, т. е. на 1 кв. версту приходится 3,87 челов. об. пола.

Распределеніе территорія областей Края и его населенія видно изъ слѣдующей таблицы:

Названіе областей.	Величина территор. въ кв. вер.	Н А С Е Л Е Н І Е.			
		Мужчинъ.	Женщ.	Обоего пола.	Обоего пола по переписи 1897 г.
Сыръ-Дарьинская	549003	939221	785861	1725082	1478398
Самаркандская	60597,6	577336	468799	1046135	860021
Ферганская	121841	1054383	895951	1950334	1572214
Закаспійская	531738	247630	206550	454180	382487
Семирѣченская	352979	591183	476508	1067691	997863
Итого	1616158,6	3409753	2833669	6243422	5280983

Слѣдовательно приростъ населенія Края за послѣдніе 12 лѣтъ (со дня первой переписи) увеличился на 962.439 чел. об. п., т. е. на 18,22⁰/₀, что въ среднемъ въ годъ составляетъ—1,51⁰/₀ прироста.

Населеніе, увеличившись въ своемъ абсолютномъ числѣ, можно полагать, остается безъ существенныхъ измѣненій въ своихъ относительныхъ числахъ при распредѣленіи его по національностямъ, сословіямъ, вѣроисповѣданіямъ, возрастнымъ группамъ, грамотности и проч., т. е. приростъ этотъ распредѣляется болѣе или менѣе пропорціонально по перечисленнымъ категоріямъ. Исходя изъ этого, можно полагать, что распредѣленіе населенія по такимъ категоріямъ въ относительныхъ числахъ будетъ приблизительно таково-же и для послѣднихъ лѣтъ (1908—9 г.г.), каково оно было при первой переписи, а именно:

Распредѣленіе населенія въ процентныхъ отношенія по даннымъ первой всеобщей переписи 1897 г.	О Б Л А С Т И.					По Имперіи.	По Европ. Россіи.
	Сырь Дарьинская.	Самаркандская.	Ферганская.	Семирѣченская.	Закаспійск.		
1. Плотность насел. (число жит. на 1 кв. версту) въ 1908 г.	3,26	14,19	12,98	2,84	0,72	6,66	22,09
	3,17*)	17,26	16,00	3,03	1,17	—	—
2) Число женщинъ, приходящихся на 100 муж.	84,0	82,0	84,3	86,7	79,9	101,1	104,2
3) Процентное отношеніе населенія городовъ къ общему числу всего населенія.	13,9	15,7	18,1	6,5	10,9	13,4	12,9
Среднее число лицъ об. пола, приходящихся на одно хозяйство вообще.	6,0	5,8	5,1	5,7	4,6	5,7	5,8
Процентъ хозяйствъ изъ общаго числа, имѣющихъ наемныхъ рабочихъ или прислугу вообще . . .	5,6	11,9	5,7	5,5	4,6	8,6	8,1

*) Террит. области по переписи 1897 г. показана въ 452.840 кв. вер., теперь же она равна 549003 кв. вер.

Процентъ хозяйствъ. имѣющихъ наемныхъ ра- бочихъ или прислугу въ городахъ	9,9	9,7	13,2	14,5	17,0	22,3	23,9
Процентъ дѣтей въ воз- растѣ менѣе одного года въ населеніи вообще	0,7	0,6	0,7	1,5	1,2	3,4	3,6
Процентъ дѣтей обоего пола въ возрастѣ отъ одного года до 9 лѣтъ въ населеніи вообще	22,7	20,6	20,9	24,2	24,9	23,9	23,7
Процентъ мужчинъ въ возрастѣ отъ 10 до 19 лѣтъ въ населеніи вообще	20,0	20,6	18,9	18,5	17,1	20,9	21,3
Процентъ женщинъ въ возрастѣ отъ 10 до 19 лѣтъ въ населеніи во- обще	20,7	19,9	17,6	19,9	17,8	21,1	21,4
Процентъ мужчинъ въ возрастѣ отъ 20 до 59 лѣтъ въ населеніи во- обще	51,5	54,5	53,6	50,7	54,7	44,7	44,1
Процентъ женщинъ въ возрастѣ отъ 20 до 59 лѣтъ въ населеніи во- обще	48,0	53,2	52,9	46,7	46,8	44,6	44,5
Процентъ грамотныхъ обоего пола въ населе- ніи вообще	4,0	3,2	2,9	4,2	7,2	21,1	27,9
Процентъ грамотныхъ обоего пола въ городахъ	17,9	11,2	8,4	21,5	44,0	45,3	48,9
Процентъ грамотныхъ мужчинъ въ населеніи вообще	6,1	5,1	4,2	6,6	10,9	29,3	32,6
Процентъ грамотныхъ женщинъ въ населеніи вообще	1,6	0,8	0,6	1,4	2,4	13,1	13,7

Процент холостыхъ мужчинъ въ возрастѣ 15 лѣтъ и старше въ населеніи вообще . . .	37,8	37,9	31,5	36,4	35,1	30,1	28,9
Процентъ незамужнихъ женщинъ въ возрастѣ 15 лѣтъ и старше въ населеніи вообще	9,3	10,1	5,4	9,3	6,5	22,3	23,6
Процентъ женатыхъ мужчинъ въ населеніи вообще	58,5	58,7	65,5	59,6	60,6	64,3	65,2
Процентъ замужнихъ женщинъ въ населеніи вообще	77,5	75,4	81,9	78,2	76,6	64,0	62,6
Процентъ дворянъ и чиновниковъ вообще . . .	0,34	0,22	0,12	0,3	0,92	1,47	1,46
Процентъ лицъ духовнаго званія всѣхъ христіанскихъ исповѣданій вообще	0,01	0,1	0,01	0,04	0,05	0,47	0,53
Процентъ потомственныхъ почетныхъ гражд. и купцовъ вообще . . .	0,06	0,04	0,02	0,10	0,24	0,49	0,59
Процентъ мѣщанъ въ населеніи вообще	1,0	0,7	0,3	3,0	2,0	10,7	10,6
Процентъ крестьянъ всѣхъ наименованій въ населеніи вообще	2,2	1,5	0,49	6,2	9,4	77,1	84,1
Процентъ православ. ко всему населенію вообще	2,9	1,6	0,6	9,8	8,9	69,3	81,7
Процентъ старообрядцевъ ко всему населенію вообще	0,19	0,04	0,00	0,02	0,13	1,75	1,89
Процентъ Римско-католиковъ ко всему населенію вообще	0,45	0,42	0,22	0,05	2,82	18,22	4,65

Процентъ протестантовъ всѣхъ исповѣданій ко всему населенію вооб- ще	0,13	0,05	0,02	0,01	0,28	2,99	3,48
Процентъ іудеевъ ко всему населенію вооб- ще	0,19	0,52	0,17	0,03	0,26	4,15	4,06
Процентное отношеніе русскаго населенія обоого пола ко всему налично- му населенію вообще .	3,0	1,6	0,6	9,7	8,7	66,80	80,05

Естественныя богатства. *Лѣсъ.* Степныя пространства края совершенно лишены лѣсовъ; въ горныхъ же частяхъ главная масса лѣсовъ состоитъ изъ ярчи, ели, березы, дикой яблони, орѣха, чинара. ^{Растенія степныхъ областей} фисташки, тополя, тала и проч. Но особенно достойны вниманія раскинувшіяся въ песчаныхъ пустыняхъ огромныя заросли саксаула—это дерево песчаныхъ пустынь, и ни на какой почвѣ больше не встрѣчается.

По областямъ количество лѣсныхъ насажденій и тугайныхъ зарослей, находящихся въ завѣдываніи администраціи, распредѣляется, по приблизительнымъ даннымъ, слѣд. образомъ:

- Въ Сыръ-Дарьнской до 12 мил. дес.
- „ Самаркандской 3914086 „
- „ Ферганской 942772 „
- „ Семирѣченской 1257254*) „
- „ Закаспійской до 9 мил.**) „

Въ кустарниковыхъ растеніяхъ пустынь принадлежатъ гребенщикъ, боярышникъ и др. Растенія эти играютъ роль въ хозяйствѣ какъ топливо, а въ общей экономіи страны—какъ защита отъ распространенія песковъ на культурныя оазисы.

Луговъ, за исключеніемъ Семирѣченской области, почти нѣтъ. *Трава* появляется на самое короткое время. Въ кон-

*) Около 200 тыс. дес. горныхъ лѣсовъ.

**) до 8½ мил. дес. песковъ бѣдно покрытыхъ саксауломъ.

цѣ марта вся степь быстро покрывается ковромъ роскошной растительности; въ серединѣ же мая вся степь выгораетъ. Къ числу рѣдкихъ растений принадлежитъ—*дорменъ*, дающій цитварное сѣмя, изъ котораго выдѣлывается сантонинъ; для выдѣлки его въ г. Чимкентѣ выстроенъ заводъ, единственный въ Россіи и второй въ Европѣ; въ Аму-Дар. отд. встрѣчается дикорастущее растеніе кендырь, которое киргизы употребляютъ на подѣлки взаимѣнъ пеньки. Веревки изъ кендыря прочны и не уступаютъ пеньковымъ.

Царство животныхъ. Въ Туркестанскомъ краѣ водятся: королевскій тигръ, лисица, камышевая рысь, дикая кошка, куница—бѣлодушка, заяцъ—особой мелкой породы, олень (мараль), архаръ—горный козель, сайгакъ, куланъ и проч.

Рыбы. Изъ нихъ болѣе замѣчательны: шипъ, сомъ, судакъ, щука, сазанъ, карась, усачъ, маринка; шипъ, младшій братъ осетра, водится въ рѣкахъ Аму и Сыръ-Дарьяхъ, а также въ Аральскомъ морѣ.

Пресмыкающіеся. Къ нимъ относятся обыкновенная гадюка и буцадживанъ, а также гигантская ящерица, касаль. Буцадживанъ, какъ и касаль, водится въ Кизиль-Кумахъ и по лѣвому берегу р. Сыра.

Птицы. Изъ нихъ особенно замѣчательнъ фазанъ; онъ въ огромномъ количествѣ водится въ среднемъ и нижнемъ теченіи Сыръ-Дарья.

Къ числу мѣстныхъ бичей, отъ которыхъ страдаетъ и человѣкъ, относятся: комары, слѣпни, ришта, фаланга, каракуртъ и саранча; послѣдняя въ Средней Азіи появляется изъ года въ годъ и отсюда въ извѣстные періоды дѣлаетъ опустошительные налеты на сопредѣльныя страны. Видовъ саранчи два: саранча настоящая—прусь и мороккская кобылка.

Экономическая дѣятельность населенія выражается среди осѣдлаго, городского, главнымъ образомъ, въ промысловой жизни, кочевнической—въ земледѣліи, полукочевого—въ земледѣліи и скотоводствѣ и кочевого—въ скотоводствѣ.

Мѣстная агрикультура опирается на искусственное орошеніе. Подъ дождь ведется лишь культура хлѣбовъ (исключительно яр. пшеницы, ячмени и отчасти проса) на предгорьяхъ, гдѣ въ теченіе весны можно рассчитывать на атмосферные осадки.

Изъ числа злаковъ высѣвается въ наибольшемъ количествѣ пшеница; *пшеница* засѣвается какъ озимая, такъ и яровая, двухъ главныхъ сортовъ,—красная и бѣлая. Средній сѣвъ на 1 дес.—8 пуд., урожай самъ 8—10. *Ячмень* сѣется преимущественно озимый и идетъ на кормъ лошадямъ, отчасти же въ пищу кочевникамъ, за недостаткомъ проса или пшеницы. Озимый ячмень посѣвается въ началѣ юня. Средней посѣвъ ячменя 9 пуд. на десятину, урожай до 100 пуд. *Рисъ* требуетъ большого количества воды для орошенія и сѣется преимущественно въ низменныхъ долинахъ; посѣвается черезъ 4 мѣсяць, а $3\frac{1}{2}$ м. бываетъ подъ водой; на десятину высѣвается бѣлаго или красного риса 7 пуд.; средняя урожайность самъ 12—15. *Просо* сѣется только яровое и, при посѣвѣ 3 пуд. на десятину, даетъ самъ 30. *Джугара* сѣется, главнымъ образомъ, въ Ферганской и Заравшанской долинахъ. Кисти этого растенія идутъ на кормъ скоту и на приготовленіе муки для пищи населенію. При трехъ пудахъ джугары, высѣянной на десятину, получается самъ 30—40. *Маизъ*, сортъ орѣха, часто сѣется, благодаря скорому созрѣванію, какъ второй хлѣбъ послѣ пшеницы и ячменя; 4 пуд., высѣянныхъ на десятину, даютъ самъ 10; солома идетъ на кормъ овцамъ, а зеленовато-сѣрый зерномелкій горошекъ употребляется, какъ примѣсь къ туземнымъ кушаньямъ. *Кукуруза* разводится больше какъ огородное растеніе; для перемола въ муку почти не употребляется, а поджаривается въ котлѣ и употребляется въ пищу теплой. *Люцерна*—общеупотребительное кормовое растенія, даетъ огромный урожай. Люцерна засѣвается одинъ разъ въ 8—12 лѣтъ и даетъ ежегодно въ 4 укоса до 400 пуд. сѣна. Изъ растеній съ цѣлью добыванія масла культивируются: кунджуть, котор. при посѣвѣ $\frac{1}{2}$ пуд. на десятину даетъ 35—40 пуд. урожая. *Ленъ* выдѣлывается только для сѣмянъ и при посѣвѣ 2—3 п на дес. даетъ въ среднемъ урожай—45. *Сафлоръ* даетъ масло по качеству выше кунджутнаго. Изъ мака, кромя масла, выдѣлывается также куваръ, замѣняющій чистый опій.

Количество земли, эксплуатированной въ 1908 и 7 г. въ Туркестанскомъ краѣ, подъ разныя культуры и ихъ сборъ видно изъ слѣдующихъ данныхъ:

Посѣвными площадями 1908 г *)

Области:	Всѣ хлѣба (кроме овса, ячугары и картофеля).	Овесъ, джу- гары и кар- тофель.	Волокнист. растен. (хло- покъ, ленъ, конопля).	Всего.	
					ВЪ ДЕСЯТИНАХЪ
Сырѣ-Дарьинская	687772	42804	40302	770870	
Самаркандская	535744	14415	30230	580389	
Ферганская	342593	57598	177212	577403	
Закаспійская	85096	7703	29270	122069	
Семирѣченская	366354	101912	3603	471869	
Итого въ {	1908 г.	2017559	224432	280617	2522608
	1907 г.	1733125	207668	329571	2261364

Общій сборъ въ 1908 г.

Области:	Всѣ хлѣба (кроме овса, ячугары и картофеля).	Овесъ, джу- гары и кар- тофель.	Волокнистыя растенія (хлопокъ, ленъ и ко- нопля).	Зерна.	Волокна.
Сырѣ-Дарьинская	35922,6	3768,5	551,6	1453,2	
Самаркандская	24665,7	1194,8	215,8	1131,4	
Ферганская	20246,6	4771,7	226,3	9598,8	
Закаспійская	5201,2	319,5	—	1499,7	
Семирѣченская	24985,2	8775,1	130,5	99,9	
Итого въ {	1908 г.	111021,0	18839,6	1124,2	13782,0
	1907 г.	106317,3	26959,0	1186,0	16452,0

Во всѣхъ 5 областяхъ края хлѣбныя, масличныя, техни-
ческія и кормовыя растенія въ 1908 и 1907 г. г. по ихъ ви-
дамъ, посѣвнымъ площадямъ и сбору распредѣлялись слѣющимъ
образомъ:

Названіе растеній.	1908 годъ.		1907 годъ.	
	Посѣвн. площадь.	Сборъ въ тыс. пуд.	Посѣвная площадь.	Сборъ въ тыс. пуд.
Озимая рожь	25459	1368,5	6267,5	198,2
» пшеница	443257	24251,1	424561	22060,9
» ячмень	91123	4430,9	131728	8617,8
Яровая рожь	9146	429,9	10434	666,1
» пшеница	816078	42091,3	668624	40361,5
» ячмень	186172	10608,5	86490	4857,9

*, По даннымъ Центр. Стат. Комитета.

Просо и кунакъ	194021	11197,3	189258	122560,4
Рисъ	186970	17564,5	163568	14812,9
Кукуруза	73294	4102,7	30328	2032,4
Джугара	99225	8105,4	95113	6840,5
Горохъ	9004	490,3	6919	302,7
Чечевица	15150	577,2	5217	192,8
Гречиха	176	7,0	56	2,3
Овесь	121237	7994,9	110505	10712,9
Картофель	4920	1441,5	5050	1688,8
Хлопокъ	243629	13769,4	283138	15006,7
Ленъ	34194	1028,8	35315	1375,0
Конопля	2794	95,4	2118	65,3
Клеверъ	?	?	324232	53323,1
Сѣна	577981	184486,1	657144	251399,1
Собр. соломы	—	116231,5	—	61029,2

Въ среднемъ десятина продовольственныхъ хлѣбовъ края въ 1908 г. дала 52,1 п. (59,7 п. въ 1907 г.). Чистый остатокъ хлѣбовъ на 1 душу населенія обоого пола по областямъ для 1908 г. распредѣлялся такъ: въ Сыръ-Дарьинской—17,14 пуд., Самаркандской—18,52 п., Семирѣченской—18,57 пуд., Ферганской—9,72 п. и Закаспійской—11,32 пуд.

Хотя для двухъ послѣднихъ областей остатокъ какъ будто малъ, но въ дѣйствительности и въ этихъ областяхъ хлѣба почти достаточно для пропитанія ихъ населенія въ теченіе года, такъ какъ подавляющая часть населенія—туземцы, потребительная норма которыхъ въ общемъ ниже таковой же нормы населенія Европейской Россіи (13—15 п.) въ виду того, что туземцы въ значительной степени питаются овощами и плодами, а кочевники—молочными и мясными продуктами ихъ скотоводства.

Распредѣленіе культуръ по областямъ по ихъ видамъ, посѣвнымъ площадямъ и сбору усматривается изъ слѣдующей таблицы:

Название растений.	Закаспийская		Самаркандск.		Сыр-Дарынск.		Семир-Туркская.		Ферганская.		Всего вь краб.	
	Дес.	Пуд.	Дес.	Пуд.	Дес.	Пуд.	Дес.	Пуд.	Дес.	Пуд.	Дес.	Пуд.
Озимая рожь	—	—	2273	84000	3221	108505	793	5650	10,5	690	6267,5	198224
» пшеница	22047	148520	138947	7750000	162737	8991688	8060	532275	92770	4638500	424561	220608833
» ячмень	4143	310600	48607	2492900	8111	404839	55167	4824498	15700	785000	131738	8617837
Яровая рожь	4	200	5196	275800	6	406	5228	389901	—	—	10434	866107
» пшеница	28821	1744900	137515	6596700	182080	10214877	246328	18406544	73880	3398480	668624	40361501
» ячмень	5982	357200	47540	2410000	39018	2090798	74804	5598456	—	—	86490	4857998
Просо	281	16100	6504	371400	89066	6096458	324	1586	18063	478016	189258	12560430
Джуугара	790	36300	10253	716900	24249	2189081	705	56490	22704	1611984	30328	2082495
Кукураза	8	500	106	6900	6805	356591	2590	391835	59947	4975601	163568	14812907
Рисъ	—	—	33364	2258300	69667	7187171	3790	189874	400	2530	6919	302737
Горохъ	—	—	779	33600	1950	77223	—	—	—	—	5217	192805
Чечевица	16	500	3247	110000	1954	82305	46	2048	—	—	56	2368
Гречиха	—	—	—	—	10	320	—	—	—	—	—	—
Итого продов. хлб	64042	2614820	434337	22986800	583424	37800362	397885	30198667	339971	19786870	815603,5	113157800
Овесь	26	1100	1317	83500	14088	1091478	94674	9510507	400	26400	110505	10712985
Маргофель	84	15700	416	140000	1197	609429	2612	906695	741	117078	5050	1688899
Хлепень	21874	1548227	22551	933100	39125	1141538	—	—	199588	11383873	283138	15006738
Клеверъ	—	—	48920	12070355	70305	22625630	48920	1270000	56187	17857117	224282	5323102
Сѣно	765	84901	71899	85363000	237609	132200000	312544	33657600	31277	94600	657144	251899101
Солома	—	4175700	—	22893900	—	33960700	—	—	—	—	—	61029300
Лѣнь	22749	—	145103	—	362224	—	458800	—	288193	—	1277069	—
Копыля	—	—	7464	210900	17220	578345	3487	207185	7144,5	378617	35315,5	1875047
Кунжутъ	7	200	109	3300	1084	24079	918	37786	—	—	2118	65392
Макъ	—	—	—	—	2011	28024	—	—	—	—	2011	28024
Подсолнечникъ	—	—	—	—	416	15510	77	4641	24,5	1140	517,5	21291
Горчица	—	—	—	—	253	8180	2939	178983	2,6	500	3194,5	187663
Итого масличн.	7	200	7573	214200	22999	654780	9261	547543	7171,5	380257	45010,5	1796980
Общ. посѣв. площ. / 1907 г. (безъ сѣнок. и клеv. / 1908 г.)	84083 122069	—	466194 580369	—	658883 770870	—	504432 471869	—	547873 577403	—	2261964 2522808	—

Огородничество и бахчеводство у туземнаго осѣдлаго населенія тѣсно связано съ плодоводствомъ. Хотя огороды и разводятся преимущественно вблизи сакель и въ садахъ, но тѣмъ не менѣе посѣвы нѣкоторыхъ растений уходятъ далеко въ открытыя поля. Самое большое количество огородныхъ земель обрабатывается подъ дыни. Средней урожай съ десятины до 5,000 штукъ.

Арбузы—въ меньшемъ употребленіи среди населенія, хотя такъ-же прекрасно рождаются. Изъ сока дыни и арбузовъ вываривается напитокъ, замѣняющій медъ. Огурцы, какъ и сорта тыквъ, употребляемыхъ въ пищу, воздѣлываются мало. Первые за неумѣньемъ туземцевъ изготовлять ихъ въ прокъ, а изъ породъ тыквъ сѣютъ горлянку, идущую на приготовленіе посуды: кувшиновъ, ведеръ для воды и проч. Изъ овощей сѣются: лукъ, морковь, потомъ уже идутъ—свекла, рѣпа и проч. Лукъ служитъ приправой къ мяснымъ блюдамъ, а морковь—какъ неотъемлемая принадлежность рисовою плова. Капуста и картофель начинаютъ входить въ употребленіе, главнымъ образомъ разводятся для сбыта русскимъ.

Количество земли, занятой подъ огороды и бахчи, достигаетъ до 60 тыс дес., безъ Закаспійской обл.

Табакъ воздѣлывается въ небольшомъ количествѣ—вмѣстѣ съ огородными растеніями или какъ плодосмѣнное на поляхъ.

Культура табака развита въ незначительныхъ размѣрахъ въ Самаркандской обл. (360 дес.), Семирѣченской обл. (до 40 дес.), а также въ небольшихъ размѣрахъ въ Ферганской и Сыр-Дарьинской областяхъ. Табаководство даетъ населенію до 150 тыс. рубл.

Садоводство. Въ садахъ культивируются: виноградъ, абрикосы, персики, яблоки, айва, дули, груши, сливы, вишни, черешни, миндаль, грецкіе орѣхи, садовая джида, винныя ягоды, гранаты и пр.

Площадь садовъ, къ сожалѣнію, не только строго, но даже и приблизительно не учтена. По приблизительнымъ даннымъ общая площадь садовъ равна 21580 десятинамъ, изъ которыхъ въ

Самаркандской обл.—3000, въ Ферганской—9000 д., Семирѣченской—4580 д. и Сыръ-Дарьинской --до 5 т. д. (изъ нихъ до 2-хъ тыс. новыхъ культурныхъ садовъ и до 3-хъ тыс. дес. старыхъ туземныхъ). По Закаспійской обл. данныхъ о садахъ не имѣется, но, надо полагать, послѣдніе развиты тамъ въ незначительныхъ размѣрахъ.

Мѣстное плодоводство, становясь все на болѣе рациональнныя начала, постепенно развивается и плоды садовъ находятъ себѣ хорошій спросъ на рынкахъ Евр. Россіи.

Виноградарство среди туземнаго населенія развито слабо, такъ какъ употребленіе вина и занятіе винодѣліемъ воспрещаются кораномъ. Виноградарство существуетъ благодаря русскимъ промышленникамъ, культивирующимъ до 40 высокыхъ сортовъ европейскаго и кавказскаго винограда. Самые обширныя виноградники раскинуты въ Ферганской обл. (7431 д.), въ Самаркандской (13000 д.) и Сыръ-Дарьинской обл. (до 3 тыс. дес.). Площадь виноградниковъ занимаетъ пространство до 25 тыс. дес., причеъ въ среднемъ десятина даетъ 400 п. винограда, и до 1000 пуд. По одной С.-А. ж. д. ежегодно провозится до 700.000 пуд. кишмиша, на приготовленіе котораго нужно 2.800.000 п. винограда. На виноградныхъ плантаціяхъ русскихъ предпринимателей виноградъ культивируется шпалерами и наблюденіе за его воспитаніемъ возлагается на специалистовъ.

Сборъ винограда для 1907 г. опредѣлялся 8 мил. пуд., изъ которыхъ до 800 тыс. пуд. пошло на приготовленіе вина, котораго получилось болѣе $\frac{1}{2}$ мил. ведеръ. Остальной виноградъ въ свѣжемъ и сушеномъ видѣ (кишмишъ) употребляется на мѣстѣ, а также и вывозится на рынки Евр. Россіи, куда ежегодно отправляется до 1 мил. пуд.

Хлопководство. Изъ всѣхъ отраслей сельскаго хозяйства наиболѣе важнымъ по своему значенію и доходности, какъ для края, такъ и для всей Россіи, является хлопководство. Насколько возрасло развитіе хлопковыхъ плантацій, а слѣдовательно и вывозъ хлопка въ Россію — указываютъ слѣдующія цифры.

	Посѣв. площ. въ дес.		Сборъ (въ тыс. пуд.).	
	1907 г.	1908 г.	1907 г.	1908 г.
Сырѣ-Дарьинская обл.	39125	28007	1141,5	817,6
Ферганская „	199588	168725	11383,8	9284,2
Самаркандская „	22551	21858	933,0	841,5
Закаспійская „	21874	29270	1548,2	1499,7
	283038	247860	15016,7	12443,0

Въ 1907 г. въ Евр. Россію по жел. дор. было вывезено запрессованнаго хлопка 10.570 тыс. пуд., изъ которыхъ до 2-хъ мил. пуд. принадлежитъ Бухарѣ и Хивѣ.

Скотоводство. Въ Туркестанѣ, какъ въ странѣ съ преобладающимъ кочевымъ населеніемъ, съ патріархальнымъ устройствомъ быта, свойственнаго постушескимъ народамъ, и гдѣ земледѣліе находится всецѣло въ зависимости отъ искусственнаго орошенія, — скотоводство занимаетъ первенствующее мѣсто и является главнѣйшимъ источникомъ матеріальнаго благосостоянія населенія. Скотоводствомъ, какъ промысломъ, занято все тюркское кочевое населеніе. Полуосѣдлое дѣлитъ уже свои занятія между земледѣліемъ и скотоводствомъ, а осѣдлое занимается имъ постольку поскольку это возможно и необходимо для земледѣлія.

Численность скота въ областяхъ Туркестана представляется въ слѣдующемъ видѣ:

Названіе областей.	Лошадей.	Верблюдовъ.	Рогатаго скота.	Овецъ и барановъ.	Козъ.	Ословъ.	Свиней.	ВСЕГО.
Закаспійская .	127881	224303	44886	3651721	392922	17193	—	4459006
Самаркандская	101535	40580	190372	633770	168965	42216	189	1177571
Сырѣ-Дарьинс.	644945	472445	858369	4920547	811174	11293	8261	7627034
Семирѣченская	831835	68754	622705	4672974	511420	3356	28174	6739318
Ферганская . .	364396	19146	317665	871126	297312	13856	412	1937913
Итого	2070592	833228	2087997	14750137	2181793	88014	37036	22040842

Сѣна для скота обыкновенно заготавливается далеко недостаточно. Все лѣто и значительную часть зимы скотъ выну-

желѣзъ добывать себѣ самостоятельно, питаюсь засохшей травой, которую зимой нерѣдко приходится добывать изъ подъ снѣга.

Такъ, въ 1907 г. было собрано сѣна во всемъ Туркестанскомъ краѣ до 254.219.000 пудовъ, съ 654.144 десятинъ. Кроме того заготовлено соломы для корма скота всего 61 мил. пуд. и 53.323 тыс. пуд. клевера.

Промысловая жизнь развита въ Туркестанѣ слабо. Общая производ. 607 фабрич. завод. предпріятий съ 15570 рабоч. (безъ Закасп. обл.) приблиз. выражается 60 мил. руб., причемъ наибольшая сумма приходится на Ферганскую область (до 40 миллионъ рублей), затѣмъ Самаркандскую (10,5 мил. руб.), Сыръ-Дарьинскую (до 6 мил. руб.) и Сѣвирѣченская — (1.633 тыс. руб.); изъ числа этихъ отраслей экономической жизни Края заслуживаютъ вниманія слѣдующія:

Очистка и упаковка хлопка, чѣмъ занято до 228 хлопкоочистительныхъ заводовъ (въ Ферганской—141, въ Сыръ-Дарьинской—45 (изъ нихъ крупныхъ до 10), въ Самарканд.—28, въ Закаспійской—14 зав.). Изъ остальныхъ фабрично-заводскихъ предпріятій крупнѣйшими являются слѣдующія: сахарный заводъ, который послѣдніе 2 года (1908—9 г.) бездѣйствовалъ, сantonинный съ 38 раб. и выработк. 396 п. 18 ф. сantonина, нефтяной-акціонер. о-ва „Чеміонъ“ съ 48 рабоч. и добычей 471189 пуд. нефти; 5 винокуренныхъ заводовъ съ 254 раб., на которыхъ выкурено 13 728.259 градусовъ спирта и очищено 12 515.520 градус.; 5 коньячныхъ заводовъ съ производствомъ винограда и водочнаго винокурения, съ 58 раб. и выкурено 1.269.212 градусовъ спирта, 21 пивоваренный заводъ съ 492 раб. (вывар. пива 755.258 вед.), 7 табачныхъ фабрикъ съ 233 рабоч., на котор. приготовлено курительнаго табаку 5717 пуд. и папирозъ 78.835.700 штукъ.

Шерстяное производство составляетъ почти спеціальное занятіе кочевого и полусѣдлаго населенія, почему въ Сыръ-Дарьинской обл. имѣетъ значительно большее развитіе. Ткани выдѣлываются изъ шерсти верблюдовъ, овецъ и козъ. Изъ числа другихъ областей—Закаспійская славится выдѣлкою своихъ знаменитыхъ текинскихъ ковровъ.

Кожевеннымъ производствомъ занимается преимущественно осѣдлое населеніе, имѣющее въ городахъ небольшіе заводы и мастерскія для притотвленія разныхъ вещей изъ кожи. Въ предѣлахъ области самое большое производство сосредоточено въ Ташкентѣ. Изъ кожи выдѣлывается: юфть, опойки, гузары, сауръ и замша. Гузары—толстая кожа, выдѣлывается изъ верблюжьихъ, бычачьихъ и конскихъ шкуръ, сауръ-же—толстая прочная кожа, выдѣлываемая изъ кожи крупа лошади или осла и окрашивается въ ярко-зеленый цвѣтъ.

Рыбный промыселъ въ низовьяхъ рѣки Сыръ-Дарья начался еще въ 60 годахъ. Развитіе этой промышленности обязано казакамъ уральцамъ, выселеннымъ въ Казалинскъ около 2.000 душъ за непринятіе нового войскового Положенія. По объявленіи этимъ казакамъ амнистіи (въ 1883 году) они разбрелись по теченію рѣкъ Аму и Сыра, забрались въ Бухару и Хиву, и, занимаясь исключительно рыбнымъ промысломъ, не только научили и приохотили къ нему каргизовъ, но организовали и самый сбытъ рыбы, открывъ рынки Европ. Россіи и Туркестана.

Ежегодный уловъ рыбы выражается въ слѣдующихъ цифрахъ: для Сыръ-Дарьинской области—до 800 тыс. пуд., на сумму до 2 мил. рублей, Закаспійская область—уловъ до 200 тыс. пуд., на сумму до 500 тыс. руб. и въ Семирѣченской области—30 тыс. пуд., на сумму до 50 тыс. руб.

Шелководство въ Туркестанѣ—одно изъ древнѣйшихъ занятій, Шелковичное дерево, произрастаніямъ котораго обуславливается существованіе шелководства, распространено во всѣхъ культурныхъ раіонахъ. Дерево это даетъ ягоды, употребляется также на подѣлки и дрова. Сред.-Аз. шелковичные черви произошли отъ скрещиванія различныхъ породъ шелкопряда, почему теперь очень трудно опредѣлить ихъ первоначальный типъ. Для цѣли улучшенія породъ шелковичнаго червя устроены казенныя гренажныя станціи въ Маргеланѣ, Самаркандѣ и Асхабадѣ.

Изъ числа породъ червя разводятся, кромѣ мѣстной гренж, итальянская, китайская и японская (самоцвѣтная).

Шелководство края даетъ до 2,5 миллионъ рублей, а именно:

	Сборъ коконовъ.	На сумму.
Сырѣ-Дарьинск. обл.	2—2 ¹ / ₂ тыс. п.	25—30 тыс. р.
Самаркандская „	51,2 „ „	500 „ „
Ферганская „	176,3 „ „	2745,6 „ „
Закаспійская „	свѣдѣній нѣтъ.	

Горное дѣло. Минеральныя богатства Туркестана весьма разнообразны, но изслѣдованы лишь въ самыхъ общихъ чертахъ. Въ край имѣются мѣсторожденія соли, нефти, ископаемаго угля, золота, желѣза, мѣдныхъ и серебро-свинцевъ рудъ, сѣры, бирюзы, лапса — лазури и проч. Въ 1907 году въ Закаспійской, Ферганской и Сырѣ-Дарьинской областяхъ добыто соли до 4 мил. пуд. Нефть обнаружена во многихъ мѣстахъ, но правильная добыча ея еще не организована. Количество добытаго угля доходить до 1 милл. пудовъ. У береговъ Закаспійской области, на днѣ залива Карабугазъ, обнаружены богатѣйшія залежи глауберовой соли. Отсутствие, съ одной стороны, капиталовъ въ край, съ другой — стремленіе существующихъ въ личности промышленниковъ его поменьше вложить и побольше выжать, или прямая невозможность, за отсутствіемъ капитала, продолжать разработку опредѣленной копи, вызываютъ знакомую картину постоянныхъ краховъ — денежную несостоятельность.

Торговля. Торговые обороты Края приблизительно достигаютъ 320,5 мил. руб., изъ которыхъ на вывозъ товаровъ изъ края приходится до 140,5 мил. руб. и на ввозъ — до 180 м. руб.

По областямъ торговые обороты распредѣляются въ слѣд. приблизительныхъ суммахъ:

	вывозъ.	ввозъ.	оборотъ.
Сырѣ-Дарьян. обл.	до 20 мил. р.	55 мил. р.	75 мил. р.
Самаркандская „	18 „ „	45 „ „	63 „ „
Ферганская „	70 „ „	50 „ „	120 „ „
Семирѣченская „	20 „ „	15 „ „	35 „ „
Закаспійская „	12,5 „ „	15 „ „	27,5 „ „
	140,5 м. р.	180 м. р.	320,5 м. р.

Болѣе или менѣе наглядное представленіе о торговлѣ могутъ дать слѣдующія данныя Туркестанской Казенной Палаты о выданныхъ торговыхъ и промысловыхъ свидѣтельствахъ и билетахъ на 1908 г. по трехъ кореннымъ областямъ Края:

		Сыр-Дарь- инская.	Ферганская.	Самарканд- ская.
Выдано торговыхъ документовъ:				
I разряда	годовыхъ	30	54	28
	полугодовыхъ	3	4	2
II разряда	годовыхъ	796	735	307
	полугодовыхъ	67	113	31
III разряда	годовыхъ	5844	3509	2509
	полугодовыхъ	579	779	344
IV разряда	годовыхъ	5889	13616	5762
	полугодовыхъ	833	3647	601
<i>На промышленныя предприятия:</i>				
I и II разряда		н ѣ	т ѣ	
III разряда	годовыхъ	1	1	1
	полугодовыхъ	—	—	—
IV разряда	годовыхъ	15	83	6
	полугодовыхъ	4	18	—
V разряда	годовыхъ	20	35	28
	полугодовыхъ	1	10	8
VI разряда	годовыхъ	34	14	13
	полугодовыхъ	1	1	7
VII разряда	годовыхъ	135	26	37
	полугодовыхъ	8	7	13
VIII разряда	годовыхъ	377	653	309
	полугодовыхъ	40	101	76

Еще болѣе наглядное представленіе о торговлѣ края могутъ дать слѣдующія данныя о ввозѣ и вывозѣ товаровъ по Средне-Азіатской и Ташкентской жел. дор.:

По Средне-Азіатской ж. д. всего въ 1907 году ввезено въ Туркестанскій край товаровъ—14.755.093 пуд., а вывезено—13.505.913 пуд.

Изъ числа ввезенныхъ и вывезенныхъ товаровъ главнѣйшіе суть:

<i>По ввозу.</i>		<i>По вывозу.</i>	
2755541 п.	Всѣхъ хлѣбовъ	87480 п.	
138448 »	Чай черный	5473 »	
393565 »	» зеленый	1998 »	
3413 »	Сушеные фрукты	966912 »	
7 »	Кишмишъ	740678 »	
1041017 »	Лѣс. и изд. изъ него	22 »	
2020717 »	Дрова	— »	
1512341 »	Мануфактура	17195 »	
977 »	Ковры	30885 »	(въ 1906 г. 43460)
1714 »	Овч. и шкур. не выд.	324389 »	(въ 1906 г. 372553)
163 »	Каракул. и мерлуш.	36914 »	(въ 1906 г. 40432)
1027027 »	(въ 1906 г. 1224626) Сахаръ рафинадъ	29 »	
609524 »	(въ 1906 г. 854069) Сахарный песокъ	— »	
17 »	Хлопокъ	9986162 »	
399 »	Шелкъ, какон и грен.	84719 »	
165 »	Шерсть	528328 »	(въ 1906 г. 698892)

Мѣстное сообщеніе. Перевезено нефти (въ 1907 году)—1.489.262 пуд., керосину—1.586.359 пуд.

По Ташкентской желѣзной дорогѣ за 1908 г.

Всего ввезено разн. рода товаровъ въ Туркестанъ изъ Евр. Россіи 11.830.531 п., а вывезено изъ Туркестана въ Евр. Россіи и Сибирь 14.487.746 пуд., а именно:

1) Ввезено въ Туркестанъ изъ Евр. Россіи.		2) Вывезено изъ Туркестана въ Евр. Рос. и Сиб.	
574735 п.	Мануфактура	111967 п.	
14717 »	Галантерей	4075 »	
121335 »	Бакалейный товаръ	66568 »	
529859 »	Желѣзо, сталь, чугуны и изд. изъ нихъ	82025 »	
2896 »	Мѣдь и издѣлія изъ нея	1682 »	
887021 »	Лѣсъ, дерево и издѣлія	1511917 »	
34320 »	Сундуки	5735 »	
35454 »	Кожи всякія	186203 »	
48810 »	» выдѣланныя	18378 »	
14418 »	Шерсть овечья	196743 »	
2892 »	» верблюжья	62121 »	
247 »	Конскій волосъ	2218 »	
5522 »	Овчины, мѣха	69239 »	
12989 »	Кошма и войлокъ	24568 »	
23381 »	Обувь	11571 »	
1936 »	Сукна	223 »	

151620 »	Хлопокъ	584004 »
14126 »	Смола, деготь	3114 »
400462 »	Керосинъ	8998 »
4894 »	Свѣчи	1173 »
22382 »	Спички	5129 »
48091 »	Табакъ	18878 »
101525 »	Чай	18019 »
440203 »	Сахаръ	44799 »
71598 »	Рисъ	688938 »
136202 »	Пшеница	2846335 »
1320057 »	Остальные хлѣб. грузы	906117 »
33581 »	Фрукты	17392 »
93989 »	Водки, вина и др. напитки	94597 »
77690 »	Рыба	918560 »

Кромѣ того перевезено крупнаго рогатаго скота:

По ввозу 448 шт., по вывозу 901 шт.

Барановъ и овецъ ввезено 6370 шт., вывезено 18861 шт.

Всѣхъ остальныхъ грузовъ:

ввезено 6617989 пудовъ

вывезено 7383534 »

Извѣстный интересъ представляютъ собою данныя по продажѣ спиртныхъ напитковъ, торговля каковыми во всемъ Туркестанскомъ краѣ въ 1908 г. производилась: а) *оптовая*—изъ 5 винокуренныхъ заводовъ, 1 спиртоочистительнаго отдѣленія при водочномъ заводѣ, 4 коньячныхъ, 21 пивовареннаго заводу, 54 оптовыхъ складовъ вина и спирта, 57 оптовыхъ складовъ пива, 26 оптовыхъ складовъ русскихъ виноградныхъ винъ, 3 коньячныхъ складовъ, а всего изъ 171 мѣста; *Раздробительная*: изъ 692 ренсковыхъ погребовъ безъ распивочной продажи, 13 такихъ же погребовъ съ распивочной продажей, 151 трактирнаго заведенія, 154 буфета при театрахъ, общественныхъ гуляніяхъ, клубахъ, пароходахъ, станціяхъ желѣзныхъ дорогъ и желѣзнодорожныхъ поѣздахъ, 74 погребовъ русскихъ виноградныхъ винъ, 64 питейныхъ домовъ, 4 марьитанскихъ лавокъ, 361 пивной лавки и 1 временной выставки, а всего 1514 мѣсть.

Продано всѣми указанными выше заводами и заведеніями — 489.367,3 ведеръ вина въ 40 градусовъ.

Вывезено за предѣлы Туркестанскаго края—11.888,8 ведеръ 40 градусоваго спирта.

Нѣсколько мыслей о томъ, выгоде ли для Россіи Туркестанъ.

При обсужденіи любого вопроса, относящагося къ колониальной политикѣ, всегда возбуждаются нареканія, что всё эти колониальныя затѣи, каковы бы онѣ не были, порождаются лишь идеей империализма, а, въ концѣ концовъ, влекутъ за собою непроизводительныя расходы для метрополии.

У насъ такъ называемое „оскудѣніе центра“ непосредственно ставилось въ связь съ широкой дѣятельностью Имперіи на окраинахъ. Поэтому особое значеніе получаетъ разъясненіе слѣдующихъ положеній: дѣйствительно ли Туркестанъ стоилъ и стоитъ такъ дорого Имперіи и въ чемъ, собственно, заключаются реальныя выгоды расширенія господства европейскихъ государствъ надъ странами азиатскими.

Не имѣя всѣхъ данныхъ подъ рукою, я не беру на себя задачи точно въ бюджетномъ порядкѣ отвѣтить на этотъ столько разъ обсуждавшійся вопросъ. Мнѣ хотѣлось бы изложить лишь нѣсколько мыслей, освѣщающихъ научно общія цѣли и выгоды колониальныхъ завоеваній. Попутно я считаю нужнымъ лишь коснуться роста таможеннаго дохода по краю, какъ яркаго примѣра того, что правильное ^{in the whole} косвенное обложеніе даетъ совершенно неожиданныя финансовыя результаты.

Въ 1899 г., по порученію Туркестанскаго Генераль-Губернатора, оставшимъ подполковникомъ Генеральнаго Штаба Стеткевичемъ была составлена брошюра „Убыточенъ ли Туркестанъ для Россіи“. Въ этой брошюрѣ приведены общіе итоги бюджета Туркестана съ 1869 г. Оказалось, что израсходовано по Туркестанскому краю (въ томъ числѣ на его завоеваніе) 290 мил. рублей, а получено было государственныхъ доходовъ, по смѣтамъ всѣхъ Министерствъ, къ 1897 г.,—158 мил., и, та-

кимъ образомъ, на первый взглядъ дефицитъ выразился (къ 1897 году) въ точной цифрѣ 132 мил. руб.

Въ 1896 г. смѣта сведена съ превышеніемъ расходовъ надъ доходами лишь въ 558.000 руб., а, въ среднемъ, за весь періодъ дефицитъ равнялся 4,7 мил. рублей въ годъ. Въ настоящее время, какъ мы увидимъ ниже, имѣется уже превышеніе доходовъ надъ расходами въ 530.651 руб. въ годъ.

Но въ общей цифрѣ расходовъ до 1897 года въ 290 мил. заключается 174 мил. расходовъ на содержаніе войска и другія военныя надобности; итакъ, дефицитъ безъ расхода на войска обращается сразу въ чистый доходъ (158 — 116) въ 42 мил. рублей. Въ среднемъ, войска расходовали въ годъ около 6 мил. рублей, а всѣхъ расходовъ, напр., въ 1896 г., было произведено 9,5 мил. руб., или расходъ на войско составлялъ двѣ трети расходнаго бюджета.

Подполковникъ Стеткевичъ ставитъ себѣ вопросъ, въ виду означеннаго происхожденія дефицита по управленію краемъ, должно ли быть содержаніе войска отнесено на общегосударственныя средства или на средства, получаемыя съ Туркестана. Рядомъ доводовъ и справокъ, онъ приходитъ къ заключенію, что если бы и не былъ покоренъ Туркестанъ, Россія должна бы была содержать войска по Оренбургско-Сибирской линіи, и увеличеніе войскъ съ присоединеніемъ Туркестана произведено лишь на 19% пѣхотныхъ частей и на 57% артиллеріи. Эти расчеты, правда, сдѣланы безъ Закаспійской обл.

Является, повидимому, крайне убѣдительною аргументація г. Стеткевича по этому поводу: вѣдь и въ Польшѣ сосредоточены нынѣ войска Имперіи, однако никто и не думаетъ сопоставлять расходный и доходный бюджеты польскихъ губерній съ расходами на войска, содержащія на этомъ участкѣ общегосударственной границы. Но, допустимъ, что увеличеніе войскъ, напр., на 50%, было сдѣлано единственно въ виду расширенія военныхъ задачъ Россіи, благодаря присоединенію Средней Азіи; однако и въ этомъ случаѣ необходимо еще разрѣшить вопросъ, не слѣдуетъ ли средства колониальныхъ войскъ, хотя бы въ извѣстной части, относить на бюджетъ метрополіи и только извѣстную часть принимать на счетъ расходовъ колоніи: подобное

отнесеніе расходовъ на оккупационныя отряды, въ размѣрѣ хотя бы 50% стоимости содержанія войскъ, рекомендуются и наукой о колоніальной политикѣ.

Такъ, извѣстный экономистъ Поль Леруа Болье въ своемъ классическомъ трудѣ „De la colonisation chez les peuples modernes“ находитъ справедливымъ, чтобы съ того времени какъ колоніи достигнутъ относительной зрѣлости и благоденствія, онѣ по своимъ бюджетамъ проводили половину расходовъ на колоніальныя войска, содержимыя въ этихъ колоніяхъ.

Въ то-же время Англія, какъ извѣстно, относитъ, напр., всѣ расходы по индійскимъ войскамъ. даже по ихъ походамъ внѣ предѣловъ Индіи, на бюджетъ Остъ-Индійской Имперіи.

Руководствуясь этими общими принципами, необходимо отвѣтить, насколько ^{уточненъ} Туркестанъ, даже если все содержаніе войскъ отнести на доходы, получаемыя съ населенія Средней Азии.

Здѣсь придется коснуться самаго главнаго недоразумѣнія по способу исчисленія доходовъ и расходовъ. Обыкновенно считаютъ поступленія ^{челов. трудомъ} и ассигнованія ^{всѣхъ видовъ} лишь по Туркестанской Казенной Палатѣ. Это далеко неправильно, и подобное исчисленіе не потому только неправильно, что при этомъ дѣлаются подсчеты по тремъ кореннымъ областямъ края, исключая Семирѣчье и Закаспійскую область, но, главнымъ образомъ, потому, что косвенныя ^{налоги} должны, по существу дѣла, исчисляться не по кассамъ, ихъ принявшимъ, а сообразно расходамъ потребителя, на мѣстѣ ^{потребленія} того или иного продукта или товара, облагаемаго въ пользу казны извѣстными сборами, пошлинами или акцизами. Подсчеты по доходамъ и расходамъ Казенныхъ Палатъ носятъ только бухгалтерскій характеръ, и правильнаго вывода о выгодности извѣстнаго края въ экономическомъ и финансовомъ отношеніи дать не могутъ. Напр., таможенныя ^{доходы} за часть чаевъ черныхъ, очищаемыхъ пошлиною въ Челябинской таможнѣ, поступаютъ по кассѣ этой таможни, но тамъ эти чай только развѣшиваются, а потребляются въ Кокандѣ, и слѣдовательно, въ окончательномъ ^{счетѣ}, пошлину за нихъ платитъ потребитель — житель Ферганской области. Такъ же точно по-

шлина за индиго, выписываемое бухарскими купцами, вносится въ Батумской таможенѣ и т. д. Само собою понимается даже въ бухгалтерскомъ смыслѣ, что изъ итоговъ поступленій государственныхъ доходовъ по краю (даже признавая за Туркестанъ лишь восточную половину Генераль-Губернаторства, безъ Закаспійской области) не могутъ быть исключаемы сборы, взимаемые, наир., Асхабадской таможеней, такъ какъ въ Асхабадской таможенѣ пошлина поступаетъ главнымъ образомъ за чай, выписываемые населеніемъ Хивинскаго оазиса лѣваго и праваго, русскаго, берега рѣки Аму-Дарьи (а Хива составляетъ часть Туркестана) или, наприимѣръ, нельзя не присчитывать къ доходамъ трехъ коренныхъ областей акциза съ выкуриваемаго въ Семирѣчьи вина, выпиваемаго въ Ташкентѣ.

Но скрытые по кассамъ Имперіи косвенные налоги, поступающіе съ мѣстнаго населенія, уловить и подсчитать уже не такъ легко. При расширеніи этихъ принципіальныхъ соображеній не можетъ ли явиться правильнымъ постановка вопроса въ такомъ объемѣ, что слѣдуетъ считать косвеннымъ налогомъ, уплачиваемымъ населеніемъ Средней Азіи, всякіе сборы, составляющіе часть цѣны всѣхъ товаровъ, вывозимыхъ изъ Европейской Россіи, если эти товары тамъ, на мѣстѣ производства, были оплачиваемы пошлиною или акцизами?

Не будетъ преувеличеннымъ допущеніе, что Россія торгуетъ со всей Средней Азіей на 200 милл. рублей. Главныя статьи торговли: 9 мил. пуд. хлопка, 1.300.000 пуд. мануфактуры, 1.400.000 пуд. сахару. Если бы Россія не овладѣла Средней Азіей, цифры эти, вѣроятно, были бы во много разъ меньшими. Сколько же взымаетъ государство косвенныхъ поступленій за товары, потребляемые Средней Азіей?

Возьмемъ только болѣе крупныя статьи ввоза. Такъ какъ мануфактура (хлопчатобумажныя ткани) изготовляется на половину изъ азіатскаго хлопка, и на половину изъ американскаго, то съ 650.000 пуд. мануфактуры (50% отъ средней цифры ввоза мануфактуры за 1903—05 г., считая даже, что съ одного пуда хлопка выдѣлывается пудъ мануфактуры) мы получимъ пошлинъ по 4 рубля за 1 пудъ—2,6 милл. Эти пошлины поступили съ потребителя Средней Азіи, по кассамъ Европейской

Россіи. Съ 1.400.000 пуд. сахара акциза взыскано по 1 руб. 75 коп.—2,45 милл. руб. Съ водочныхъ издѣлій, съ пива и съ освѣтительныхъ маслъ (керосина) взыскано акцизовъ не менѣе 1 милл. руб., кромѣ поступленій съ заводовъ Туркестана (одного керосина ввозится 1,5 мил. пуд.). А промышленное обложеніе, а налоги съ капиталовъ, созданныхъ въ Россіи потребленіемъ Средней Азіи и проч!?

Итакъ, шесть милліоновъ косвенныхъ налоговъ составляютъ наименьшую цифру, какую платить, по кассамъ Европейской Россіи, населеніе Средней Азіи. Этими подсчетами особенно интересовался одинъ изъ выдающихся дѣятелей Туркестана—покойный графъ Ростовцовъ, быв. Самаркандскій губернаторъ

Понятно и въ расходахъ общеимперскихъ навѣрное имѣются рубрики, вызванныя исключительно завоеваніями Туркестана, но эти расходы несомнѣнно относительно крайне ничтожны.

Единственнымъ правильнымъ рѣшеніемъ вопроса, убыточенъ ли Туркестанъ для Имперіи, явилось бы созданіе особаго колониальнаго бюджета, съ отнесеніемъ на расходы по колоніи и части общихъ расходовъ, спеціально вызываемыхъ колониальнымъ управленіемъ.

Такой бюджетъ имѣютъ всѣ европейскія страны, владѣющія колоніями. Но въ этомъ случаѣ колоніи въ бюджетномъ отношеніи выдѣляются въ извѣстную особую административную единицу, на примѣръ, хотя бы Алжиръ, столь тѣсно связанный съ метрополіей въ общегосударственномъ отношеніи.

Тѣмъ не менѣе, обращаясь къ цифрамъ и нынѣ имѣющимся въ моемъ распоряженіи и считая лишь доходы и расходы трехъ коренныхъ областей, но не принимая во вниманіе расходовъ и доходовъ, вызванныхъ постройкою двухъ желѣзныхъ магистралей края, можно и нынѣ придти къ заключенію, что въ настоящее время помянутый нынѣ дефицитъ въ 66 милл. до 1897 года (50% расходовъ, употребленныхъ на войска) уже являются погашеннымъ если не по отчетности казначействъ края, то принявъ во вниманіе вышеприведенные доводы о доходахъ, какіе имѣетъ Государственное Казначейство, благодаря потребленію товаровъ въ колоніи, и нынѣ, повидимому, является уже достигнутымъ извѣстное бюджетное равновѣсіе въ доходахъ и расходахъ на край.

Что же касается до постройки двухъ желѣзныхъ дорогъ, то такъ какъ этой постройкой преслѣдовались, главнымъ образомъ, стратегическія задачи, а именно, оборудованіе края, какъ плацдарма для могущей возникнуть надобности политическаго давленія на Англію въ видѣ угрозы похода въ Индію, то относить эти издержки на бюджетъ колоніи не представляется основаній.

За 1907 годъ дефицитъ Ташкентской желѣзной дороги по эксплуатаціи, считая какъ чрезвычайныя, такъ и обыкновенныя расходы, выразился въ цифрѣ 1.375.227 р., да на затраченный капиталъ въ 100 мил. руб. процентовъ недовыручено 4 мил. руб. По Средне-Азіатской дорогѣ, не только покрывавшей до постройки Андижанской и Ташкентской вѣтки расходы по эксплуатаціи, но и приносявшей извѣстный доходъ, также имѣется дефицитъ и въ эксплуатаціонныхъ расходахъ, и въ погашеніи стоимости дороги. За 1901 годъ, до постройки продолженія среднеазіатской магистрали на Ташкентъ и Андижанъ, дорога давала 3.623.000 чистаго дохода, что составляло $3\frac{1}{4}\%$ на затраченный капиталъ

По кореннымъ областямъ края показаны слѣдующіе обороты по счетамъ Туркестанской Казенной Палаты за послѣдніе 4 года.

Доходы.	Расходы.	Въ томъ числѣ на содерж. войскъ.
1904—13299560 р.	14274842	8880592
1905—13232348 р.	15705900	10323817
1906—15406947 р.	15070047	9559655
1907—16260946 р.	15629595	9910299

Итакъ, мы видимъ, что и 10 лѣтъ спустя съ 1897 года, за 1907 г. военные расходы составляютъ 10 милл. изъ 16 милл. т. е., тѣ же 62% , которые они составляли по подсчетамъ подполковника Стеткевича. Тогда всѣхъ расходовъ было производимо до 10 милл. рублей, нынѣ уже расходуется 16 милл.; войска тогда стоили 6 мил., а сейчасъ стоятъ 10 мил. Это все цифры безъ расходовъ Закаспійской области, а расходы по 2-му корпусу войскъ, вѣроятно, не многимъ меньше, чѣмъ по первому корпусу.

Что же касается доходовъ, то главный доходъ даютъ налоги поземельные и подати, а именно 5—5,5 мил. руб.; за симъ слѣдуетъ таможенный доходъ (по 3 кореннымъ областямъ) 4—5 мил. рублей; слѣдующей по значенію цифрой является цифра сборовъ акцизовъ съ питей и табаку 1,6—1,8 мил. рублей; остальные доходы весьма незначительны.

Изъ цифръ расходовъ обращать на себя вниманіе цифры расхода по Министерству Финансовъ (въ томъ числѣ содержаніе бригады пограничной стражи въ 620 тыс. руб.) около 2 мил.; военно-народное управленіе 1 мил. и 700.000 руб. министерство земледѣлія и переселенческое управленіе. Такъ какъ доходовъ по горному дѣлу отъ нефти и угля придется ждать лишь въ будущемъ, а отъ лѣсовъ, земельныхъ угодій и оброчныхъ статей цифры доходовъ пока весьма умѣренныя, образованіе-же земельного фонда для переселеній дѣло весьма трудное, то расходъ въ 700.000 рублей занимаетъ значительное мѣсто въ числѣ расходовъ на мѣстные органы управленія, и этотъ расходъ представляется почти равнымъ затратамъ на общую администрацію края (по военно-народному управленію). Министерство юстиціи и министерство народнаго просвѣщенія производятъ расходовъ—первое 420—480 т. руб., а второе—640 тыс. рублей, что нельзя не назвать весьма умѣренными затратами на край съ 5 мил. населенія.

Я не имѣю подъ руками свѣдѣній о доходахъ и расходахъ по Закаспійской и Семирѣченской областямъ, но доходы по таможенному вѣдомству я считаю нужнымъ привести по всѣмъ 5 областямъ.

Такъ, за послѣдніе 10 лѣтъ таможенныхъ доходовъ вслѣдующимъ образомъ:

1899	году	1552938	руб.
1900	"	1730789	"
1901	"	2283699	"
1902	"	2844103	"
1903	"	3563000	"
1904	"	4671000	"
1905	"	4865000	"
1906	"	5613000	"

1907 года	5970000 руб.
1908 „	6010687 „

Съ 1870-ыхъ годовъ по настоящее время всё государственные доходы возрасли по кассамъ Туркестана въ 4 раза, а расхдъ, достигавшій въ 1881 г. 15 мил., былъ одно время (въ 1897 г.) сокращенъ до 10 мил., но нынѣ вновь возросъ до 16 мил. руб.

Тѣмъ не менѣе, казалось бы, не исключительно въ этихъ подсчетахъ надо искать итоговъ колониальнаго обладанія азиатскими странами, къ которому всегда стремятся большія государства Запада. Извѣстно, напримѣръ, что за всё вѣка колониальнаго владѣчества, только Куба и Ява приносили Испаніи и Голландіи непосредственный бюджетный доходъ и даже спасали свои метрополи во время финансовыхъ кризисовъ, но эти острова по своимъ естественнымъ условіямъ представляли единственные въ мірѣ удобства для культуры сахара, кофе, табаку и другихъ колониальныхъ товаровъ, такъ что значительныя вывозныя пошлины, взыскиваемая съ этихъ товаровъ, не отражались на ихъ помѣщеніи на мировомъ рынкѣ, не смотря на конкуренцію другихъ тропическихъ странъ.

Однако всё великія державы настойчиво ищутъ пріобрѣтенія колоній. Чѣмъ же это объяснить?

Поль Леруа Болье пытается отвѣтить на вопросъ рядомъ догматически построенныхъ формулъ о томъ, какъ надо вести колонизаціонныя предпріятія, чтобы они не давали убытковъ.

Онъ обсуждаетъ эмиграцію людей, эмиграцію капиталовъ и проч. Въ развитіи колониальной торговли, ссылаясь на Адама Смита, этотъ ученый старается обосновать результаты колониальнаго могущества, причемъ главнымъ условіемъ прогресса колоній почтенный академикъ ставитъ установленіе принциповъ свободной торговли. Человѣчество отъ открытія обѣихъ Индій получило новыя блага, предметы, обеспечивающіе улучшеніе условій существованія чловѣка, новыя радости и наслажденія бытія (*joissances*), которые доставили ему колоніи, а взамѣвъ новыхъ созданныхъ цѣнностей для мирового рынка въ колоніяхъ, обра-

батывающая промышленность странъ европейскаго континента увеличилась на такую же сумму цѣнностей, которыя и должны были поступать для мирового объёма съ товарами, ввезенными изъ колоній.

Общія философскія построения, покоящіяся на фикціи торговаго баланса, едва ли однако могутъ вполне разрѣшить проблему колониальнаго расширенія. Только для Англїи, ея мировой торговли и ея колониальнаго бюджета, не дающаго дефицитовъ, подобныя общія построения метафизическаго характера и общемировой концепціи, можетъ быть, являются практически цѣнными.

Одно положеніе при этомъ представляется, повидимому, правильнымъ, что таможенныя пошлины на предметы, ввозимыя въ колоніи и вывозимыя изъ нихъ, должны быть возможно меньшими, если принципы свободной торговли не могутъ быть положены въ основаніе сношеній метрополи съ колоніей и колоніи съ другими странами. Если бы мы обложили среднеазиатскій хлопокъ, вывозимый изъ края, пошлиной, какъ въ восьмидесятихъ годахъ предлагалъ таможенный ревизоръ Езучевскій, участвовавшій въ сенаторской ревизіи Гирса, развѣ мы видѣли бы столь грандіозное развитіе хлопководства, сохраняющее внутри Россіи до 100 милліоновъ рублей золота, которое пришлось бы уплачивать каждый годъ Америкѣ и Египту за ихъ хлопокъ.

Вторымъ примѣромъ правильности взгляда, что пошлины на привозные товары должны быть взимаемы въ колоніяхъ въ весьма умѣренномъ размѣрѣ, можетъ служить примѣръ обложенія чая въ Средней Азіи.

Въ послѣднее время по таможеннымъ Средней Азіи поступленіе пошлинъ выразилось въ ^{небывалой для Туркестанскаго таможеннаго округа цифрѣ} 6.010.687 рублей. Если обратиться только къ 1903—1904 г.г., то получимъ, что поступленіе пошлинъ удвоилось. Девяносто 0/0 этихъ пошлинныхъ доходовъ даетъ чай.

Напримѣръ, по Самаркандской таможнѣ было ввезенно:

	1903 г.	1904 г.	1905 г.	1906 г.
(чай зеленый по 12 руб. пошлины съ пуда)				
пуды	119926	153302	143733	179814
рубли	1439112	1839624	1796796	2157768

	1903 г.	1904 г.	1905 г.	1906 г.
Чай черный (по 31 руб. 50 коп.)				
пуды	6070	23551	34283	45179
рубли	191205	741856	1079914	1423138

Цифра около 400.000 пуд. чая, ввозимаго въ край, составляет одну пятую 2 мил. пуд. байхового чая, потребляемаго всей Имперіей, кромѣ Туркестана.

Между тѣмъ, Туркестанское Генераль-Губернаторство и два ханства Бухарское и Хивинское населены около 9—10 мил. душъ жителей, и цифра населенія всей Имперіи превосходит населеніе края въ 14 разъ. Поэтому, на душу населенія потребление чая въ Средней Азіи выражается цифрой, превосходящей почти въ три раза потребление чая въ Россіи, если считать оплаченныя пошлиной количества этого товара. Такой результатъ роста потребления чая въ Туркестанѣ слѣдуетъ приписать слѣдующимъ причинамъ: а) умѣренному тарифу, относящомуся какъ 3:8 къ общеевропейскому и дѣлающему цѣну чая доступной для населенія, б) тому обстоятельству, что, благодаря незначительности пошлины, контрабанда зеленого чая вовсе не развита. Подобный умѣренный тарифъ, вызвавшій столь значительное потребление чая, могъ бы послужить хорошимъ примѣромъ и для Европейской Россіи, гдѣ пошлина составляетъ 200% стоимости продукта, чѣмъ тормозится развитіе потребления.

Казалось бы, однако, колониальная экономическая политика должна исходить не изъ общихъ построеній теоретическихъ формулъ, а изъ точнаго изученія данныхъ двоякаго рода явленій и условій: каковы основы и силы государственной и культурной жизни страны, вступающей на путь колониальнаго владычества, и каковы природныя богатства (а не государственныя формы) странъ, поддающихся колониальному господству; причемъ, рѣшеніе общаго вопроса, почему извѣстное государство дѣлаетъ колониальныя завоеванія, является всегда весьма узкимъ, такъ какъ это явленіе несомнѣнно стихійнаго характера и объясняется общеисторическими законами, еще недостаточно изученными, о величій и паденіи цивилизацій въ мировой исторіи. Возьмемъ слѣдующій примѣръ, указываемый по отношенію Россіи. При

Екатеринѣ Россія овладѣла побережьемъ Чернаго моря. Это были необработанныя, ненаселенныя степи, потребовавшія для своего заселенія и устройства, вѣроятно, не мало затратъ такъ называемаго нынѣ „центра“. И что-же?! Можемъ ли мы даже вообразить современную Россію безъ этихъ лучшихъ въ настоящее время провинцій. Какъ сложилась бы вся исторія Россіи, если бы Петръ не овладѣлъ побережьемъ Балтійскаго моря, а Екатерина побережьемъ Чернаго?

Законы развитія (эволюціи) животнаго міра не точно установлены. Еще менѣе найдены законы развитія государствъ. но это развитіе съ очевидностью факта происходитъ въ одномъ случаѣ и отсутствуетъ въ иномъ. Есть всѣми сознаваемыя данныя прогресса жизни государствъ, иначе говоря, есть видимые признаки расширенія или, что тоже, усовершенствованія формъ жизни извѣстнаго государства и паденія этихъ формъ въ другомъ государствѣ. Въ данномъ фазисѣ всемірной исторіи эти признаки развитія одинаковы для всѣхъ государствъ. Однимъ изъ стойкихъ признаковъ несомнѣннаго развитія является колоніальное расширеніе государства. Кто не можетъ слѣдовать этимъ законамъ развитія—гибнетъ. Извѣстный географъ Марсель Дюбуа, у котораго я заимствую часть здѣсь выраженныхъ мыслей, полагаетъ, что и время колоніальнаго владычества Англіи миновало: Великобританія должна будетъ въ теченіе будущихъ столѣтій подвергнуться участи Португаліи, Испаніи и Голландіи, или ей придется перестроить свой государственный бытъ на имперіалистическихъ началахъ. Небольшія по населенію и количеству войскъ страны, не достигнувъ въ своемъ колоніальномъ опытѣ практическаго территоріальнаго расширенія и преобладанія своей расы и своихъ государственныхъ формъ, не могутъ, какъ говоритъ Дюбуа, управлять съ помощью одного флота большими Имперіями, вродѣ Индіи.

Гораздо прочтѣе, по мнѣнію Дюбуа, колонизаціонная система Россіи и Соединенныхъ Штатовъ. Штаты заселили и слили воедино западныя территоріи съ побережьемъ Атлантическаго океана. Съ момента достиженія цѣльности заселенной территоріи по ширинѣ всего континента, Сѣверная Америка явилась великою державою, и появленіе ея въ активной роли въ Тихомъ океанѣ есть слѣдствіе ея колонизаціи Запада.

Россия колонизовала Сибирь и Среднюю Азию. Она не пожалела средств на колоссальные железнодорожные пути и культивирование этих негостеприимных для жизни цѣлыхъ мировъ горь, тундръ и пустынь И что-же?! Какъ Леруа Болье, съ своей торговой точки зрѣнія классической школы экономистовъ, такъ и географъ Дюбуа одинаково сходятся въ мнѣніи, что широкій опытъ Россіи обѣщаетъ великіе результаты. Отъ колонизаціи Сибири можно ожидать не столько накопленія частныхъ капиталовъ, какъ приобщенія громадной площади невоздѣланныхъ территорій къ культурѣ, гдѣ долженъ создаться особый типъ колониста-сибиряка, крестьянина среднего достатка, но энергичнаго и полного силъ, похожаго, въ общемъ, на поселенца Канады. Въ экспортѣ изъ Западной Сибири за-границу хлѣба и масла, получаемыхъ въ крестьянскомъ хозяйствѣ, видно начало этого грядущаго общаго развитія земледѣлія въ Сибири. Еще въ 1715 году считалось къ востоку отъ Урала только 220.000 европейцевъ русскихъ, теперь Сибирь населена 7 милліонами ассимилированнаго населенія, въ которомъ жителей тюрко-монгольской крови трудно отличить отъ арійца-русскаго. Туркестанъ представляетъ колонію, имѣющую значеніе не по свободнымъ территориямъ, годнымъ для заселенія русскими переселенцами, а какъ колонія d'exploitation (для эксплуатаціи ея богатствъ въ торгово-промышленныхъ цѣляхъ). И дѣйствительно, мы видѣли, какого значительнаго развитія достигла уже эксплуатація, напр. хлопка. Въ будущемъ мы въ правѣ ожидать такого же расширенія торговли шелкомъ, виномъ, фруктами, нефтью и углемъ. Какъ Леруа Болье, такъ и Дюбуа приписываютъ успѣхъ колонизаціонной политики Россіи твердымъ и настойчиво проводимымъ планамъ ея правительства, постояннаго въ преслѣдованіи намѣченныхъ цѣлей въ теченіе многихъ десятковъ лѣтъ и увѣреннаго въ своихъ средствахъ и результатахъ. „Въ будущемъ, это будетъ громадная колониальная Имперія, очень обильная производительными силами и очень могущественная, если и не особенно блестящая по своимъ итогамъ въ дѣлѣ развитія цивилизаціи“, — говоритъ Леруа Болье. Отъ насъ зависитъ исправить это мнѣніе французскаго писателя по отношенію осуществленія цивилизаторскихъ задачъ Россіи на востокъ!!

Справка о доходах по кореннымъ тремъ областямъ Туркестанскаго края за послѣдніе 4 года.

	Д О Х О Д Ъ.			
	1904 г.	1905 г.	1906 г.	1907 г.
Налоги поземельные и подати	5012779	4677004	5421232	5674328
Государств. промысл. налогъ	697955	620385	680629	710016
Сборъ питей	1182030	1257156	1492032	1617064
Табачный доходъ	198325	179310	247768	219074
Таможенный доходъ	3363417	3887453	4420585	4755510
Гербовый, судебный, канцелярскій и проч. доходы	418563	465234	662356	729992
Съ переходныхъ имуществъ	102677	112556	142761	213636
Доходы разныхъ наименованій	72383	109140	107014	106452
Почтовые доходы	298930	302714	360498	416478
Телеграфный доходъ	275142	380977	433748	431378
Оброчныя статьи и промысл.	365261	390606	392150	430466
Лѣсной доходъ	191885	155189	188271	202987
Казенные заводы	36670	34202	32802	30227
Возвратъ ссудъ	155920	146294	268813	206727
Пособія Государственнаго Казначейства	395571	403424	478772	425440
Разные мелкіе доходы	91456	60055	65155	77938

Общій доходъ.

С.-Дар. обл.	Самарканд.	Ферганская	Аму. Дар. От.	Казначейств. Керкинское.	Термеса.	ва: Чардж.	Всего.
	1904 г.		1904 г.				
3341363	5379082	3960693	215927	147548	38004	216946	13299560
	1905 г.	Въ томъ числѣ за др. губерніи	49905				
3326062	5377300	3893876	207786	151554	48885	226882	13232348
	1906 г.	Въ томъ числѣ за др. губерніи	37892				
3827426	6724111	4169517	212653	169052	58667	245518	15406947
	1907 г.	Въ томъ числѣ за др. губерніи	66476				
3879253	7350653	4329371	216933	174992	60433	248603	16260246
		Въ томъ числѣ за др. губерніи	80809				

Справка о расходах по кореннымъ тремъ областямъ Туркестанскаго края за послѣдніе 4 года.

	РАСХОДЪ.			
	1904 г.	1905 г.	1906 г.	1907 г.
МИНИСТЕРСТВО ИМПЕРАТОРСКАГО ДВОРА	180	380	838	180
Государственная Дума				407
Святѣйшій Синодъ	2220	260	470	4018
Министерство Внутреннихъ Дѣлъ	830834	783608	825414	870472
Министерство Финансовъ	1766759	1825312	1896794	1909476
Министерство Юстиціи	367906	385512	398656	427215
Иностранныхъ Дѣлъ	7430	5430	5435	5703
Народнаго Просвѣщенія	582788	617453	628381	640196
Путей Сообщеній	4199	1993	1771	2298
Министерство Торговли и Промышленности	—	—	23519	20910
Главное Управление Землеустройства и Земледѣлія	505764	550728	473666	423612
Переселенческое Управление	—	347	59690	288702
Военное Министерство	8880592	10323817	9559655	9910299
Государственный Контроль	108268	107732	101004	100204
Содержаніе Конвойныхъ Командъ	78480	88503	37486	38297
Военно-Народное Управление	1139412	1014825	1057268	987606
	14274832	15705900	15070047	15629595
	Чрезвычайные расходы:			
Министерство Внутреннихъ Дѣлъ	10707	698	2685	855
Министерство Юстиціи				300
Министерство Путей Сообщенія	13440261	8426533	2062501	221704

Личный составъ

центральныхъ учреждений

гражданскаго и военнаго вѣдомствъ

ТУРКЕСТАНСКАГО КРАЯ.

Г. ТАШКЕНТЪ.

Туркестанскій Генераль-Губернаторъ, Командующій войсками Туркестанскаго военнаго округа и Войсковой Наказный Атаманъ Семирѣченскаго казачьяго войска, числящійся по Генеральному Штабу и Семирѣченскому казачьему войску, Генераль-Лейтенантъ

Александръ Васильевичъ САМСОНОВЪ.

Помощникъ Туркестанскаго Генераль-Губернатора и Командующаго войсками Туркестанскаго военнаго округа, числящійся по арм. пѣх. и въ спискахъ Генеральнаго Штаба и 34-го Восточно-Сибирскаго стрѣлковаго полка, Генераль-Лейтенантъ

Киприанъ Антоновичъ КОНДРАТОВИЧЪ.

*Епископъ Туркестанскій и Ташкентскій Преосвященный
ДИМИТРІЙ. (г. Вѣрный).*

ГЛАВНОЕ УПРАВЛЕНИЕ КРАЯ

Совѣтъ Генераль-Губернатора.

Предсѣдатель Совѣта - Пом Ген-Губ., ген.-лейт Кипр. Ант. **Кондратовичъ**. Члены: Воен. Губерн. Сыръ-Дарьин. обл., ген.-лейт. Мих: Як. **Романовъ**, Управ. Канц. Ген.-Губ., полк. Вл. Анд **Мустафинъ**, Управ. Турк. Каз. Пал.—кс. Сер. Ал-д. **Ипатовъ**, Управ. Контр. Пал.—дсс. Вас. Ив. **Дѣдовъ**, Нач. Шт. Турк. воен. окр.—ген.-л. Гвидо Казим. **Рихтеръ**, Прок. Ташк. Суд. Пал.—дсс. Алс. Алс. Баронъ **Тизенгаузенъ**, Начал. Упр. Земл. и Государ. Имущ.—сс. Ал-д. Ив. **Пильцъ**. Непр. чл. отъ Минист. Финанс.—сс. Ал-д. Ал-д. **Фрей**. Секретарь —дсс. Пет. Юс. **Рупасовъ**.

Канцелярія Генераль-Губернатора

(Уг. Романовск. и Воронцовск. ул., телеф. 122).

Управляющей—полк. Влад. Анд. **Мустафинъ**. Исп. Об. Помощника Управляющаго—ка. Александр. Александр. **Семеновъ**. Дѣлопроизводители: нс. Степ. Петр. **Лейбинъ**, кр. Петр. Иван. **Доморядъ** (и. д.), кск. Влад. Тимоф. **Верговскій**. Ст. пом. дѣлопроизводителя: ка. Влад. Мих. **Морковинъ**, нс. Конст. Ник. **Ермановскій**. Мл. пом. дѣлопроизводителя: нс. Ник. Фок. **Ларинъ**, ка. Мих. Як. **Федотовъ**, ка. Сер. Иван. **Васильевъ**, ттс. Сем. Ник. **Васильевъ**, гс. Викт. Петр. **Григорьевъ**, гс. Мих. Ефимов. **Бочкаревъ**, кр. Вик. Алс. **Ширяевъ**. Бухгалтеръ—сс. Арк. Мих. **Афанасьевъ**. Приходо-расходчикъ (онъ-же экзекуторъ) - ка. Лев. Фед. **Балабановъ**. Переводчикъ—кск. Бах. Мухам.-Гал. **Илькинъ**. Журналистъ—ка. Ал. Вас. **Алексеевъ**.

Чиновники особыхъ порученій при Генераль-Губернаторѣ.

Старшіе: дсс. Ал-сѣй Ник. **Ильинскій**, кс. Ант. Игн. **Радзѣвскій**. Младшіе штабъ-сфицеры: полк. Дм. Вас. **Бѣловъ**, полк. Ив. Діон. **Ягелло**. По строительной части—Гражд. Инж. нс. Геор. Мих. **Сваричевскій**. По дорожн.—кап. Ник. Андр. **Гиршфельдъ**. По дипломатической части - кс. Анд. Дм. **Калмыковъ**.

Окружный Инженеръ Туркестанскаго Горнаго Округа—Гор. Инж. кс. Геор. Бор. **Леоновъ**. Помощникъ его Горн. Инж. ка. Бор. Ярос. **Корольковъ**.

Управляющей Ветеринарною част. Гражд. вѣд. Туркестанскаго края—кс. Иван. Фед. **Колесниковъ**.

Техникъ при Генераль-Губерн.—сс. Игн. Ром. **Саковичъ**. Переводчикъ—полк. Султансеидъ Джафар. **Асфендіяровъ**,

Чиновники и оберъ-офицеры для усиленія личнаго состава главнаго управленія края: ка. Ал-др. Владисл. **Гижицкій**, ка. Асфенд. Ташмед. **Сейфулинъ**, ка. Сер. Алексан. **Пеньковскій**, ка. Фед. Павл. **Нулыгинъ**, ттс. Ник. Ал-св. **Никольскій**. штаб.-кап. Фед. Дм. **Филаретовъ**, кр. **Гасенио** (завѣд. полиц. частью въ Чарджуѣ), поруч. **Котеновъ** (завѣд. адм. час. въ Нов.-Бухарѣ). кр. Петр. Мих. **Карминовъ**. кр. Павл. Фад. **Кудояровъ** (исп. об. помощн. зав. публич. библиот. и музеемъ), кр. Мих. Ал. **Горбуновъ**, кр. Ник. Леон. **Янушевскій**

Состоящіе въ распоряженіи Генераль-Губернатора: Горный инжен. Ник. Георг. **Кожевниковъ**, нс. **Таиръ-бецъ Кіязбековъ**, Кск. Анат. Анат. **Зворыкинъ**, Ротм. Аллак. **Джурабековъ**, гс. Юр. Фед. **Бончъ Осмоловскій**, гс. Ибніамибекъ **Худоярхановъ**, кр. Мустафа **Беккулибековъ**, н. ч. Аминбек. **Ходоярхановъ**

Редакція „Туркестанскихъ Вѣдомостей“. (Самаркандск. ул., телеф. № 34). Редакторъ—кск. Евг. Констант. **Михайловскій**.

Туркестанскій музей и библиотечна. (Роман. ул.). Завѣдывающій ттс. Ив. Пет. **Зыковъ**.

Центральныя Управленія Туркестанскаго края.

Управленіе Земледѣлія и Государственныхъ Имуществъ въ Туркестанскомъ краѣ.

(Пушкинская ул., Телеф. № 104).

Начальникъ управленія—сс. Ал-д. Ив. **Пильць**. Старшій чин. по ирригаціи - дсс. Инж. Пут. Сооб. Мат. Пет. **Псаревъ** Младшій чиновникъ по ирригаціи—кс. Гор. Инж. Андр. Андр. **Матисень** Чиновникъ по лѣсной части—кс. Учен. лѣсов. Лев. Андр. **Муштафинъ**. Чиновникъ по сельско-хозяйственной и оброчной частямъ—ттс. Стан. Валент. **Понятовскій**. Дѣлопроизводитель: нс. Полик. Григ. **Евтодѣевъ**, ка. Леон. Ник. **Благовидовъ**. Чиновникъ особыхъ порученій (вакансія). Помощникъ дѣлопроизводителя—нс. **Сошниновъ**. Пом. дѣлопроизводителя (вакансія). Вр. и. д. Старшаго Топографа—Ю. И. **Гопперъ**. Вр. и. д. Млад. Топографа—нч. Вл. Ив. **Нелидовъ**. Старшій Инструкторъ по сел.-хоз. части—кр. Марк. Авес. **Танатаръ**. Завѣдыв. гидрометр. постами—Анд. Мих. **Лудингъ**.

Прикомандированные къ Управленію. Чиновникъ по переселенческому дѣламъ—кс. Лев. Пет. **Войцеховскій**. Чиновникъ

особыхъ порученій при Главноуправляющемъ Землеустройствомъ и Земледѣліемъ - ттс. князь Пет. Серг. **Трубецкой**. Вр. и. д. завѣдывающаго Государственными Имуществами въ уѣздахъ края — гс. Пет. Вл. **Гаврилица**. Горный Инженеръ—кск. Ал-др. Ал-др. **Андреевъ**.

Туркестанская опытная сельско-хозяйствен. станція (въ 12 вер. отъ г. Ташкента по Чимкентск. тракту). Завѣдывающій— кс. Рихард. Рихард. **Шредеръ**. Помощникъ его—нч. **Ро**. Завѣдывающій лабораторіей—ученый агрономъ **Негодновъ**. И. об. мл. инструктора по хлопководству—нч. Ал-др. Сем. **Суетенко**.

Завѣдывающій казеннымъ складомъ земледѣльческихъ машинъ и орудій въ гор. Ташкентѣ—гс. Ал. Вас. **Дынинъ**.

Ташкентская сел.-хозяйственно-гидротехническая школа (въ гор. Ташкентѣ). Попечитель-Начальникъ управ. Земледѣл—сс. Алд. Ив. **Пильцъ**. Управляющій школой—нч. Ал-др. Эдуар. **Михалевскій**. Преподаватели: тс. Пав. Сем. **Сергѣевъ**, нч. Клим. Кир. **Комковъ**. Законоучитель—Діак. Алкд. **Ефимовъ**.

Завѣдывающій опытнымъ полемъ въ Голодной Степи—агрон. Мих. Мих. **Бушуевъ** (ст. Голодная Степь, Ср.-Азіат. ж. д.). Млад. инструкторъ по хлопководству—нч. Вильг. Август. **Риттихъ**.

Завѣдыв. опытнымъ полемъ въ г. Андижанѣ—агрон. Алд. Як. **Мухинъ**. Младшій инструкторъ по хлопков.—нч. **Ермановъ**.

Завѣдывающій каналомъ Императора Иколая I.—ка. Горн. Инж. Ген. Робер. **Дерингъ**.

Оросительная партія по орошенію 45 тыс. дес. въ Голодной Степи. Производитель работъ—Инженеръ Пут. Сооб. Ант. Иосиф. **Куршишъ**. Помощникъ его—Горный Инженеръ Ник. Иван. **Новосильцевъ**. Старшіе техники: Инж. Пут. Сообщ. **Манашевъ**, Инжен. Технол. **Писаревъ**. Младшій техникъ—Автус. Кар. **Гринуппъ**.

Изыскательная ирригаціонная партія при работахъ по орошенію 45 тыс. дес. въ Голодной Степи. Начальникъ партіи.—ттс. Инж. пут. сообщ. Вад. Анат. **Семеновъ**. Нивеллировщики: Анд. Пет. **Ирещановскій**, Гавр. Мих. **Разназовъ**.

Управление по переселенческимъ дѣламъ Сыръ-Дарьинскаго района.

(Пушкинская, уголь Гоголевской).

Завѣдывающій переселенческимъ дѣломъ въ Сыръ-Дарьинскомъ районѣ—сс. Никол. Никол. **Шавровъ**. Производитель

работъ старшаго оклада—кс. Лев. Пет. **Войцеховскій**. Завѣдывающіе подрайонами: Ташкентско-Перовско-Казалинскимъ — кск. Валер. Вас. **Герасимовъ**, Самаркандско-Ферганскимъ — кск. Конст. Анд. **Молчановъ**. Чимкентско-Аулиеатинскимъ — (вакансія). И. об. секретаря и бухгалтера — ттс. Алексан. Фед. **Морозовъ**. Завѣдывающій статистическою частью — нч. Пет. Анд. **Скрыплевъ**. Агрономъ — ттс. Вячес. Ив. **Юферевъ**. Инструктора: Ив. Як. **Половый**, Мих. Ил. **Носновъ**, Арк. Вл. **Васильевъ**. Инженеръ-Гидротехникъ — ка. Фед. Пет. **Елистратовъ**. Старшіе гидротехники: Инж. техн. Евг. Алр. **Смирновъ**, Ин. техн. Вас. Альбин. **Несслеръ**. Гидротехники: гс. Сер. Сер. **Протопоповъ**, Вл. Алр. **Морозовъ**. Завѣдывающіе технической частью межевыхъ работъ: нс. Фед. Петр. **Бажинъ**, нс. Ив. Аристар. **Картель**. Топографы высшаго оклада: кск. Авг. Андр. **Цельминъ**, нч. Ник. Капит. **Мухачевъ**, нч. Алекс. Евг. **Измайловъ**. Топографы средняго оклада: нч. Станисл. Феликс. **Витковскій**, кск. **Отченашенко**, нч. Ив. Сем. **Ивановъ**, нч. Ив. Иван. **Горбенно**, нч. Вик. Юс. **Бутневичъ**, нч. Кондр. Сазон. **Акимовъ**, нч. Митр. Васил. **Бойченко** нч. Леон. Ал-д. **Росляковъ**. Топографъ низшаго оклада — нч. Андр. Мих. **Разсказовъ**. Врачъ — завѣдующій Ташкентскимъ переселенчешкимъ пунктомъ — сс. Викен. Алоиз. **Юргелисъ**. Фельдшерица — Ант. Андр. **Юргелисъ**.

Управление учебными заведениями края.

(г. Ташкентъ, Воронцовская ул., д. № 47).

Главный инсп. учил. — дсс. Фед. Мих. **Керенскій**. Секретарь — нс. Евс. Венед. **Васиневскій**. Бухгалтеръ — гс. Ал. Вас. **Готовъ**. Пом. секретаря: кск. Мих. Анд. **Бабицкій**, гс. Ал. Андр. **Мочаловъ**.

Ташкентская Судебная Палата.

(Куропаткинская ул., телеф. № 66).

Старшій Предсѣдатель — дсс. Алексѣй Алексѣев. **Чебышевъ**. Предсѣдатель Департ. Судуб. Палаты — дсс. Ал-др. Ник. **Кушакевичъ**. Члены Судебной Палаты: дсс. Эдуар. Карлов. **Андерсонъ**, нс. Никол. Льв. **Лаппо-Данилевскій**, нс. Никол. Вячес. **Емельяновъ**, сс. Лавр. Кар. **Лесневичъ**, сс. Дм. Валент. **Кортъ**, сс. Ив. Вас. **Бѣляевъ**. Секретари: гс. Леон. Леонид. **Прущакевичъ**, нч. Вячес. Кал. **Костно**. Помощники Секретаря: нч. Пав. Фед. **Андоленко**, нч. Дим. Иван. **Бѣликовъ**, нч. Вл. Алексд. **Петровъ**. Присяжный переводчикъ — кр. Газей-Галиакб. **Шамсуддиновъ**. Прокуроръ Судебной Палаты. — дсс. Ал-сѣй. Ал-св. Баронъ

Тизенгаузенъ. Товарищъ Прокурора — кс. Серг. Ив. **Войдато Пацевичъ** Секретарь при Прокурорѣ. — нч. Анр. Григ. **Благовѣценскій.** Судебный приставъ. — нч. Пав. Вас. **Земляной.**

Туркестанская Казенная Палата.

(Уголь Куйлюкской и Хивинской ул., телеф. № 74).

Управляющій — кс. Сер. Ал-др. **Ипатовъ.** Помощникъ управляющаго — сс. Фед. Мир. **Женжуристъ.** Начальники отдѣленій: 3-го — сс. Вас. Мих. **Вышеславцевъ,** 2-го — сс. Евг. Алр. **Козачинскій,** 1-го — нс. Викр. Вас. **Дынинъ.** Секретарь — ка. Пет. Авксен. **Ляшевскій.** Чиновники особыхъ порученій: кс. Вик. Вильг. **Купферъ,** ка. Вл. Вал. **Берхманъ.** Старшіе бухгалтеры: кс. Вл. Сав. **Прокоповичъ,** кр. Алр. Андр. **Дмитріевъ.** Старшій столоначальникъ — ттс. Вл. Конс. **Проскураковъ.** Бухгалтеры: ттс. Ник. Анд. **Григорьевъ,** ка. Степ. Ник. **Агамаловъ,** ттс. Иван. Фед. **Лалинъ,** кск. Мих. Григ. **Важинскій,** кр. Ал-д. Сем. **Попсовъ.** (Одна вакансія). Столоначальники: кск. Вик. Никол. **Сымонайтисъ,** кск. Ал-др. Діон. **Николаевъ,** кск. Ал-р. Авен. **Бородинъ,** нч. Влад. Юс. **Баранскій.** (Одна вакансія). Архивариусъ — нч. Андр. Никол. **Никольскій.** Журналистъ — нч. Ал-др. Матв. **Петровскій.** Помощники бухгалтеровъ и столоначальниковъ высшаго оклада: кск. Серг. Мих. **Кибиревъ,** кр. Вл. Ник. **Высоцкій,** нч. Ал-д. Вас. **Никифоровъ,** ттс. Ал-д. Андр. **Подварновъ,** кр. Иван. Фридр. **Яксъ-Тыръ.** Низшаго оклада: нс. Конст. Пав. **Тиханъ,** ка. Петр. Анд. **Ладобогдановскій,** ттс. Арс. Мар. **Лукияновъ,** кр. Мит. Ник. **Муринъ,** кр. Ник. Ром. **Максимовъ,** нч. Вас. Григ. **Каллауръ,** гс. Конст. Григ. **Никулинъ,** нч. Ал-др. Вас. **Вѣтровъ,** нч. Болес.-Хенр. Эрзам. **Піотровскій,** кр. Дм. Вл. **Кузьминъ.** (Одна вакансія). Счетные чиновники: ка. Вас. Вас. **Водяницкій,** кр. Ник. Архип. **Ивановъ,** нч. Ник. Станисл. **Дземешевичъ,** кр. Фед. Пав. **Соковниковъ,** кр. Герас. Мих. **Ротмировъ,** нч. Дм. Пав. **Ворончовъ,** нч. Сем. Андреев. **Сапожковъ,** нч. Влад. Герас. **Мирошниченно.** (Одна вакансія).

Управление анцизными сборами Туркестанскаго края, Закаспійской и Семирѣченской областей.

(Хивинская ул., телеф. № 239).

Управляющій — дсс. Афан. Викт. **Бордонсъ.** Старшіе ревизоры: сс. Евг. Пав. **Левитскій,** сс. Пав. Ник. **Даниловъ** Секретарь — ка.

Алр. Алр. **Калашниковъ**. Бухгалтеръ. ттс. Ник. Вас. **Новопокровский**. Помощникъ Секретаря — ка. Аркад. Павл. **Переверезевъ**.

Туркестанскій Таможенный Округъ.

(Лахтинская ул., телефонъ № 57).

Начальникъ округа — сс. Ант. Франц. **Губаревичъ Радо-быльскій**. Чиновники для порученій: ттс. Викт. Фед. **Орловскій**, ка. Сер. Алс. **Афанасьевъ**, нс. Вл. Пет. **Пуликовскій**. Секретарь — ка. Ник. Георг. **Бекъ**. Помощникъ секретаря — гс. Меч. Ант. **Павловичъ**. Архитекторъ — ка. Евг. Ив. **Ивановъ**.

Туркестанская Контрольная Палата.

(Романовская улица).

Управляющій — дсс. Вас. Ив. **Дѣдовъ**. Старшіе ревизоры: сс. Ник. Никод. **Городецкій**, сс. Анаст. Иван. **Костржицкій**, кс. Ив. Конст. **Магнитскій**, нс. Вас. Петр. **Гавриловъ**. кск. Мих. Алк. **Малышевъ**. Младшіе ревизоры: кс. Сер. Философ. **Воскресенскій**, кс. Ник. Дм. **Богдановскій**, нс. Георг. Койх. **Джапаридзе**, ка. Владис. Анд. **Мушинскій**, ттс. Серг. Вас. **Кожевниковъ**, ттс. Алр. Пет. **Корякинъ**, кр. Вас. Конд. **Агаповъ**. Секретарь — кр. Алс. Гавр. **Афанасьевъ**. Помощники ревизор.: нс. Як. Ал-д. **Онуневъ**, нс. Анат. Вас. **Аляевъ**, нс. Ив. Мих. **Ослинъ**, нс. Ник. Тих. **Софосовъ**, ттс. Ал-д. Вильг. **Злотолинскій**, ттс. Ив. Мих. **Шальневъ**, кск. Евг. Фед. **Орловъ**, кск. Алс. Тим. **Кирѣевъ**, гс. Сем. Ил. **Чемодановъ**, гс. Всев. Борис. **Рейнгардтъ**, гс. Евг. Мих. **Филлиповичъ**, кр. Як. Дм. **Гулинъ**, ка. Ник. Ив. **Милицскій**, кр. Конст. Ник. **Болотниковъ**, кр. Вас. Дм. **Дегтяревъ**, нс. Степ. Тих. **Рожновъ**. Журналистъ — ттс. Пет. Франц. **Мацневичъ**. Счетные чиновники: ка. Дм. Ив. **Афанасьевъ**, кск. Ив. Федос. **Тюнаевъ**, кск. Эвар. Дм. **Вагановъ**, гс. Гур. Ник. **Введенскій**, Ал-д. Дм. **Симоновъ**, кр. Вл. Ив. **Никитинъ**, кр. Георг. Пв. **Прохоровъ**, кр. Ил. Пал. **Сорвинъ**, кр. Еф. Ив. **Левинъ**, кр. Ал-д. Кондр. **Агаповъ**, кр. Ал-д. Ив. **Аргентовъ**, кр. Ник. Ард. **Тихомировъ**, кр. Прок. Як. **Смоленцевъ**, кр. Алс. Иллар. **Красильниковъ**, кр. Алс. Ив. **Маленинъ**, кр. Алс. Евс. **Матузенко**, кр. Ник. Пав. **Соколовъ**, нс. Ил. Анд. **Котовъ**, нс. Алс. Осип. **Чернявскій**, нс. Ст. Петр. **Ципляновъ**.

Туркестанскій Почтово-телеграфный округъ I класса.

(Угол. Московской и Прачешной, домъ Галкина).

Начальникъ округа — сс. Дмит. Дмит. **Францъ**. Помощникъ его — надв. совѣтн. **Даниловъ**. Чиновникъ особыхъ пору-

ченій нс. Ник. Ив. **Гейцигъ**. Дѣлопроизводитель — кс. Вл. Иосифъ. **Гиринъ**. Бухгалтеръ нс. Ник. Павл. **Космачевъ**. Главный механикъ — Инж. элек. нс. Вл. Вас. **Горшковъ**. Чиновникъ для полевой почты — нс. Сав. Ульян. **Бончъ-Осмоловскій**.

Управленіе XII отдѣла перевозки почтъ по желѣзнымъ дорог.

(Учительская ул., телеф. № 296).

Начальникъ отдѣла сс. Мих. Ив. **Федотовъ**. Помощникъ его — кс. Вл. Сем. **Тхоржевскій**. Дѣлопроизводитель кск. Петр. Еф. **Садовскій**. Запасные разъѣздные чиновники: I разряда — кр. Ад. Франц. **Моше**, II разряда — нч. Алс. Мих. **Зерницкій**.

Управленіе Ташкентской желѣзной дороги. (Г. Оренбургъ)

Начальникъ дороги и Предсѣдатель Совѣта Управленія, инж. п. с. дсс. Вл. Ант. **Штуненбергъ**. Помощникъ и 1-й замѣститель Начальника дороги (онъ же завѣдывающій мобилизаціоннымъ отдѣломъ), — инж. п. с. сс. Пав. Ал-др. **Мазуровскій**.

Члены Совѣта Управленія дороги: отъ Министерства Финансовъ — сс. Ник. Пет. **Белюстинъ**. Отъ Государственнаго Контроля — Главн. Контр. дсс. горн. инж. Ив. Мавр. **Сыгетинскій**.

Канцелярія. Правитель Канцеляріи — полк. въ отст. Вас. Ник. **Антипинъ**. Помощникъ Правителя Канцеляріи — Ник. Іуст. **Проневичъ**.

Мобилизаціонной отдѣлъ. Помощникъ завѣдывающаго отдѣломъ — нс. инж. тех. Игн. Фед. **Шипулинъ**.

Служба Пути и Зданій. Начальникъ сл. Пути и Зданій и второй замѣститель Начальника дороги сс. инж. п. с. Вл. Ник. **Подрѣзанъ**. Помощникъ Нач. сл. Пути и Зданій (1-й замѣститель Нач. службы) — нс. инж. п. с. Вл. Мих. **Бурцевъ**. Начальн. технического отдѣла сл. П. и Зд (2-й замѣст. Начал. сл.) — ка. инж. п. с. Ник. Эдуар. **Юргенсъ**.

Линейные Агенты: Начальникъ отдѣленія — кс. инж. техн. Вл. Вл. **Гидике** (Г. Ташкентъ). Начальникъ X уч. сл. Пути — инж. п. с. Леон. Тим. **Савельевъ** (ст. Аральское море). Помощникъ Начальника участка — инж. строитель Вас. Григ. **Яковлевъ** (ст. Аральское море), Начальникъ XI участка — ка. инж. п. с. Пав. Пет. **Кардашевъ** (ст. Казалинскъ), Помощникъ Начал. участка — инж. строитель Пет. Пет. **Юровъ** (ст. Казалинскъ), Начальникъ XII участка — нс. инж. п. с. Освальдъ Франц. **Графъ** (ст. Джусалы), Помощникъ Нач. уч. — нч. инж. п. с. Ив. Вас. **Тихомировъ** (ст. Джусалы), Начальникъ XIII участка — ка. инж. п. с.

Мих. Калин. **Пономаревъ** (ст. Джусалы), Помощникъ Нач. уч. — нч. инж. п. с. Бор. Ал-др. **Сохачевскій** (ст. Джусалы) Начальникъ XIV участка — ка. инж. п. с. Вл. Мих. **Поморцевъ** (ст. Перовскъ), Помощникъ Нач. уч. — кск. инж. п. с. Евг. Ив. **Румянцевъ** (ст. Перовскъ), Начальникъ XV участка — ггс. инж. п. с. Пет. Вас. **Рахмановъ** (ст. Чйили), Помощникъ Начальн. уч. — нч. инж. п. с. Левъ Ив. **Даценко** (ст. Чйили), Начальникъ XVI участка — ка. ин. п. с. Ант. Ник. **Махотнинъ** (ст. Туркестанъ), Помощникъ Нач. уч. — инж. п. с. Георг. Ив. **Гофманъ** (ст. Туркестанъ), Начальникъ XVII участка — ка. инж. п. с. Ал-др. Пет. **Миннелдей** (ст. Арысь), Помощн. Нач. уч. — инж. строитель Вл. Вл. **Соколовъ** (ст. Арысь), Начальникъ XVIII участка — нс. инж. п. с. Ал-др. Мат. **Грейдъ** (ст. Ташкентъ), Помощникъ Начал. уч. — ка. инж. п. с. Ал-др. Август. **Пандеръ** (ст. Ташкентъ).

Служба Подвижного состава и Тяги. Начальникъ службы Тяги и Подвижного состава — сс. инж. п. с. Георг. Вл. **Ломоносовъ**. Помощникъ Нач. сл. тяги и Подвижного состава (1-й замѣститель Нач. службы) — кск. тех. Вас. Андр. **Байнинъ**.

Линейные Агенты Начальникъ 5 участ., отъ ст. Саксаул, включит. до ст. Джусалы исключит., съ оборот. депо на ст. Саксаул. и основнымъ депо на ст. Казал., — инж.-тех. Ник. Пав. **Жариновъ** (ст. Казалинскъ). Помощникъ Нач. уч. — инж.-тех. Яков. Серг. **Карповъ** (ст. Казалинскъ). Начальникъ оборотнаго депо Саксаульская — Нап. Юсиф. **Жеро**. Начальникъ 6 участка, отъ ст. Джусалы включит. до ст. Чйили исключит., съ оборотнымъ депо на ст. Джусалы и основ. депо на ст. Перовскъ — инж.-тех. Ал-др. Эмил. **Каль** (ст. Перовскъ). Помощникъ Нач. уч. — Ал-др. Викен. **Жидаловичъ** (ст. Перовскъ). Начальникъ оборотнаго депо Джусалы — Фед. Клим. **Трубниковъ**. Начальникъ 7 участка, отъ ст. Чйили включит. до ст. Арысь исключит., съ оборот. депо на ст. Чйили и основ. депо на ст. Туркест., — инж.-тех. Ал-др. Конст. **Пулло** (ст. Туркестанъ). Помощникъ Нач. уч. — инж. мех. Мст. Ив. **Ивановъ** (ст. Туркестанъ). Начальникъ оборотнаго депо Чйили — Вл. Юс. **Рогинскій**. Начальникъ 8 участка, отъ ст. Арысь до ст. Ташк. включит., съ оборотн. депо на ст. Арысь и основ. депо на ст. Ташк. — ка. инж.-тех. Григ. Илл. **Тихоновъ** (ст. Ташкентъ). 1-й помощникъ Нач. участка — инж.-тех. Вас. Тих. **Пвлюченко** (ст. Ташкентъ). 2-й помощникъ Начальн. участка — Ив. Григ. **Зиновьевъ**. Начальникъ оборотнаго депо Арысь Станис. Фад. **Сурвалло**.

Оренбургскія главныя мастерскія. Начальникъ мастерскихъ (2-й замѣститель Начальника сл. Тяги) - тех. Ал-др. Фед. **Шебашовъ** (г. Оренбургъ).

Служба Движенія и Телеграфа. Начальникъ Сл. Движенія и Телеграфа и третій замѣститель Начальника дороги—нс. инж. тех. Сем. Як. **Хмельницкій**. Помощн. Нач. сл. Движенія—кс. инж. п. с. Генр. Богдан. **Каттерфельдъ**.

Линейные Агенты. Вр. и. об. Начальника II отдѣленія Юр. Ник. **Самсоновъ** (раіонъ дѣятельности отъ ст. Актюбинскъ до ст. Казалинскъ включительно (ст. Казалинскъ). Начальникъ III отдѣленія—подпор. зап. Конст. Рейнгольд. **Веттерштрандъ**, раіонъ дѣятельности отъ ст. Кубекъ до ст. Ташкентъ включит. (ст. Ташкентъ)

Ревизоры движенія. Ревизоръ движ. 5 уч.—Пет. Алс. **Носовъ**, отъ ст. Копъ-Мула до ст. Казалинскъ включит. (ст. Казалинскъ). И. об. ревизора движ. 6 уч.—Вл. Григ. **Марченко**, отъ ст. Кубекъ до ст. Верказанъ включит. (ст. Перовскъ). Ревизоръ движ. 7 уч.—Фил. Григ. **Коноваловъ-Бутылкинъ**, отъ ст. Соло-Тюбе до ст. Кара-Кангуръ включит. (ст. Туркестанъ). Ревизоръ движ. 8 уч.—Игн. Јос. **Вильде**, отъ ст. Арысь до ст. Ташкентъ включит. (ст. Ташкентъ). Ревизоръ пассажир. поѣзд.—Ив. Серг. **Давыдовъ**, отъ ст. Челкаръ до ст. Перовскъ (ст. Перовскъ) Ревизоръ пассажир. поѣзд. 4 уч.—Пет. Мих. **Шаминъ**, отъ ст. Перовскъ до ст. Ташкентъ (ст. Ташкентъ).

Телеграфъ. И. об. Начальника телеграфа (помощ. Начальн. Движ. по телеграфу) - Марц. Карл. **Митманъ**. Электротехникъ, онъ же замѣститсль Начальника Телеграфа—инж. электр. Сер. Конст. **Мелодіевъ**.

Линейные Агенты. Контролеръ телеграфа 3 уч.—ка. Алс. Гавр. **Чеховъ** (отъ ст. Актюбинскъ до ст. Челкаръ исключит. (г. Оренбургъ). Контролеръ телеграфа 4 уч.—Алс. Григ. **Алексѣевъ**, отъ ст. Челкаръ до ст. Бай-Хожа включит. (ст. Казалинскъ). Контролеръ телеграфа 5 уч. Фед. Ив. **Петрищевъ**, отъ ст. Бай-Хожа до ст. Чили включит. (ст. Перовскъ). Механикъ 4 уч.—кск. Ал-др. Григ. **Алексѣевъ** (ст. Челкаръ). Механикъ 5 уч.—Фед. Ник. **Нильсенъ**, отъ ст. Джалагашъ до ст. Ташкентъ включит. (ст. Ташкентъ). Завѣдывающій телеграфной станціей Казалинскъ—канц. сл. Управл. жел. д. Ал-др. Вас. **Панфиловъ** (ст. Казалинскъ). Завѣдывающій телеграфной станціей Ташкентъ—канц. сл. Управленія жел. дор. Ал-др. Ив. **Терещенко** (ст. Ташкентъ).

Главная Бухгалтерія. Главный Бухгалтеръ — Ал-др. Еф. Григоровичъ. Помощникъ Главнаго Бухгалтера — Ник. Ник. Нефедьевъ.

Матеріальная служба. Начальникъ Матеріальной службы — От. Карл. Подгурскій. Помощн. Нач. Матеріальной службы — нс. Евг. Мих. Страховичъ

Линейные Агенты. Вр. ис. об. ревизора 3 уч. — инж.-тех. Пав. Ив. Дворянскій, отъ ст. Казалинскъ до ст. Ташкентъ влючител. (ст. Ташкентъ).

Служба сборовъ. Начальникъ службы — Алс. Мих. Казановъ. Помощн. Нач. сл. — ттс. Вик. Пет. Бочнаревъ.

Линейные Агенты. Ревизоръ станціоннаго счетоводства 4 уч. — Ник. Ив. Никифоровъ, Аральское море — Байгакумъ (ст. Ташкентъ). Ревизоръ станц. счетов. 5 уч. — Ник. Як. Петровъ, Чіили — Ташкентъ (ст. Ташкентъ).

Коммерческій отдѣлъ. Начальникъ Коммерческаго отдѣла — инж.-тех. Вас. Ив. Обуховъ. Помощникъ Начал. отд. — Фед. Ив. Моисеенно.

Врачебная часть. Старшій врачъ — ка. лекаръ Анд. Гавр. Орловъ. Санитарный врачъ — Мих. Степ. Тарасенко. Врачъ 8 уч. — Алс. Алс. Ларионовъ, отъ 1107 до 1276 вер. (ст. Казалинскъ). Врачъ 9 уч. — сс. Дм. Самуил. Гимеръ, отъ 1276 до 1438 верст. (ст. Джусалы). Врачъ X уч. — Иннок. Аф. Шастинъ, отъ 1438 до 1567 вер. (ст. Перовскъ). Врачъ XI уч. — Дм. Пав. Словохотовъ, отъ 1567 до 1696 вер. (ст. Чіили). Врачъ XII уч. — кс. Вл. Вас. Михайловъ, отъ 1696 до 1842 вер. (ст. Туркестанъ). Врачъ XIII уч. Ив. Конст. Евстафьевъ, отъ 1842 до 2002 вер. (ст. Арысь). Врачъ XIV уч. — нс. Ал-др. Ив. Хрѣновъ, отъ 2002 до 2090 вер. (ст. Ташкентъ).

Юридическій отдѣлъ. Юрисконсультъ — присяж. повѣр. Ив. Пет. Малининъ. Помощники Юрискон. — присяж. повѣр. Конст. Артур. Поленскій (въ Ташкентѣ) и присяж. повѣр. Пав. Пав. Ивановъ (въ Ташкентѣ).

Комитетъ образовательныхъ учрежденій. Ревизоръ — Ник. Анд. Максимовъ.

Управление Средне-Азіатской казенной желѣзной дороги.

(г. Асхабадъ).

Начальникъ дороги (онъ-же предсѣдатель Совѣта Управленія дороги) — Воен. Инж. полк. Ал-др. Давыд. Геснетъ.

Члены Совѣта Управленія дороги. Отъ Государственнаго Контроля Глав. Контрол. дор.—сс. Валер. Мих. **Головинъ.** Отъ Министерства Финансовъ—сс. Владис. Бронис. **Кунель-Краевскій.** Отъ Военнаго Министерства—Воен. Инж. полк. Вл. Андр. **Болотовъ.** Помощникъ Начальника дороги—Инж. п. с. сс. Ал-др: Сем. **Мелентьевъ.** Старшій Инженеръ для порученій—инж.-тех. нс. Ив. Ив. **Коноваловъ.** Правитель дѣлъ—кап. Арк. Пав. Баронъ **Фонъ-Притвицъ.** Помощн. его—Ник. Ал-др. **Ериловъ.**

Дѣлопроизводители Канцеляр. Управл. дороги: Конст. Степ. **Дорохинъ,** Ив. Вас. **Симоновъ,** Ив. Ив. **Головинъ.**

Старшій бухгалтеръ—ка. Пав. Пав. **Бертгольдтъ;** Помощникъ его—Эрастъ Алс. **Гагуа.**

Старшій врачъ—докторъ медицины сс. Ник. Ив. **Васильевъ.**

Начальникъ матеріальной службы—инж. п. с. Олегъ Ал-др. **Кетлеръ;** Помощникъ его—Вл. Ив. **Шевалье-де-ла-Серръ.**

И. д. Начальника службы пути и сооружений—Воен. Инж. полк. Бор. Ник. **Онуевъ;** Помощники его: Инж. п. с. сс. Бор. Пав. **Храповицкій,** нс. Дм. Дм. **Гатцукъ.**

Начальникъ технического отдѣла—Инж. п. с. Григ Дм. **Волошинъ.**

Начальникъ службы движенія—Митр. Андр. **Карповъ;** Помощники его: ттс. Вик. Ив. **Бухвостовъ,** ка Вячес. Юс. **Сяноженскій.**

Начальникъ службы тяги—инж.-тех. ка. Конст. Ник. **Микульскій.** Помощникъ Начальника службы тяги—инж. мех. нс. Ник. **Боевъ.**

Начальникъ службы сборовъ—гс. Вас. Ник. **Добычинъ;** Помощникъ его—кс. **Люцерновъ.**

Начальникъ коммерческаго отдѣла—числящійся по желѣзнодорожнымъ войскамъ подполк Пет. Юс. **Добросельскій,** помощникъ его—Полик. Алс. **Нефедьевъ.**

Начальникъ Кизиль-Арватскихъ глав. мастер.—ттс. Валент. Ив. **Поляновъ.**

Начальникъ Ташкентскихъ мастерскихъ—инж. **Толочко.**

Начальникъ Ташкентскаго желѣзнодорож. училища—инж.-тех. сс. Ант. Ал-др. **Комовъ.**

Начальникъ Асхабадскаго технического желѣзнодорож. училища—ученый мастеръ сс. Мих. Маркіан. **Волковичъ.**

Начальники участковъ пути: 1-го уч.—инж. п. с. поруч. Мих.

Мечисл. **Войцеховичъ**, 2-го—инж строит. **Грабовскій**, 3-го—шт.-кап. тех п. с Аф. Фед. **Гриневъ**, 4-го—инж. строит. гс. Ник Ник. **Малыхинъ**, 5-го - ка. инж. п. с Фридр Фридр. **Кригеръ**, 6-го кап. Алс. Викт **Чечелевъ**, 7-го - инж. строит. гс. Вл. Ник **Долинскій**, 8-го - ка. архит Пав. Ант **Базилевскій**, 9-го кск. инж строит Клетій Пав. **Пузыня**, 10-го ттс инж. п. с. Ник. Ник. **Шабановъ**, 11-го --Числящійся по инжен. войск. кап. Ал-др. Вл. **Баторскій**, 12-го—инж. п. с. ттс. Бор. Гав. **Русановъ**, 13-го -ка инж -тех Мих Ив. **Карпенко**, 14-го-- инж. п. с. ттс. Вик. Пет. **Вейнбергъ**, 15-го ка инж.-тех. Плат Ив. **Шабскій**, 16-го—кс. инж. п. с Ник. Ал-др **Бѣлозеровъ**, 17-го—инж. строит. **Халютинъ**, 18-го - Воен инж подполк. Сер Никандр, **Егоровъ**, 19-го—инж. строит. Ал-др. Ал-др. **Сидоровъ**, 20-го—кап. Андр. Георг. **Бѣляковъ**.

Начальники участковъ Тяги: 1-го уч. --Ал-др Болес. **Каменскій**, 2-го—Вр и. д. Пет. Алс **Неклюдовъ**, 3-го—инж. Ал.-др. Пет. **Ивановъ**, 4-го—Карапеть Кадрадіос. **Тепиничіевъ**, 5-го инж. Андр. Ал-др **Принащиковъ**, 6-го—Вр. и д. инж. Филик. Наполеон. **Добкевичъ**, 7-го—Пет. Як. **Татаринскій**, 8-го—Зах. Елис. **Поздняковъ**, 9-го - инж -тех. Вас. Ал-др. **Мачульскій**.

ВОЕННОЕ ВѢДОМСТВО.

Общій составъ управленій, заведеній и войсковыхъ частей
Туркестанскаго военнаго округа (г. Ташкентъ).

Туркестанскій Генераль-Губернаторъ, Командующій войсками Туркестанскаго военнаго округа и Войсковой Наказный Атаманъ Семирѣченскаго казачьяго войска, числящійся по Генеральному Штабу и Семирѣченскому казачьему войску, Генераль-Лейтенантъ

Александръ Васильевичъ САМСОНОВЪ.

Помощникъ Туркестанскаго Генераль-Губернатора и Командующаго войсками Туркестанскаго военнаго округа, числящійся по арм. пѣх. и въ спискахъ Генеральнаго Штаба и 34-го Восточно-Сибирскаго стрѣлковаго полка, Генераль-Лейтенантъ

Киприанъ Антоновичъ КОНДРАТОВИЧЪ.

Состоящіе при Командующемъ войсками округа.

Адъютанты: ротм. Вас. Степ. Сарычевъ. (Одна вакансія).

Для особыхъ порученій: Генераль ген.-м. Каспаръ Ник. Блюмеръ, штабъ-офицеръ—пдп, Леонидъ Ив. Давыдовъ.

Военно-окружный Совѣтъ.

(Воронцовск. ул., 3, телеф. 314).

Предсѣдатель -- Командующій войсками округа. Члены: Помощникъ Командующаго войсками округа, Начальникъ Окружн. Штаба, Окружный Интендантъ, Начальникъ Артил. округа, Начальникъ Инжен. округа, Военно-Медицинск инспекторъ, Военно-ветеринарный инспекторъ. Членъ отъ Воен. Министерства — дсс. Вл. Леонард. **Гуровскій**. Дѣлопроизводитель — шт-кап. Евг. Густ. **Гриневичъ**.

Окружный штабъ.

(Николаевск., 27, телеф. 58).

Начальникъ штаба — ген.-лейт. Гвидо Казим. **Рихтеръ**.

Генераль-квартирмейстеръ — ген.-м. Леонидъ Вас. **Федяй**.

Дежурный генераль — ген.-м. Ал-др. Андр. **Емельяновъ**.

Завѣдывающий передвижен. войскъ подполк. Ал-др Як. **Месснеръ**. Шт.-офицеръ для порученій - подп. Сер. Ив. **Потуловъ**.

Причисленный къ окр. штабу причтъ Ташкентскаго воен. собора: Протоіерей (онъ же благочинный надъ духовенств. воен. церковей Сыръ-Дарьинской области). — Конст. Ник. **Богородицкій**, Священникъ — Ал-др. Влад. **Маллицкій**, Протодіаканъ — Пет. Пав. **Любскій**, Священники для командировокъ: Ал-др. **Вѣщезеровъ**, Ник. **Либровъ**, Ник. **Братановскій**.

Военно-топографическій отдѣлъ.

(Гоголевск., 41).

Начальникъ отдѣла — полк. Мих. Пав. **Осиповъ**. Штабъ-оф. для порученій и астрономич работъ и завѣд. Ташкен. обсерваторіей — полк. Ант. Дм. **Давыдовъ**. Начальникъ склада — кс. Конст. Ник. **Глаголевъ**. Секретарь - гс. Никонъ Ив. **Морозъ**. Начальники съемочныхъ отдѣленій: полк. Никаноръ Фед. **Ситняновскій**, полк. Ал-др. Ив. **Гриневичъ**, полк. Мелконъ Аветиковичъ **Насибянецъ** 1-й. Производители геодезическихъ работъ: полк. Ив. Вас. **Парійскій**, подполк. Мих. Ил **Чейкинъ**. Производитель астрономическихъ работъ — полк. Пет. Карл. **Залѣссскій** (онъ-же помощн. завѣд. обсерваторіей по астрономической части), Астрофизикъ — кс. Іос. Іос. **Сикора**. Помощникъ завѣд. обс. по метеор. части — нс. Як. **Парфеньевъ** **Гультяевъ**.

Окружное военно-медицинское управленіе.

(Самарк. ул. и Медиц. пер., телеф. № 291).

Окружный Военно-Медицинскій Инспекторъ дсс. Дм. Ив **Ребчевскій**, Помощникъ окр. воен. мед. инспектора—дсс Дм. Ник. **Даниловъ**. Окружный окулистъ—сс. Вас. Сем. **Дѣловъ**. Дѣлопроизводитель изъ врачей—кс. Ив. Валер. **Богданъ-Березовскій**. Дѣлопроизводитель изъ фармацевтовъ—кс. Фед. Сем. **Петровъ**.

Окружное военно-ветеринарное управленіе.

(Московск., 48).

Окружный Военно-Ветеринарный Инспекторъ—дсс. Ник. Ник. **Нинифоровъ**. Дѣлопроизводитель изъ врачей—кс. Серг. Вас. **Безсоновъ**.

Окружное интендантское управленіе.

(Жуковск., 6, телеф. 116).

Окружный интендантъ—полк. Альфредъ Август. **Эрдманъ**. Помощникъ окружнаго интенданта—полк. Вл. Андр. **Смирнитскій**. Дѣлопроизводители: надв. совѣт. Александръ Георгіев. **Александровъ**, кап. Ив. Ник. **Ереминъ**, кап. Серг. Ник. **Яблонскій**, нс Илья Ал-др. **Бѣлецкій**, шт.-кап. Христ. Ал-др. **Григорьевъ**. Секретарь—кап. Ник. Арк. **Левестамъ**. Помощникъ секретаря—нс. Леон. Капитон. **Калмановъ**. Казначей—кап. Евг. Игн. **Левашевъ**. Старшій техникъ—ка. Вл. Лавр. **Остроумовъ**. Срашій Столоначальникъ—кс. Конст. Пав. **Павловъ**. Бухгалтеры: нс. Ант. Ив. **Крушевскій**, нс. Ал-др. Ив. **Боровскій**, нс. Тим. Климент. **Земляновъ**, кск. Пав. Алс. **Пипинъ** (Одна вакансія) Столоначальники: ка. Пав. Макара. **Кривовязовъ**, кск. Конст. Конст. **Гавлерь**, кск. Гр. Вас. **Травинъ**, кск. Вас. Артамон. **Лебедевъ**, гс. Ник. Влад. **Езерскій**, кр. Дим. Ал-др. **Писарчинъ**, кр. Пав. Мих. **Голубниченко**, кр. Вас. Андр. **Воронинъ**.

Окружное артиллерійское управленіе.

(Конвойная, 15).

Начальникъ артиллеріи—ген.-лейт. Ал-др. Ник. **Петраковъ**. Правитель дѣлъ—полк. Ал-др. Мих. **Гудзанскій**. Старшіе адъютанты: полк. Вас. Вас. **Масловъ**, кап. **Черневъ**. Штабъ-офицеры осматривающіе оружіе въ войскахъ округа: 1-й—полк. **Офросимовъ**, 2-й—полк. Конст. Калинин. Можай **Можаровскій**, 3-й полк. Вас. Ив. **Созоновъ**. Ремонтеръ артиллеріи округа полк. Влад. Дмит. **Масловъ**.

Окружное инженерное управленіе

(Уг. Воронцов. и Иканск ул., телеф. № 94).

Начальникъ инженеровъ—ген.-лейт. **Илья Тит. Пославій**. Помощн. начальника инженеровъ—ген.-м. **Карль Фердинанд. Галлеръ**. Инспекторы работъ: полк. **Болесл. Яковл. Мощинскій**. (одна вакансія). Шт.-офиц. для особыхъ порученій: подп. **Анфилоговъ**, полк. **Ник. Мих. Константиновъ**. Въ распоряженіи начальника инженеровъ для экстренныхъ командировокъ—кап. **Пав. Вас. Коршунъ**. Штабъ-офицеръ для повѣрки смѣтъ и отчетовъ—полк. **Карль Игнат. Грудзинскій**.

Военно-Окружной судъ.

(Аулиеатинск., 5, телеф. 340).

Предсѣдатель суда—ген.-м. **Ник. Ник. Востросаблинъ**. Военные судьи: ген.-м. **Вацлавъ Евген. Уссановскій**, ген.-м. **Як. Ал-др. Давидовичъ**, ген.-м. **Максимил. Гаральдов. Бекъ**, ген.-м. **Игн. Флоріанов. Клишашевскій**, ген.-м. **Бронис.-Людов. Леонард. Гинейчо**. Военные слѣдователи: (въ г. Ташкентѣ) 1 уч. полк. **Пет. Ив. Мансвѣтовъ**, 2 уч.—**Робертъ Эмильевичъ Баронъ фонъ-Пфейлицеръ-Франкъ**. Секретарь суда—сс. **Илья Ал.-св. Ненрасовъ**.

Военно-прокурорскій надворъ. Военный прокуроръ—ген.-м. **Влад. Мих. Фишеръ**. Помощники военного прокурора: подп. **Евг. Ив. Закомельскій**, подп. **Влад. Анатол. Колооловъ**, подп. **Губановъ**, кап. **Ник. Вас. Афанасьевъ**, кап. **Леон. Флав. Симоновичъ**. Секретарь воен. прокурора—кс. **Вален. Пав. Мансуровъ**.

7-й Округъ отдѣльн. корпуса пограничной стражи.

(Самаркандск. ул., 2).

Начальникъ округа—ген.-м. **Владисл. Андр. Нарбутъ**. Шт.-офицеръ для порученій при начальникѣ округа—подп. **Григ. Вл. Николаевъ**. Старшій адъютантъ—ротм. **Анат. Як. Бѣлоусовъ**, и. д. старшаго адъютанта—ротм. **Ник. Дм. Желнинъ**.

Окружной архитекторъ—тс. **Григ. Бор. Эпель**.

Аму-Дарьинская флотилія. (г. Чарджуй)

Начальникъ флотиліи—полк. **Леонидъ Павл. Керсновскій**. Командиры пароходовъ: подп. **Матв. Ив. Красовскій**, кап. **Ован. Богос. Кешишевъ**, кап. **Эд. Вильг. Лауэръ**, кап. **Влад. Пет. Семе-**

новъ, кап. Вас. Фед. **Блугинъ**, шт.-кап. Мих. Март. **Шлефендорфъ**.
Помощники командировъ пароходовъ: ш.-к. Пав. Ник. **Костюшко**,
ш.-к. Север. Стах. **Телятовъ**, ш.-к. Ник. Вас. **Грищенко**, пор. Вас.
Мит. **Ивановъ**, пор. Влад. Ив. **Булаховъ**, пор. Мих. Фед. **Веретен-**
никовъ. Дѣлопроизводитель — нс. Дим. Конст. **Анушинскій**. Бухгал-
теръ флотиліи — кск. Илья Филип. **Карасевъ**. Завѣдывающій иму-
ществомъ флотиліи — нч. Влад. Матв. **Казариновъ**. Портовый ме-
ханикъ (онъ-же и завѣдывающій мастерскими флотиліи) — кск,
Мих. Фед. **Сельдинъ**. Завѣдывающій технической частью флоти-
ліи — инж.-мех. Евг. Вас. **Котовъ**.

Сырь-Дарьинская область.

Сырь-Дарьинская область занимает сѣверную часть Туркестанскаго края. Границы ея прилегаютъ къ владѣніямъ Россійской Имперіи, за исключеніемъ небольшой части, прикасающейся къ Бухарскому и Хивинскому ханствамъ.

Въ административномъ отношеніи область дѣлится на 5 уѣздовъ: Ташкентскій, Чимкентскій, Аулиеатинскій, Перовскій, Казалинскій, Аму-Дарьинскій отдѣлъ и г. Ташкентъ.

Территорія области равна—549003 кв. верст.

Поверхность области изрѣзана горными кряжами, среди которыхъ попадаются долины. С.-З. часть равнинная, а Ю.-В.—гористая. Гористая часть занимаетъ до 20⁰/о всей площади области, равнинная—около 80⁰/о, при этомъ равнины занимаютъ не только весь С.-З. области, но и обширныя пространства въ С.-В. ея части.

Почва—преимущественно лесъ (желтоземъ), который тянется полосами, образуя мѣстами толщи, доходящія въ глубь до 5 саж.

Климатъ области вполне континентальный, сухой, представляющій рѣзкіе контрасты температуры лѣта и зима, дня и ночи. Очень жаркое лѣто, сравнительно суровая зима, весьма небольшое количество осадковъ, сухость воздуха и преобладаніе сѣверныхъ и сѣверо-восточныхъ вѣтровъ—являются наиболѣе характерными его чертами. Черты эти рѣзче всего выражены въ степяхъ и пустыняхъ, вдали отъ горъ, между тѣмъ какъ у подошвы ихъ, среди оазисовъ рѣзкости климата нѣсколько сглаживаются. Вообще климатъ области довольно здоровый и почти единственной эпидемической болѣзью, господствующей повсемѣстно въ орошенныхъ оазисахъ, является лихорадка. Въ особенности развиты малярійныя заболѣванія въ районахъ рисовыхъ посѣвовъ.

Въ Ташкентѣ средняя годовая температура (1877—

1902 г.г.) $+13,7^{\circ}$; барометр. давлен. 720,6; средняя величина осадковъ—356,4 и относительная влажность—63.

Средняя годовая температура въ прочихъ мѣстахъ (за послѣдніе 10—20 лѣтъ) слѣдующая: въ г. Ауліата—10,3, Туркестанѣ—12,2, Казалинскѣ—7,1, Перовскѣ—8,1 и Петро-Александровскѣ—12,5^о тепла по Цельсію.

Лѣса. Приблизительно общая площадь лѣсовъ опредѣляется въ 12 милліоновъ десятинъ, т. е. 26^о/о всей площади области. Въ дѣйствительности же, считая только болѣе или менѣе густыя заросли, площадь лѣсовъ должна сократиться на половину. Въ горахъ растутъ арча, орѣхъ, береза и проч., въ степяхъ—тополь, саксауль

Эксплуатація казенныхъ лѣсовъ въ теченіе 1907 года дала слѣдующіе результаты. Валовой доходъ отъ продажи лѣса выразился суммой 98520 р. 13 к., а расходъ—54352 р. 21 к. Въ 1908 г. лѣса дали дохода 214023 р. 42 коп.

Казенныхъ оброчныхъ статей насчитывается 12, которыя въ 1908 г. дали дохода 20555 р. 99 коп.

Минералы мало изслѣдованы. Изъ числа минеральныхъ ископаемыхъ, которыми богата область, суть слѣдующія: руды—мѣдныя, желѣзныя, серебро-свинцовыя; разсыпные—золото и каменный уголь. Но причины экономическія, плохіе пути, соединяющіе мѣсторожденія съ населенными пунктами, частью, наконецъ, малая доступность мѣсторожденій, являются причиной того, что мѣсторожденія эти вовсе почти не эксплуатируются.

Въ 1908 году функционировало 2 мѣдныхъ рудника, на которыхъ добыто 4500 пуд., 4 каменноугольныхъ копей, съ добычей—55 т. пуд. и 4 соляныхъ источника, съ добычей—94500 пуд.

Такимъ образомъ, горное дѣло въ области, несмотря на колоссальныя богатства, скрытыя въ недрахъ ея, находится въ зачаточномъ состояніи.

Населеніе. Въ 1908 году въ Сырѣ-Дарьинской обл. проживало всего 1.725.082 чел. об. пола, изъ которыхъ 939.221 мужч. и 785.861 женщ.

Городское населеніе составляет 15⁰/₀ всего населенія области. Туземцевъ почти 95⁰/₀ всего населенія, а изъ остальныхъ 5⁰/₀ не-туземнаго населенія половина приходится на долю крестьянъ-переселенцевъ, которыхъ насчитывается 50688 душъ об. пола, изъ которыхъ до 17500 человекъ об. пола проживаютъ въ городахъ въ качествѣ прислуги и переселенцевъ.

Колонизація области. Въ предѣлахъ области насчитывается 63 старыхъ русскихъ поселка, съ площадью земли въ 157555 десятинъ, изъ которыхъ 4216 десятинъ усадебной земли, 125429 десятинъ удобной и 27909 десятинъ неудобной. Всего въ 63 старыхъ поселкахъ насчитывается 5350 дворовъ съ населеніемъ 33284 душ. об. п., изъ которыхъ 17246 мужч. и 16038 женщ. Скота у русскихъ крестьянъ старыхъ поселковъ насчитывается 41031 головъ крупнаго и 29601 — мелкаго.

Хотя область и закрыта для переселенія впредь до заготовленія необходимаго количества переселенческихъ участковъ, но переселенцы, несмотря на запретительную мѣру, продолжаютъ прибывать и требовать свои устройства. Такихъ новыхъ поселаній въ теченіе 1906—7 г. г. было образовано 22 (17 въ Чимкентск. и 5 въ Аулиеат. уѣздахъ), рассчитанныхъ приблизительно на 1050 дворовъ, съ площадью земли въ 31823 дес. но въ теченіе 1906—7 г.г. въ этихъ селахъ было фактически водворено всего 789 семействъ. Кромѣ того, переселенцами самостоятельно, по взаимному соглашенію съ киргизами, было устроено 2 поселка, которые въ составѣ 53 семействъ приобрѣли у киргизъ 1750 дес. (1500 богры и 250 орошен. земли) за 6100 руб.

Такимъ образомъ, въ области всего имѣется 87 русскихъ селъ, состоящихъ изъ 6379 дворовъ, съ общей площадью земли въ количествѣ 191128 десятинъ.

Земледѣліе. Краугольнымъ камнемъ экономической жизни осѣдлаго населенія (сартовъ, крестьянъ и другихъ), а также уже частью осѣвшихъ и постепенно осѣдающихъ киргизъ—служить земледѣліе. Эта же перспектива—земледѣлія, какъ главнаго фактора существованія аборигена, въ недалекомъ будущемъ ожидаетъ и теперешнихъ скорѣе полукочевниковъ, чѣмъ насто-

ящихъ номадовъ, особенно Чимкентскаго и Аулетинскаго уѣздовъ, т. к. въ громадномъ большинствѣ случаевъ каждый изъ такихъ полукочевниковъ уже и теперь дѣлаетъ довольно значительныя для его потребности запашки.

Такъ, въ 1907 году каждый дворъ туземца замедѣльца — скотовода, каковыхъ въ области насчитывалось 235261, въ среднемъ собралъ 154 пуда продовольственныхъ хлѣбовъ. Площадь запашки тоже въ среднемъ по области для туземцевъ составила на каждый дворъ: 2,5 дес. подъ хлѣба, 0,3 — клевера и 0,1 — масличными растеніями.

Крестьяне-переселенцы въ среднемъ на дворъ собрали по 407,5 пуд. зерновыхъ хлѣбовъ, — это только со своихъ земель, каковыхъ въ среднемъ было засѣяно по 7,5 дес. на дворъ продовольственнаго хлѣба, 0,5 дес. клевера и 0,32 дес. масличныхъ растеній. Кроме того, крестьяне очень много арендуютъ земли у туземцевъ-киргизъ, увеличивая тѣмъ сборъ хлѣбовъ въ 2—3 раза и болѣе.

Посѣвная площадь и сборъ зерновыхъ хлѣбовъ и др. растеній распредѣлялись слѣдующимъ образомъ:

	Въ 1908 г.*)		Въ 1907 г.*)		
	Посѣв-ная пло-щадь.	Общій сборъ въ тыс. пуд.	Посѣяно десятин.	Собрано въ тыс. пуд.	Средней урожай съ дес.
Озимая рожь	4962	163,7	3221	108,5	33,7
» пшеница	182026	9631,1	162737	8991,6	55,3
» ячмень	9005	440,6	8111	494,8	49,9
Яровая рожь	1578	48,1	6	0,4	67,6
» пшеница	252146	12927,4	182080	10214,8	56,1
» ячмень	54421	2483,8	33018	2090,7	63,3
Просо и кунакъ	105037	5520,1	89606	6096,4	68,6
Джугара	22405	2222,3	24249	2189,0	90,3
Кукуруза	11300	593,2	6805	356,5	52,4
Рисъ	75422**)	7731,3	69667**)	7187,1	103,2
Полба	4424	161,9	—	—	—
Горохъ	2263	110,1	1950	77,2	39,6
Бобы	10	2,4	10	0,2	—
Чечевица	4288	138,9	1954	82,3	42,1
Гречиха	50	1,6	10	0,3	—
Итого продов. хлѣб.	729429	42216,5	583424	37800,2	64,8

*) По даннымъ Центр. Стат. Комитета.

***) » » Сыр-Дар. обл. Стат. Комитета.

	Въ 1908 г.		Въ 1907 г.		
	Посѣв- ная пло- щадь.	Общій сборъ въ тыс. пуд.	Посѣяно десятин.	Собрано въ тыс. пуд.	Средней урожай съ дес.
Овесь	18891	1246,1	14088	1091,1	77,3
Картофель	1835	297,3	1197	509,1	125,6
Хлопокъ	28007	817,6	39125	1141,5	—
Клеверъ	88290	34591,0	70205	22625,6	—
<i>Маслиныя:</i>					
Лень	18196	820,9	17221	578,3	—
Конопля	1199	24,0	1084	24,0	—
Кунжутъ	2317	63,1	2011	28,0	—
Макъ	43	1,0	416	15,5	—
Подсолнечникъ	314	14,7	253	8,1	—
Горчица	182	5,0	15	0,6	—
Итого маслинич	22315	928,6	20999	674,7	—
Общ. посѣв. площ.	888767	—	729038	—	—

Обеспеченіе народнаго продовольствія болѣе чѣмъ удовлетво-
рительно. Такъ, въ среднемъ на одного человѣка, проживаю-
щаго въ области, считая съ городскимъ и пришлымъ населені-
емъ, пришлось 19,7 пуд. зерновыхъ хлѣбовъ, что больше чѣмъ
достаточно, принимая во вниманіе то обстоятельство, что тузем-
цы, особенно киргизы, въ пищу употребляютъ хлѣба гораздо
меньше русскихъ крестьянъ.

Изъ получившагося, такимъ образомъ, излишка хлѣба уро-
жая 1907 г. было даже въ количествѣ до 1½ мил. пуд. вы-
везено изъ области въ Европ. Россію. Въ 1908-же году выве-
зено хлѣба 4,5 мил. пуд.

Вообще, какъ замѣчается, земледѣліе съ каждымъ годомъ
все болѣе расширяется особенно за счетъ богарныхъ полей, ко-
торныя при благоприятныхъ условіяхъ даютъ урожай даже выше
полей искусственно орошаемыхъ.

Хлопководство. Въ 1907 году было посѣяно 36656 дес.
американскаго хлопка, которыя дали 1.016.801 пуд. низкоча-
чественнаго хлопка—сырца или 278.374 пуд. очищеннаго,

туземн. было посѣяно 2469 дес., съ которыхъ собрано 124733 пуд. сырца. Такимъ образомъ, съ десятины американскаго хлопка получилось 27,5 пуд. сырца или 7,6 пуд. очищеннаго, тогда какъ въ 1906 г. сырца получилось съ десятины, въ среднемъ по обл., 56,5 пуд., а очищеннаго вышло 17,6 п., т. е. съ 1 дес. хлопка сырца получилось ровно въ 2 раза меньше, а очищеннаго вышло въ 2, 3 раза меньше, чѣмъ то дала десятина въ 1906 году.

Раннѣ заморозки и дожди имѣютъ громадное значеніе на результатъ урожая хлопка. Отсутствіе ихъ гарантируетъ хорошій урожай. Недородъ хлопка въ 1907 г. побудилъ населеніе въ 1908 г. сократить площадь хлопчатника до 28007 дес., изъ коихъ 25712 америк. и 2295 тузем., съ урожаемъ перваго — 725765 пуд. и втораго (туземн.) — 91885 пуд. сырца. Но и 1908 годъ былъ столь-же неудачнымъ для хлопководства, какъ и 1907 г.

Серьезнымъ тормазомъ въ развитіи хлопковой культуры является отсутствіе мѣстнаго спеціального мелкаго земельного кредита, почему населенію волей-неволей приходится кредитоваться у мѣстныхъ хлопковыхъ фирмъ и отдѣльныхъ богатыхъ лицъ, которые снабжаютъ ихъ деньгами за очень высокіе проценты, что крайне неблагопріятно отражается на экономическомъ положеніи нуждающаго въ кредитѣ населенія.

Скотоводство, какъ промыселъ, и вмѣстѣ съ тѣмъ какъ единственный источникъ, изъ котораго занимающіеся имъ черпаютъ необходимыя для своего существованія средства, — развито только у настоящихъ аборигеновъ-номадовъ (киргизъ-кочевниковъ, не занимающихся земледѣліемъ). Полуосѣдлые же киргизы удѣляютъ столько-же вниманія скотоводству, сколько и земледѣлію.

Что же касается осѣдлага населенія (сартовъ, таджиковъ и проч.), а также вполне осѣвшихъ и принявшихъ за воздѣлываніе земли киргизъ, то они занимаются скотоводствомъ преимущественно постольку, поскольку того требуютъ условія ихъ сельско-хозяйственной жизни. Конечно, и совершенно осѣдлые туземцы, равно даже какъ и русскіе крестьяне-переселенцы, особенно Ауліеатинскаго уѣзда, въ небольшомъ только сравнительно

‰ мѣ отношеніи къ общему ихъ числу, занимаются скотоводствомъ и какъ промысломъ.

Наличное число головъ скота въ 1908 г. было -- 7.727.034, изъ нихъ: лошадей—644945, коровъ—633929, быковъ—224440, овецъ (простыхъ) — 4.841.263, тонкорунныхъ—79284, верблюдовъ—472445, козъ--811174, ословъ и муловъ—11293 и свиней—8261.

Средне-сирвочныя цѣны на домашній скотъ слѣдующія:

Въ какое время года.		Справочныя цѣны на домашній скотъ въ 1907 --8 г.г.																													
		Лошадь (средн. рабоч.).		Пара быковъ (ср. рабоч.).		Корова (дойная).		Баранъ (овца).			К о з а.			Верблюдъ.			Осель.		Свинья												
Названіе городовъ и уѣздовъ.	Средняя	Колѣбанія.		Колѣбанія.		Колѣбанія		Средняя			Средняя			Средняя			Средняя		Средняя												
		Отъ	До	Отъ	До	Отъ	До	Отъ	До	Отъ	До	Отъ	До	Отъ	До	Отъ	До	Отъ	До	Отъ	До										
	Въ руб.	Лихъ.	Въ руб.	Лихъ.	Въ руб.	Лихъ.	Р.	К.	Р.	К.	Р.	К.	Р.	К.	Въ руб.	Лихъ.	Въ руб.	Лихъ.	Въ руб.	Лихъ.											
Средне-годовая.	Г. Ташкентъ	57	35	90	127	80	180	42	30	65	14	—	10	—	18	—	6	50	4	—	10	—	71	50	100	12	8	17	15	12	20
	Ташкентск.	54	30	90	87	45	150	28	15	45	12	15	8	—	18	—	4	87	3	50	8	—	55	35	70	10	8	15	10	8	15
	Чимкентскій	41	25	75	85	50	200	29	18	50	10	—	6	—	16	—	5	60	3	—	9	—	61	40	100	12	8	20	—	—	—
	Аулиеатинск.	47	25	70	74	35	120	26	15	45	8	65	4	—	16	—	4	35	2	—	10	—	61	30	100	—	—	—	7	4	12
	Перовскій	36	25	70	70	50	100	25	16	50	8	—	6	—	13	—	4	30	3	—	6	—	65	35	90	9	7	20	—	—	—
	Казалинскій	33	25	45	65	50	100	26	20	40	7	—	5	—	11	—	4	60	3	—	7	—	40	30	65	8	4	12	—	—	—
	Аму-Дар. от.	56	32	100	72	58	100	34	23	45	9	75	7	—	14	—	6	25	4	—	9	—	76	45	130	10	6	20	—	—	—

Въ 1908 г. продано головъ скота—1.141.330, на сумму болѣе 11 мил. руб. Пало разного рода скота отъ разныхъ причинъ — 962957, на сумму 2338 тыс. руб.

Падежъ скота съ каждымъ годомъ отъ тѣхъ или другихъ причинъ все уменьшается, что можно приписать сравнительно лучшему уходу и болѣе или менѣе достаточной заготовкѣ на зиму корма, а также улучшенію ветеринарнаго надзора.

Положеніе скотоводства въ качественномъ отношеніи, за исключеніемъ овецъ и верблюдовъ, заставляетъ желать многого.

Отсутствіе рациональнаго ухода за скотомъ его примитивность, низвели лошадь и рогатый скотъ на самую низкую ступеня, которая не даетъ никакихъ напоминаній о бывшихъ только положительныхъ качествахъ степныхъ скакуновъ. Тенарь поч-

ти вѣтъ чистокровныхъ породъ лошадей. Коровы и быки очень мелки, хотя отлично управляютъ со всѣми полевыми работами.

Шелководство въ области развито очень слабо. Разведеніемъ шелковичныхъ червей занимаются женщины — туземки г. Ташкента, Ташкентскаго уѣзда и Аму-Дарьинскаго отдѣла для полученія шелка почти исключительно только для своего потребленія.

Ежегодный сборъ коконовъ до 2 — 2¹/₂ т. пуд. на сумму 25—30 тыс. руб. Вообще шелководство, какъ промыселъ, съ каждымъ годомъ падаетъ.

Препятствіемъ къ распространенію шелководства, между прочимъ, служитъ малое количество тутовыхъ деревьевъ, отсутствіе целулярной грены, примитивность, а отсюда болѣзни шелкопряда, слѣдствіемъ чего является гибель всего предпріятія.

Разъ потерпѣвшій неудачу туземецъ съ неохотой принимается за разведеніе шелковичнаго червя, но уже въ меньшихъ размѣрахъ — лишь только стало-бы для нуждъ своей семьи.

Пчеловодство съ каждымъ годомъ развивается. Въ области насчитывается болѣе 6000 улей, дающихъ до 3 тыс. пуд. меду, цѣна котораго за пудъ 7—10 руб.

Пчеловодствомъ, какъ побочнымъ промысломъ, въ Аулиеатинскомъ уѣздѣ занимаются исключительно крестьяне-переселенцы, а въ Ташкентскомъ — туземцы и немного русскихъ крестьянъ.

Пасѣвки русскихъ крестьянъ состоятъ изъ усовершенствованныхъ рамочныхъ и линейныхъ ульевъ и пользуются рациональнымъ уходомъ, тогда какъ пасѣвки туземцевъ — примитивныя колодочные ульи, что значительно уменьшаетъ количество дохода.

Садоводство. Площадь садовъ съ каждымъ годомъ значительно увеличивается. Побудительнымъ стимуломъ тому служить то обстоятельство, что занятіе плодоводствомъ даетъ хорошіе доходы. Вотъ почему, въ особенности въ районѣ Ташкента, замѣчается усиленное разведеніе новыхъ садовъ и улучшеніе старыхъ на рациональныхъ началахъ.

Культурные сады занимаютъ площадь до 2000 дес. [Площадь же туземныхъ садовъ не менѣе 3 тыс. дес.

Въ 1908 г. было вывезено разнаго рода фруктовъ 16581 пуд.

Виноградарство и винодѣліе въ области за послѣднѣе время остается почти безъ перемѣнъ, какъ по занимаемой площади и урожаю, такъ равно и по количеству добываемаго вина.

Такъ-же какъ и въ предыдущихъ годахъ, виноградъ пользуется большимъ спросомъ на рынкахъ Европ. Россіи, благодаря чему цѣны на мѣстѣ значительно возрасли, сравнительно съ цѣнами до проведенія Ташк. ж. д.

Виноградарство даетъ хорошій доходъ, что вполне гарантируетъ его дальнѣйшее развитіе.

Площадь виноградниковъ достигаетъ 3 тыс. дес., урожай съ которыхъ опредѣляется въ 1 мил. пуд., на винодѣліе употребляется 50 тыс. пуд., которые даютъ до 30 тыс. ведеръ вина, цѣною отъ 2 руб. до 5 руб. за ведро.

Огородничество и бахчеводство съ каждымъ годомъ развивается, особенно въ районѣ Ташкента. Въ огородахъ разводятъ, главнымъ образомъ, лукъ и морковь, а затѣмъ уже идутъ—свекла, рѣдька, рѣпа, огурцы, красн. перецъ, укропъ, фасоль, и проч., необходимые для употребленія въ пищу коренья. Капуста и картофель только начинаютъ входить въ пищу туземца.

На бахчахъ въ большихъ размѣрахъ культивируются дыни и арбузы—любимые плоды, употребляемые туземцами въ пищу въ большихъ размѣрахъ.

Подъ бахчи и огороды ежегодно занимаютъ не менѣе—20000 дес.

Рыбный промыселъ. Мѣстное, морское, рѣчное и озерное рыболовство въ 1907 году дало казнѣ дохода 36361 руб. 1 к., отъ продажи 2855 билетовъ на право лова рыбы. Кромѣ того, по Ташкентскій жел. дорогѣ перевезено рыбныхъ продуктовъ 915,214 пуд., за транспортъ которыхъ выручено до 500000 руб. Абсолютный уловъ всей рыбы въ 1907 г. равнялся 779710 пуд., на сумму 1.901.987 руб. Въ 1908 уловъ 886 тыс. пуд. на 2,5 мил. р. Кромѣ того, приготовлено икры шиповой и жериховой—2070 пуд., на сумму 95926 руб. Въ 1908 г. икры получено 2160 п., на 136 тыс. руб.

Рыба и продукты рыболовства вывозились въ разные мѣста Европ. Россіи (Москву, Н.-Новгородъ, Оренбургъ, Саратовъ, Самару и проч.), а также и въ разные мѣста Туркестанскаго края.

Мѣстное рыболовство нуждается въ его упорядоченіи въ смыслѣ увеличенія надзора, дабы искоренить сильно развитую хищническую ловлю безъ билетовъ, изученія и введенія соответствующихъ законодательныхъ нормъ.

Фабрики и заводы. Фабрично-заводская промышленность области находится еще въ первой стадіи своего развитія. Общая производительность всѣхъ 156 фабрикъ и заводовъ при 1460 рабочихъ выражается въ суммѣ до 6 мил. руб.

Къ числу крупнѣйшихъ фабрично-заводскихъ предпріятій относятся слѣдующія: 1 сахарный заводъ, который послѣдніе два года (1908—9 г.г.) не функционировалъ. Въ 1907 году производительность сахарнаго завода выразилась 876848 руб., при 400 рабочихъ. Затѣмъ слѣдуютъ: 2 винокуренныхъ завода съ ректификаціонными при нихъ отдѣленіями, съ производительностью въ 1473 тыс. руб., при 55 рабочихъ; 9 пивоваренныхъ, съ производительностью въ 533470 руб., при 114 рабочихъ; 45 хлопкоочистительныхъ, съ произвоизводительностью въ 2800 тыс. руб., при 558 рабочихъ; 1 сантоиинный, съ производительностью въ 46828 руб. (выдѣлано сантаина 396 п. 18 ф.) при 50 рабочихъ; 3 чугунолитейныхъ, съ производительностью въ 61 тыс. руб., при 75 рабочихъ и 3 табачныхъ, съ производительностью 2408 пуд. таб. и 38178 тыс. папирозъ, при 22 рабочихъ. Съ 1908 года открыла свои дѣйствія спичечная фабрика, принадлежащая вунцу Пугасову, но въ томъ-же году она сторѣла.

Кустарная промышленность заключается въ разработкѣ сырыхъ продуктовъ, получаемыхъ на мѣстѣ (шерсть, дерево, кожа и проч.).

Мѣстные ремесленно-промысловныя заведенія отличаются весьма простымъ оборудованіемъ и очень небольшою производительностью.

Съ каждымъ годомъ мѣстный кустарный промыселъ все падаетъ, такъ какъ фабрики и заводы Европейской Россіи,

приспосабливаясь ко вкусамъ туземнаго населенія, снабжаютъ таковое всѣмъ необходимымъ въ ихъ обиходѣ и при томъ въ лучшемъ видѣ и даже дешевле.

Туземная часть г. Ташкента по прежнему является центромъ кустарныхъ издѣлій почти исключительно предназначенныхъ для потребления таковыхъ туземнымъ-же населеніемъ.

Разнаго рода кустарныхъ заведеній (мелкіе промыслы городского и сельскаго населенія) насчитывается до 5500, на которыхъ занято до 25 тыс. рабочихъ—ремесленниковъ, производительность коихъ приблизительно достигаетъ суммы 8—10 мил. руб.

Торговля. Приблизительный торговый оборотъ области въ 1908 году достигъ 75,400 тыс. рублей, изъ которыхъ до 55 мил. приходится на ввозъ товаровъ изъ Европейской Россіи и до 10,400 тыс. руб.—на вывозъ таковыхъ изъ области. Кроме того, внутренняя торговля скотомъ дала 11,5 миллионѣвъ рублей.

Въ доходъ казны въ 1907 года поступило за вырученныя промысловыя свидѣтельства и билеты всего 252.796 р. 76 коп., а въ 1908 г.—260,593 р. 87к.

Главнѣйшими статьями вывоза товаровъ изъ области въ Европ. Россію служатъ сырые продукты (хлопокъ, кожа, шерсть, волосъ, зерновые хлѣба и проч.). Такъ, въ 1908 году по Ташкентской желѣзной дорогѣ было вывезено всего разныхъ грузовъ 14,487 746 пуд., изъ которыхъ на долю хлѣбныхъ грузовъ приходится почти 4,5 милл. пуд., затѣмъ идутъ: хлопокъ—584004 пуд., кожа—201 тыс. пуд., шерсть овечья—196743 пуд., верблюжья—61338 пуд., конскій волосъ—2218 пуд., овчины и мѣха—68582 пуд., кошма и войлокъ—23532 пуд., мануфактуры—109 тыс. пуд., лѣсъ и дерев. издѣлія—151637 пуд., фрукты—16581 пуд., водки и вина—94402 пуд., рыбы—888007 пуд., скота—19761 шт. Въ Сибирь вывезено 47075 пуд.

Главнѣйшіе предметы ввоза изъ Европ. Россіи суть слѣдующіе: мануфактуры—573163 пуд., желѣзо, сталь, чугуны и издѣлія изъ нихъ—529788 пуд., лѣсъ—887 тыс. пуд., чай—99949 пуд., сахаръ—440203 пуд., керосинъ—400462 пуд..

хлѣбные грузы (главн. образ. мука)—1320 тыс. пуд., водка и вино—93 тыс. пуд., рыбы—77 тыс. пуд.

Всего же въ теченіе 1908 года въ область ввезено 11.830.531 пуд., изъ которыхъ на ст. Ташкентъ прибыло 9.007.394 пуд.

Подати и повинности. Туземное населеніе области облагается государственнымъ поземельнымъ налогомъ, кибиточными податями и земскимъ сборомъ.

Всего съ туземнаго населенія слѣдовало поступить разнаго рода податей по окладу 1907 г.—1.772.862 руб., т. е. въ среднемъ по 7 р. 50 коп. на дворъ.

Крестьяне-переселенцы облагаются въ доходъ казны оброчною податю и земскимъ сборомъ. По окладу 1907 года съ крестьянъ причиталось къ поступленію оклада и недоимокъ прежнихъ лѣтъ 50437 р. 69 коп.

Общественныхъ сборовъ поступаетъ до 350—400 т. руб.

Натуральныя повинности, въ переводѣ ихъ на деньги, берутъ у земледѣльцевъ и кочевого населенія до 1,5 мил. руб. на содержаніе и исправленіе ирригаціонныхъ сооруженій. Такъ, въ 1908 г. населеніе области затратило на ирригацію до 1 мил. руб., изъ которыхъ половина приходится на долю Аму-Дарьинскаго отдѣла. Кромѣ того, до $\frac{1}{2}$ мил. руб. стоятъ материалы, доставленные населеніемъ натурою для нуждъ ирригаціи.

Затѣмъ дорожныя повинности обходятся въ 60—80 тыс. руб. и борьба съ саранчей за послѣдніе два года въ среднемъ—30—40 тыс. руб., тогда какъ прежде (въ 1901—1903 гг.) борьба съ саранчей обходилась населенію въ сотни тысячъ рублей.

Виды сборовъ
Акцизные сборы въ 1907 году дали 1.061.564 руб. 20 коп., а въ 1908 г.—1.014.011 руб., изъ которыхъ акциза съ вина и спирта поступило—726708 руб. 30 коп., съ табака—117228 руб. 14 коп., съ пива—80946 руб. 20 коп., со спичекъ—5334 руб. Остальная сумма—патентный сборъ.

Народное просвѣщеніе. Народное образованіе въ области раздѣляется на два вида: русское, находящееся въ вѣдѣніи М. Н. П., и туземное, коимъ вѣдаютъ мусульманскія духовныя учрежденія, городскія и сельскія общества и частныя лица.

Число русских учебных заведений въ 1908 году было 336, изъ нихъ 5 средне-учебныхъ. Общее число учащихся въ русскихъ учебныхъ заведеніяхъ состояло 6331 человекъ, изъ которыхъ 3652 дѣтей мужскаго пола и 2679 женскаго.

Туземныхъ-же учебныхъ заведеній насчитывалось—2191, въ томъ числѣ 30 русско-туземныхъ училищъ, съ 1257 учащимися мужскаго пола. Всего же во всѣхъ 2191 туземныхъ школахъ обучалось въ теченіе 1908 года—27216 дѣтей мужскаго пола и 5264—женскаго.

Народное здравіе. Для оказанія населенію врачебной помощи къ концу 1908 года въ области состояло 46 врачей-мужчинъ и 8 женщинъ, фельдшеровъ—51, фельдшерницъ и акушерокъ—38, зубныхъ врачей—12, дантистовъ—5, фармацевтовъ—29.

Число городовъ и населенныхъ мѣстъ, въ коихъ имѣются врачи, равняется 22.

Въ теченіе 1908 года зарегистрировано 238278 больныхъ (224861 въ 1907 г.), изъ которыхъ лѣчилося стационарно 5700 чел. и амбулаторно—232079 чел.

Изъ числа важнѣйшихъ заболѣваній являются: общія заразн. болѣзн. —58887 чел., изъ которыхъ 38441 болѣзн. лихорадкой и 10020—венерич. болѣзнями.

Въ 1908 г. была холера, которою заболѣло всего 451 чел. и умерло—277.

Въ области въ 22 мѣстахъ имѣется 22 больницы и приемныхъ покоевъ въ общей сложности на 817 кроватей. Пастеровская станція, на которой въ 1908 г. пользовалось прививками—458 чел., изъ нихъ 7 умерло. Родильныхъ домовъ и пріютовъ—4, на 34 кровати.

Стоимость содержанія медицинской части области для 1908 г. опредѣлилась въ 301195 руб. 93 коп.

Города области. Изъ 7 городовъ области только въ городѣ Ташкентѣ введено городское положеніе 1870 г. Въ остальныхъ же уѣздныхъ городахъ городское хозяйство находится въ вѣдѣніи администраціи при участіи выборныхъ отъ населенія депутатовъ.

Городскіе бюджеты очень ограничены и не могутъ покрыв-

вать всёхъ городскихъ нуждъ, почему благоустройство городовъ области, а въ томъ числѣ и гор. Ташкента, заставляетъ желать многого.

Бюджеты городовъ области за 1908 годъ представляются въ слѣдующемъ видѣ:

	<i>Приходъ.</i>	<i>Расходъ.</i>
Г. Ташкентъ	772139 р. 58 к.	772139 р. 58 к.
Ташкентскій уѣзд.		
(уѣзд.-гор. суммы)	69070 „ 18 „	18097 „ 80 „
г. Чимкентъ . . .	13284 „ 91 „	31225 „ 84 „
„ Туркестанъ . . .	30085 „ 95 „	26514 „ 44 „
„ Аулиеата . . .	96085 „ 83 „	41623 „ 52 „
„ Перовскъ . . .	36881 „ 56 „	26430 „ 65 „
„ Казалинскъ . . .	35441 „ 73 „	33299 „ 40 „
„ Петро-Александр.	20154 „ 80 „	19140 „ 54 „
Итого	1071247 р. 54 к.	968471 р. 77 к.

Гор. Ташкентъ.

Г. Ташкентъ (т. е. каменный городъ) принадлежит къ числу старѣйшихъ, но его древнѣйшая исторія недостаточно выяснена, по крайнѣй мѣрѣ до VII—VIII вѣка. Городъ взятъ штурмомъ русскими войсками въ ночь съ 14 на 15-е іюня 1865 г.

Ташкентъ расположенъ на плоской возвышенности на высотѣ 1500 фут. надъ уровн. моря, подъ $41^{\circ}20'$ сѣв. шир. и $38^{\circ}58'$ вост. долг. Средняя годовая температура*) (за 1877—1902) $+13,7^{\circ}$ (по Цельсію), при колебаніи по мѣсяцамъ отъ—1,3 (январь) до $+27,7^{\circ}$ (іюль). Высшая годовая температура (1877—1902) $+37,5^{\circ}$ (27 августа 1901 г.) до $42,6^{\circ}$ (21 іюня 1878 г.) и низшая— $13,6$ (27 дек. 1899) до $26,7^{\circ}$ (23 янв. 1900 г.). Средн. барометр. давл.—720,6 мм, колеб. 713,3 (іюль) до 725,5 (ноябрь); среднее годовое количество осадков*) (1893—1902 гг.)—356,4мм, колеб. 1,4—(авг.) до 67,4 (въ мартъ); средняя относит. влажн.—63%, колеб.—47 (іюль)—78% (январь).

Городъ раздѣляется на двѣ части—русскую и туземную. Населеніе города равно (къ 1 января 1909 г.)—191478 чел. об. пола, изъ нихъ 168918 муж. Въ русской части насчитывается 50431 чел. об. пола. По сословіямъ жители города распредѣляются такъ: дворянъ—4406 чел. об. п., духовенства—152, почетн. гражд.—1860, город. сослов. (вупц. и мѣщ.)—10369. сельск. сослов. 15054, военныхъ сослов.—6533, иностранцевъ—1521 и туземцевъ—150322 чел. об. пола. Въ туземной части—141047 чел. об. п., почти все сарты (140 тыс.). Заселенный районъ обѣихъ частей—не менѣе 60 кв. верстъ; вся же территория гор. Ташкента, на которую такъ или иначе

*) Все температурныя данныя для всехъ городовъ края выражены въ шкалѣ Цельсія, барометрическія—въ миллиметрахъ, а атмосферныя осадки высокой столба ихъ въ миллиметрахъ.

распространяется попечение городского обществ. управления, (черта города) равна 176 кв. верст. или 18325 десят., т. е. болѣе территоріи Москвы и Петербурга, вмѣстѣ взятыхъ.

Въ незаселенной части ведется культура садовъ, виноградниковъ и даже хлѣбовъ и хлопка, подъ что занимается болѣе 2000 дес.

Протяженіе улицъ въ русской части равно 117 вер., которыя на разстояніи 37,5 вер. шоссированы гравіемъ и около 2,5 вер.—настоящаго шоссе, остальная часть улицъ еще не замощена.

Русская часть Ташкента состоитъ изъ двухъ частей:—тѣсно, сравнительно, застроенной западной части, прилегающей къ крѣпости и болѣе старой по времени, и восточной, хорошо распланированной, обильно обсаженной растительностью и, вмѣстѣ съ тѣмъ, болѣе молодой части. Границей между ними можно считать Московскій проспектъ, въ срединѣ котораго находится Константиновскій скверъ. Западная часть разбита, въ большей своей части, на правильные квадраты, образованные двумя системами взаимно перпендикулярныхъ улицъ. Восточная часть разбита на кварталы двумя системами улицъ, изъ которыхъ одна представляется радіусами, исходящими, какъ изъ центра, изъ Константиновскаго сквера, а вторая система улицъ состоитъ изъ ряда концентрическихъ дугъ.

Растительности въ городѣ очень много и ея орошеніе часто придаетъ воздуху излишнюю сырость. Кромѣ Константиновскаго сквера, который со своей аллей шарообразныхъ карагачей служитъ украшеніемъ города, хороши также городской садъ, занимающій площадь въ $8\frac{1}{4}$ дес. по Московской, Николаевской, Куйлюкской и Куронаткинской ул.; Александровскій паркъ, сады при домѣ и дачѣ генераль-губернатора, дачѣ губернатора и паркъ при обсерваторіи.

Древесныя посадки придаютъ городу оригинальную и вмѣстѣ съ тѣмъ красивую внѣшность. Вдоль тротуаровъ, по обѣимъ сторонамъ улицъ, тянутся оросительные каналы (арыки) съ вѣчно текущою, за исключеніемъ зимы, водою, которую въ теченіе дня два раза поливаютъ улицы. Характерною особенностью Ташкентскаго климата является почти постоянное безвѣт-

ріе. Весна въ Ташкентѣ начинается обыкновенно въ началѣ марта и наступаетъ очень скоро. Въ маѣ мѣсяцъ уже наступаютъ жары, а въ іюнѣ всѣ, кто только можетъ, покидаютъ городъ, спѣша на дачи. Только со середины августа температура начинаетъ отпускаться и городъ оживаетъ.

Благоустройствомъ и чистотой городъ похвалиться не можетъ. Бюджетъ города—772139 руб. 58 коп. (1908 г.). Важнѣйшія статьи дохода: сборъ съ недвижим. имущества—337365 руб., съ торговли и промысловъ—42044 руб., съ городского имущества и оброч. статей—205564 руб., съ городскихъ предпріят.—116000 руб. Расходныя статьи: содержаніе город. обществ. управлен.—99982 руб., городск. полиціи—93757 руб., благоустройство города—172565 руб., содержан. городск. сооруженій—134981 руб., народное образованіе—65791 руб. медицинская, ветеринарная и санитарная части—90872 р. уплата долговъ—24866 руб.

Особенно выдающихся зданій въ городѣ нѣтъ. Красивѣе другихъ зданій—Ташкентскій военный Спасо-Преображенскій соборъ, дворецъ Великаго Князя Николая Константиновича, реальное училище, Казенная Палата, военное собраніе и домъ купца Д. Д. Захо. На главныхъ двухъ артеріяхъ—Кауфманской и Романовской улицахъ есть недурные магазины, особенно въ пассажѣ Арифъ-Ходжи. Изъ построекъ послѣдняго времени обращаетъ на себя вниманіе великолѣпное сооруженіе бойни, стоимость которой превышаетъ 400 тыс. руб. На бойнѣ ^{убивается} убивается ежегодно до 40 тыс. головъ крупн. рог. скота и до 136 тыс. мелкаго. Бойня оборудована по послѣднему слову техники и не уступаетъ лучшимъ бойнямъ въ городахъ Европейской Россіи.

Въ городѣ имѣется трамвай съ конной тягой на протяженіи 9 верстъ (отъ базара стараго города до вокзала и отъ Романовской улицы по Петербургской и Пушкинской до бани Матрикова. Въ недалекомъ будущемъ (года черезъ 2—3) линія трамвая будетъ продлена до 30 верстъ и перейдетъ на электрическую тягу.

Санитарное состояніе города нельзя признать удовлетвори-

тельными. Нечистоты вывозятся на свалочныя мѣста за городъ. Воду развозятъ водовозы, которую берутъ изъ Головачевскихъ ключей, дающихъ въ сутки до 20 тыс. ведеръ. Большинство населенія (все туземное и бѣднота въ русской части) пользуется водой изъ р. Салара, колодцевъ, а то и просто изъ артезовъ. Колодцевъ въ русской части города насчитывается—472, изъ которыхъ 37 даютъ негодную для питья воду; въ туземной части имѣется только 32 и то заброшенныхъ колодца.

Освѣщается городъ керосино-калильными и просто керосиновыми фонарями. Первыхъ насчитывается 395 фонарей (изъ нихъ 57 въ туземн. части) и вторыхъ 858 (изъ нихъ 724 въ туз. части).

Телефонъ—городское предпріятіе—въ 1909 году основательно переустроенъ на двухпроводную кабельную сѣть на 800 абонентовъ. Въ январѣ 1909 г. было 440 платныхъ и 76 бесплатныхъ абонентовъ.

Въ городѣ имѣется 54 фабрично-заводскихъ предпріятій, съ производительностью въ 2,5 мил. руб. Изъ наиболѣе крупныхъ являются: 2—винокуренныхъ, 9—пивоваренныхъ, 10—хлопкоочистительныхъ, табачныхъ—4, кожевенныхъ—8, типографій и литографій—10, спичечная фабрика—1.

Торговые обороты Ташкента достигаютъ 47 мил. руб. по ввозу и 2,5 мил. руб. по вывозу.

Въ городѣ дѣйствуютъ 4 банка (отдѣл. государственнаго, волжско-камскій-коммерческій, русско-китайскій, средне-азиатскій коммерческ. и Ташкентское общество взаимнаго кредита).

Всѣхъ имуществъ по русской части числилось къ 1 мая 1909 г.—2224, а по туземной части—42000. Жилыхъ домовъ въ русской части 4702, изъ которыхъ—185 жен. кирпича, 3423 сырцевого, 1093 каркасныхъ и глинобитныхъ и 5 деревянныхъ; въ туземной части жилыхъ домовъ—21392, изъ которыхъ только 17 домовъ жженнаго кирпича, остальные всѣ каркасные и глинобитные. Плата за квартиру въ русской части города въ мѣсяцъ: въ 2—3 комн.—20—30 руб., въ 4—5 комнатъ—40—60 руб., 6—8 комнатъ 60—100 руб. На окраинахъ города дешевле на 30—50⁰/₀.



Ташкентскій военный С.-Преображенскій соборъ.



Ташкентская Юсифо-Георгиевская церковь.
Первая по постройкѣ въ городѣ.

Православные храмы города Ташкента.

Въ русской части Ташкента, при 39 тысяч. христіанскомъ ея населеніи, изъ которыхъ 34582 православныхъ, кромѣ домовыхъ церквей (при двухъ гимназіяхъ, реальномъ училищѣ, учительской семинаріи, при городской тюрьмѣ, при военномъ госпиталѣ, при 1-й Туркестанской стрѣлковой бригадѣ, дисциплинарной ротѣ и кадетскомъ НАСЛѢДНИКА ЦЕСАРЕВИЧА корпусѣ)—есть четыре самостоятельныхъ приходскихъ храма. Домовыя церкви имѣютъ каждая свое специальное назначеніе для учащихся, хотя посѣщеніе и этихъ церквей доступно каждому желающему молиться.

Въ Ташкентѣ, какъ уже упомянуто, четыре приходскихъ православныхъ храма: Іосифо-Георгіевская приходская соборная церковь, Спасо-Преображенскій военный соборъ, освященный 11 іюля 1888 года, церковь во имя преподобнаго Сергія, освященная въ 1897 г. 24 апрѣля и Благовѣщенская желѣзно-дорожная церковь, построенная въ нѣсколькихъ шагахъ отъ вокзала Средне-Азіатской и Ташкентской желѣзныхъ дорогъ, освященная 23-го ноября 1899 года. Кромѣ этихъ храмовъ въ Ташкентѣ есть еще походная церковь (стрѣлковой бригады).

Первою въ Ташкентѣ была Іосифо-Георгіевская церковь. Съ этой церковью тѣсно связана исторія русскаго христіанскаго Ташкента и многія событія изъ жизни обитателей этого города. Вмѣстѣ съ тѣмъ эта церковь напоминаетъ русскому населенію о чудесномъ избавленіи Императора АЛЕКСАНДРА II, Царя Освободителя отъ угрожавшей ему опасности 4 апрѣля 1866 года. Храмъ былъ освященъ 22 декабря 1868 года. Іосифо-Георгіевская церковь—эта старѣйшій храмъ въ городѣ Ташкентѣ. Въ ней молились покорители Туркестана. Содержится она въ поразительной чистотѣ и образцовомъ порядкѣ и производитъ впечатлѣніе небольшого, но богатаго и, какъ принято въ такихъ случаяхъ говорить, благолѣпнаго въ всѣхъ отношеніяхъ храма. При церкви имѣется довольно большой хоръ. Потѣтъ онъ съ замѣчательнымъ искусствомъ и стройностью. Стѣны зданія Іосифо-Георгіевской церкви выстроены изъ сырцоваго кир-

нича на фундаментъ изъ булыжнаго камня и цоколь изъ жженнаго кирпича. Колокольня сложена вся изъ жженнаго кирпича въ 1877 году. Площадь, занимаемая церковью, составляетъ 50 квад. саж., что, по общепринятому разсету, было бы достаточно только для 800 молящихся, но въ воскресные и праздничные дни эта небольшая церковь бываетъ переполнена и молящимися, вмѣщая болѣе 1000 душъ. Ташкентскій климатъ благопріятствуетъ скопленію молящихся, позволяя совершать богослуженію при открытыхъ дверяхъ, а въ большіе праздники, особенно на Пасху, Вербное Воскресенье, въ день Преображенія, а также и въ день св. Троицы молящіеся густой стѣнной окружають церковь съ западной, южной и сѣверной сторонъ. Храмовой праздникъ этой церкви бываетъ 4 апрѣля. Настоятелемъ церкви состоятъ протоіерей Петръ Николаевичъ Богородицкій.

Ташкентскій Спасо-Преображенскій военный соборъ, построенный въ концѣ восьмидесятихъ годовъ истекшаго столѣтія, въ настоящее время представляетъ собою самый обширный и величественный храмъ во всей Средней Азіи. Стилль собора строго византийскій. Внутри храмъ весьма красивъ. Въ немъ три придѣла. Почти всѣ его иконы написаны знаменитымъ академикомъ Микѣшинымъ, а въ нарусахъ, подъ куполомъ—иконы Св. Евангелистовъ, написанныя супругой бывшаго генераль-губернатора, нынѣ покойной, Ольгой Ивановной Розенбахъ. При соборѣ, благодаря не малой матеріальной поддержкѣ со стороны Начальника края, имѣется прекрасно организованный церковный хоръ. Храмъ содержится въ образцовомъ порядкѣ. Присутствовать въ немъ за церковными богослуженіями, особенно когда поетъ хоръ, истинное наслажденіе. Вокругъ собора прекрасный садъ, а между храмомъ и домомъ генераль-губернатора большая площадь для военныхъ парадовъ. Внутренность собора поражаетъ своими лѣпными работами, самыя же стѣны обращаютъ на себя вниманіе своими многочисленными надписями изъ текста священнаго писанія. Весь иконостасъ имѣетъ строго византийскій стилль. Внутренняя обстановка собора отличается большимъ изяществомъ и богатствомъ и вся стоимость собора обшлась въ 211359 руб. Въ правомъ придѣлѣ, за правымъ клиросомъ, покоятся останки перваго Туркестанскаго Гене-



Ташкентская Сергиевская церковь.



Ташкентская вокзальная церковь.

раль-Адъютанта К. П. Фонъ-Кауфмана I, а далѣ покоятся останки его сподвижника — генераль-губернатора Н. А. Иванова. Напротивъ могилы К. П. Кауфмана, въ лѣвомъ придѣлѣ, находится могила протоіерея А. Е. Малова. Храмовой праздникъ собора бываетъ 6 августа. Настоятелемъ собора въ настоящее время состоитъ протоіерей Константинъ Николаевичъ Богородицкій.

Ташкентская церковь во имя преподобнаго Сергія заложена 22 іюля 1893 года и освящена 24 апрѣля 1897 года. Она построена на средства казны и обошлась болѣе 90000 руб. Роскошныя лѣпныя работы на потолокъ, множество библейскихъ текстовъ по стѣнамъ, чрезмѣрное обиліе свѣта и прекрасный, строго церковнаго характера иконостасъ, работы Сергіевской лавры, все это производитъ прекрасное впечатлѣніе во всѣхъ отношеніяхъ. Стѣны храма очень массивны и потому церковь громадная и величественная снаружи, невелика внутри (человѣкъ на 600). Храмовой праздникъ этой церкви бываетъ 25-го сентября. Настоятелемъ церкви состоитъ священникъ М. П. Омелюстый.

Заслуживаетъ также вниманія и Благовѣщенская вокзальная церковь—одна изъ новѣйшихъ въ Ташкентѣ (окончена постройкой въ 1899 г.). Прекрасная по своей архитектурѣ (въ легкомъ русскомъ стилѣ) и внутренней отдѣлкѣ, церковь эта замѣчательна въ томъ отношеніи, что въ ней введено электрическое освѣщеніе. Постройка этой красивой церкви производилась во время проведенія желѣзной дороги отъ Самарканда до Ташкента и при томъ на пожертвованія частныхъ лицъ, усердіемъ и стараніями инженера А. И. Урсати. Храмовой праздникъ этой церкви празднуется 25 марта. Настоятелемъ церкви состоитъ священникъ М. М. Андреевъ.

Для удовлетворенія религіозно-нравственныхъ нуждъ прочаго населенія христіанскихъ исповѣданій—въ Ташкентѣ имѣются: римско-католическій костелъ, (2300 чел. об. пола римск. катол. испов.), лютеранская кирка (186 лютеранъ) и временная армяно-григоріанская церковь (1222 армяно-григор. об. п.). Населеніе іудейскаго вѣроисповѣданія имѣетъ двѣ синагоги, изъ которыхъ

одна для европейскихъ евреевъ, а вторая — для бухарскихъ (евреевъ — 1792 об. пола).

Мусульманскихъ мечетей имѣется 349, изъ которыхъ 16 въ русской части. (Магометанъ-шитовъ — 140759 и сунитовъ — 10204 об. пола).

Учебныхъ заведеній: среднихъ — 5, съ 1948 учащ., изъ которыхъ 694 ж. п. (мужская и женская гимназія, реальное училище, кадетскій корпусъ и коммерческое училище).

Туркестанская учительская семинарія открыта 30 августа 1879 года; въ 1909 году исполнилось 30 лѣтъ ея существованія. При четырехъ классномъ составѣ — семинарія имѣетъ задачей приготовленіе начальныхъ учителей для русскихъ и туземныхъ школъ въ Туркестанскомъ краѣ; поэтому въ Туркестанской семинаріи, кромѣ предметовъ, общихъ для семинарій Имперіи, преподаются мѣстные инородческіе языки — сартовскій и персидскій.

Казенныхъ стипендій въ семинаріи 50, стипендій городскихъ, обеспеченныхъ собранными капиталами — 5. Число частныхъ стипендіатовъ и сверхштатныхъ воспитанниковъ — не ограничено. Всѣхъ учащихся въ четырехъ классахъ семинаріи 70.

Примыкающій къ класснымъ помѣщеніямъ интернатъ рассчитанъ на 60 воспитанниковъ; образцовое училище на 60 — 70 учащихся, съ трехгодичномъ курсомъ; ферма для практическихъ занятій воспитанниковъ садоводствомъ и огородничествомъ и классъ ручного труда при особомъ преподавателѣ.

Низшихъ учебныхъ заведеній 30, съ 2474 учащимися (изъ нихъ 1289 ж. п.), русско-туземныхъ — 7, съ 634 учащимися муж. пола.

Туземныхъ учебныхъ заведеній: медресе — 22 (1014 уч.), мектебе — 199 (4325 уч. муж. п.; и 1071 жен.), каръ-хане — 6 (183 уч.).

Въ городѣ дѣйствуетъ нѣсколько ученыхъ и благотворительныхъ обществъ: — Туркестанское сельско-хозяйств. общество, Туркестанскій Археологическій кружокъ, Туркестанской отдѣлы Императорскаго Русскаго Географическаго общества, Туркестанскій отдѣлъ Императорскаго Россійскаго Техническаго общества,



Туркестанская Учительская Семинарія

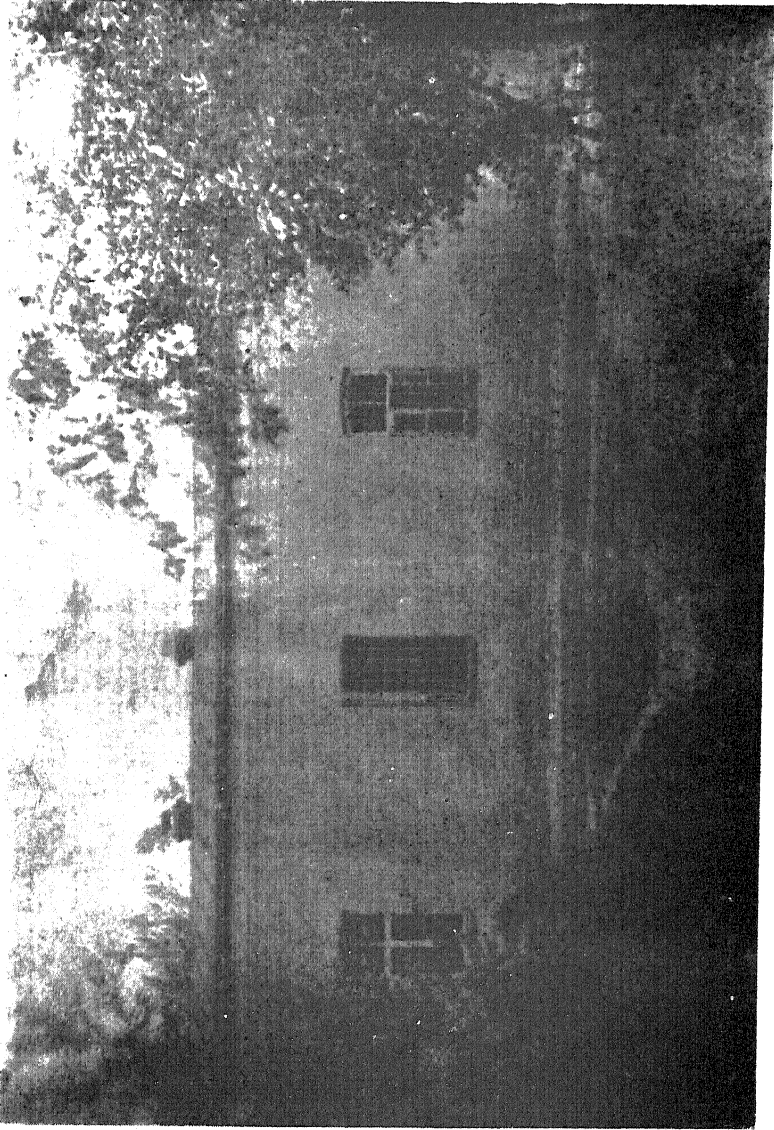

Ташкентский женский Николаевский общежительный монастырь (главный корпус).



Колокольня Ташк. женск. Никол. общежит. монаст.

Ташкентское отдѣл. общества Востоковѣдѣнія, Туркестанскій Педагогическ. кружокъ, Пушкинское общество по устройству чтеній, Туркестанское медицинск. общество, Туркестанское отдѣл. общества естествоиспытателей и врачей, Туркестанское общество поощренія коннозаводства, Ташкентское охотничье общество, Драматическое общество „Волна“, Туркестанское благотворительное общество, Благотворительное общество „Маякъ“, Туземное благотворительное общество „Помощь“ и пр.

Въ городѣ имѣется астрономическая и физическая обсерваторія, хорошо обставленная астрофизическими и сейсмическими инструментами.

Туркестанская публичная библіотека и музей. Въ библіотекѣ имѣются 22160 названій разныхъ книгъ русскихъ и иностранныхъ и, кромѣ того, до 500 арабскихъ, турецкихъ и персидскихъ книгъ и рукописей.

Въ разныхъ отдѣлахъ библіотеки числится книгъ: богословіе и философія—250 названій, правовѣдѣніе и политическія науки—112, исторія—369, народ. просвѣщен.—75, географія—348, военныя науки—92, врачебныя науки—163, естеств. науки—262, математика—97, технологія—286, сельск.-хозяйст. и охота—76, языкованіе—118, словесность—14835, періодическія изданія—3030.

Въ 1908 г. было выдано для чтенія на домъ 20113 томовъ. Подписчиковъ состояло—771 чел. Читальный залъ посѣтило—5310 чел.

Въ публичной библіотекѣ имѣется много дорогихъ и рѣдкихъ изданій и, кромѣ того, много альбомовъ этнографическихъ и историческихъ. Особую цѣнность и рѣдкость (шпіса) представляетъ такъ называемый „Туркестанскій Сборникъ“, составленный изъ журнальныхъ статей и газетныхъ вырѣзокъ, касающихся Туркестанскаго края. Къ 1 сентября 1909 г. этихъ сборниковъ имѣлось 505 томовъ. Пользованіе сборниками возможно только въ зданіи библіотеки.

Кромѣ Публичной, библіотеки имѣются при мужской гимназіи (5713 назв. книгъ и брошюръ въ фундамент. библ. и 3945 въ ученичesk.), женской гимназіи (4719 назв. фонд. библ. и 4699 — ученич.), реальномъ училищѣ (4699 назв. фонд. библ. и 1466 —

ученическ.), учительск. семинаріи (3640 назв. въ фонд. библ. и 1940 назв. книгъ и брошюръ въ ученическ. библ.).

Кромѣ того, есть небольшія бібліотеки при церквахъ и чизшихъ училищахъ, при войсковыхъ управленіяхъ и отдѣльных частяхъ войскъ, при штабѣ округа, военномъ собраніи, при административныхъ учрежденіяхъ, ученыхъ обществахъ и частная бібліотека подъ назв. „Новая бібліотека“, которая отпускаетъ книги для чтенія на домъ.

У многихъ отдѣльныхъ лицъ имѣются небольшія собранія книгъ по беллетристивъ и научнаго содержанія, а два собранія ученыхъ и научныхъ сочиненій (Н. В. Дмитровскаго и Н. Ф. Петровскаго) представляютъ драгоценную рѣдкость.

Музей при Туркестанской публичной бібліотекѣ открыва-ется каждое воскресенье для бесплатнаго посѣщенія его публикой. Въ 1908 г. музей былъ открытъ только съ 8 іюня вслѣдствіе ремонта, и до конца года музей посѣтило 10010 чел., изъ которыхъ 6739 европейцевъ и 3271 туземецъ.

Въ Ташкентѣ издаются газеты: „Туркестанскія Вѣдомости“, „Военная Газета“, „Туземная Газета“, „Туркестанскій Курьеръ“, „На Рубежѣ“ и журналъ „Туркестанское Сельское Хозяйство“ (журналъ выходитъ ежемѣсячно).

На сколько духовныя потребности не-туземнаго (русскихъ, вообще европейцевъ) населенія г. Ташкента удовлетворяются разнаго рода печатными произведеніями, можно хотя приблизительно судить и по слѣдующимъ даннымъ о количествѣ періодическихъ изданій (газетъ, журналовъ и пр.), получавшихся въ теченіе 1908 г. въ Ташкентѣ, кромѣ мѣстныхъ изданій.

Такихъ изданій получено жителями гор. Ташкента всего 3708 наименованій, изъ которыхъ 1762 ежедневныхъ (газетъ), 1376—еженедѣльныхъ изданій, 195—двухнедѣльныхъ и 375 ежемѣсячныхъ. Изъ числа получавшихся газетъ первое мѣсто по количеству подписчиковъ принадлежитъ „Новому Времени“—263, затѣмъ слѣдуютъ: „Биржевыя Вѣдомости“—251, „Русское Слово“—205, „Свѣтъ“—180, „Русскія Вѣдомости“—48, „Инвалидъ“,—70, „Голосъ Москвы“—41, „Русь“ и „Рѣчь“ по 30 экз., „Слово“—21. Всѣ же прочія газеты въ количествѣ мѣсе 10—20. Изъ еженедѣльныхъ журналовъ; „Нива“—385

экз. „Родина“—175, „Вокругъ Свѣта“—87, „Природа и Люди“—119, „Развѣдчикъ“—57, „Задушевное Слово“—54, „Родная Рѣчь“—53, „Паломникъ“—48, „Стрекоза“—28, „Витязь“—30. Всѣ остальные—въ количествѣ отъ 4 до 15.

Изъ двухнедѣльныхъ изданій: „Пробужденіе“—63, „Охотничій Вѣстникъ“—50, „Модн. Кур.“—15, „Извѣстія по Литературѣ“—15, „Новое въ Медицинѣ“—12. „Дѣтскій міръ“—11. Прочія—по 7—8 экз.

Мѣсячныхъ изданій: „Современный Міръ“—60, „Инженерный журналъ“—40, „Медицинскій журналъ“—42, „Русская Мысль“—39, „Русское Богатство“—36 и пр.—въ количествѣ не менѣе 10 экз.

Такимъ образомъ, на каждыя 10 человѣкъ обоего пола (считая до 40 тыс. русск. населенія въ Ташкентѣ) приходится всего лишь по одному экземпляру періодическихъ изданій.

Несмотря на сравнительную многочисленность населенія города, общественная жизнь въ немъ развита слабо. Улицы не отличаются людностью. Послѣ 10 час. вечера рѣдко можно встрѣтить гуляющихъ. Только въ городскомъ саду лѣтомъ горожане проводятъ вечера, посѣщая лѣтній театръ и синамотографы. Эстетическія потребности обывателя удовлетворяются нѣзкими артистами и мѣстными любителями театральнаго искусства. Для постановки спектаклей и концертовъ имѣются 4 сцены: въ военномъ, общественномъ и коммерческомъ собраніяхъ и въ лѣтнемъ театрѣ.

Въ Ташкентѣ сосредоточены всѣ центральныя учрежденія административнаго, военнаго, финансоваго, медицинскаго, контрольнаго и другихъ управленій Туркестанскаго края, за исключеніемъ только высшаго представителя духовнаго вѣдомства—Туркестанскаго и Ташкентскаго епископа, который проживаетъ въ гор. Вѣрномъ, Семирѣченской обл. Въ Ташкентѣ пребываетъ Генераль-Губернаторъ, его Помощникъ и Военный Губернаторъ Сыръ-Дарьинской обл. Такое положеніе дѣлаетъ г. Ташкентъ столицей Туркестанскаго края и городъ этотъ отличается отъ другихъ городовъ Туркестана сравнительно болѣе шумною жизнью.

Управление Сырь-Дарьинской области.

Г. ТАШКЕНТЬ.

*Военный Губернаторъ Сырь-Дарьинской области—Числя-
щійся по Генеральному Штабу, Генераль-Лейтенантъ*

Михаиль Яковлевичъ Р О М А Н О В Ъ,

(Квартира Губернатора—Кауфманск. просп., казен. домъ № 11,
телефонъ № 317).

Чиновники особыхъ порученій при Военномъ Губернаторѣ: Стар-
шій—кап. Ник. Евс. Колесниковъ, Младшій—кр. Ник. Серг. **Благининъ.**

Переводчикъ при Военномъ Губернаторѣ (вакансія).

Сырь-Дарьинское Областное Правленіе.

(Романовск. ул., казен. д., телеф. № 131).

Помощникъ Военнаго Губернатора—полковникъ
Сергѣй Андреевичъ ГЕШПЕНЕРЪ

Советники: полк. Дм. Степ. **Соколовъ**, подп. Ив. Льв. **До-
линскій.** Областной Инженеръ (онъ-же Начальникъ Строительнаго
Отдѣленія Областного Правленія) — полк. Ник. Ив. **Габбинъ.** Област-
ной Архитекторъ — подп. Ричардъ Ив. **Зарано-Зарановскій.** Младшіе
инженеры: ка. Ник. Ник. **Ботвининъ**, ка. Ив. Антон. **Козловскій.**
Младшій архитекторъ — ттс. Ив. Ант. **Марневичъ.** Завѣдывающій
ирригаціей—гс. Юрій Фед. **Бончъ-Осмоловскій** Ирригаціонный тех-
никъ—ттс. Влад. Ал-др. **Петровъ.** Областной врачъ—кс. Вас.
Як. **Сандрыгайловъ.** Дѣлопроизводитель изъ врачей — сс. Георг. Ив.
Гизлеръ. Врачъ для командировокъ — кс. Митр. Вас. **Дроздовъ** Об-
ластной ветеринарный инспекторъ — сс. Стан. Стан. **Здзеницкій.**
Старшій землемѣръ — кс. Пет. Ал-др. **Шелешковъ.** Областной тех-
никъ — ка. Мих. Ал-др. **Мельниковъ.** Дѣлопроизводители: ка. Альф-
редъ Ив. **Вышковскій**, ка. Людвигъ Конст. **Вюрковскій**, ттс. Влад.
Влад. **Наливкинъ**, гс. Влад. Петр. **Васильевъ**, гс. Степ. Афан. **Мо-
щенко**, кр. Гр. Фед. **Стальмашевскій.** Бухгалтеръ (онъ-же приходя-
расходчикъ) — ттс. Ал-др. Вас. **Тузиновъ.** Помощн. Дѣлопроизв.:
кр. Серг. Григ. **Бурановъ**, кр. Ив. Вас. **Коваль**, нч. Вас. Фед. **Ни-**

китченковъ, нч. Фр. Ив. **Борисовъ**, кр. Ал-др. Сем. **Харчевъ**, нч Илья Ив. **Новиковъ**. Журналистъ — ттс. Григ. Никит. **Никулинъ**. Помощн. журналиста (онъ-же Архивариусъ) — ттс. Мих. Андр **Демьяновичъ**. Переводчикъ — кр. Искандеръ Мухамед. **Айдаровъ** Межев. щики: ка. Егоръ Герм. **Люлякъ**, гс. Ник. Мих. **Селиховичъ**, гс. Ал-др. Пав. **Павловъ**, нч. Ив. Пав. **Масловскій**. Чертежн. — Ив. Матв. **Леонтьевъ**.

Дѣлопроизводство по Вѣдомству Главнаго Управленія Землеустройства и Земледѣлія при Сыръ-Дарьинскомъ Областномъ Правленіи. И. об. Управляющаго Государственными Имуществами въ области — Помощникъ Губернатора Сыръ-Дарьинской области — полковникъ Серг. Андр. **Геппенеръ**. Чиновникъ по сельско-хозяйственной и оброчной частямъ — ка. Ник. Ник. **Александровъ**. Дѣлопроизводитель — кр. Ив. Карл. **Блакъ**. Помощникъ дѣлопроизв. — нч. Вас. Ал-сѣв. **Дементьевъ**.

Сыръ-Дарьинскій Областной Статистическій Комитетъ.

(Зданіе Областного Правленія).

Предсѣдатель Комитета - Военный Губернаторъ. **Непременные члены** по должности: Помощникъ Военнаго Губернатора, Управляющій Туркестанскою Казенною Палатою, Дирикторъ народныхъ училищъ Сыръ-Дарьинской обл., Управляющій Туркестанскою Контрольною Палатою, Управляющій Акцизными сборами Туркестанскаго края, Сыръ-Дарьинскій Областной врачъ, Ветеринарный инспекторъ, Ташкентскій городской голова, Начальникъ Туркестанскаго Таможеннаго Округа. Дѣйствительный членъ по должности - Завѣдывающій переселенческимъ дѣломъ въ Сыръ-Дарьинскомъ районѣ. Дѣйствительные члены по выбору: Директоръ Туркестанской Учительской семинаріи — дсс. Ник. Пет. **Остроумовъ**, отставной кс. Аду-Бекръ Ахмедж. **Диваевъ**, протоіерей Конст. Ник. **Богородицкій**, подп. Ив. Льв. **Долинскій** (совѣтн. Обл. Правлен.), ка. Ст. Юс. **Ночанъ** (полиціймейст. рус. част. г. Ташкента), Ал-др. Поликар. **Шишовъ** (докторъ), Митр. Вас. **Дроздовъ** (докторъ), Ник. Ник. **Александровъ** (областн. агрономъ), Бор. Яросл. **Корольковъ** (горный инженеръ), Рих. Рих. **Шредеръ** (агрономъ), Мат. Ив. **Дорофеевъ** (бывш. Начальникъ Туркестан. почт.-тел. округа), Фед. Мир. **Женжуристъ** (пом. Упр. Турк. Каз. Пал.) (Непремѣн. членъ Совѣт. Турк. Ген. Губ.) и податные инспектора Сыръ-Дарьинской области: А. М. **Оракуловъ**, А. А. **Фрей**, В. М. **Галинъ**, П. Л. **Гернъ**, П. П. **Огородниковъ**, П. В. **Панаіотъ Мироничъ**. В. І. **Соркинъ**, Секретарь Комитета - Ив. Ефм. **Ступаневъ**.

Временное Поземельно-Податное Отдѣленіе при Областномъ Правленіи.

Начальникъ отдѣленія—сс. Гавр. Ник. **Усозъ**. Дѣлопроизводитель—кр. Илья Моис. **Гладышевъ** (и. д.). Помощникъ дѣлопроизводителя—кр. Георг. Вас. **Вигандтъ** (и. д.).

Временная поземельно-податная комиссія. Комиссары: дсс Пет. Ал-др. **Фонъ-Швенцонъ**, кс. Георг. Вас. **Барановскій** пдп. Пет. Сем. **Снварскій** пдп. Ник. Брон. **Рубахъ** пдп. Ал-др. Ив. **Выгорницкій**.

Начальники съемочныхъ отдѣленій: сс. Ал-др. Ив. **Городецкій**, сс. Вас. Апол. **Андреевъ**, подп. Ал-др. Тим. **Жуковскій** (и. д.), ттс. Ал-др. Серг. **Леонтьевъ** 1-й, кск. Фед. Мих. **Леонтьевъ** 2-й

Землемѣры: гс. Дм. Вл. **Кунинскій**, гс. Ник. Мих. **Гиршъ**, нч. Ив. Ал-др. **Городецкій**, кр. Анат. **Заблоцнй**, нч. Пав. Наум. **Юдинъ**, кр. Влад. Пав. **Свѣшниковъ**, гс. Вик. Мих. **Артемьевъ**, кр. Ал-др. Митр. **Девлишевъ**, кс. Вяч. Ив. **Нуликовъ**, кр. Вас. Вик. **Эдилевъ**, кр. Пет. Алс. **Ястребовъ**, кр. Ник. Пет. **Соколовъ**, кс. Леонт. Ал-др. **Ляпуновъ**, кс. Георг. Калин. **Пахотинъ**, кр. Пав. Фед. **Ушановъ**, кр. Бернг. Як. **Аболънь**, кр. Влад. Пав. **Алисовъ**, гс. Григ. Дм. **Канауридзе**, кр. Пав. Ник. **Романюкъ**, нч. Леон. Мат. **Думчусъ**, ка. Діом. Анд. **Любомудровъ**, кр. Як. Ив. **Осиповъ**, кр. Ст. Мих. **Банъ**, кс. Янъ Ян. **Прейманъ**, ттс. Влад. Ив. **Михайловъ**, кр. **Руль**, кр. **Набловъ**, нч. **Паршаковъ**.

Управленіе города Ташкента.

(Обуховск. ул., д. 2-9, телеф. 292.)

Начальникъ города—полк. Ник. Клавд. **Калмаковъ**. Помощникъ начальника города—кс. Вл. Серг. **Стрѣченевскій**. Секретарь Управленія—ттс. Гавр. Іан. **Голубевъ**. Письмоводители: гс. Дм. Дм. **Лавровъ**, кр. Пет. Исаев. **Голосконовъ**. Письменный переводчикъ—кр. **Ишаевъ**.

Полицейское управленіе русской части. (Шахриязбск. ул., телефонъ 210). Полицеймейстеръ—ка. Степ. Осип. **Кочанъ**. Городовой врачъ—сс. Гр. Георг. **Феглеръ**. Полицейскіе пристава: 1-го уч. кр. Вл. Пет. **Новдышевъ**, 2-го уч. кр. Фед. Мат. **Тушмановъ**. Пом. полиц. приставовъ: кр. Сул. **Яушевъ**, кр. Пав. Пал. **Сорвинъ**. Секретарь полицейскаго управленія—кгср. Вяч. Африк. **Самострѣловъ**. 1 уч. пункт. ветерин. врачъ—ка. **Безвуглый**, 2 уч.—кск. Ал-др. Конст. **Энглези**.

Полицейское управленіе туземной части. (Дусарагазешск. ч., телефонъ 275). Полицеймейстеръ—подполк. Влад. Пав. **Колосовскій**. Полицейскіе пристава: ка. Пав. Афан. **Лундинъ**, гс. **Моча-**

ловъ. Пом. полиц пристав.: кр. Серг. Григ. **Димитріевъ**, ка. Меч. Владис. **Понтусъ**. Секретарь полиц. управленія — кр. Юр. Отг. **фонъ-Трентовіусъ**.

Ташкентская Тюрма.

(Московск. ул., телеф. № 3).

Начальникъ тюрмы — пор. Акимъ Пет. **Андріевскій**. Помощникъ его — кр. Никаноръ Фед. **Добшинскій**. Настоятель Покровской церкви при тюрмѣ — свящ. Ксеноф. Андр. **Боголюбовъ**.

Ташкентскій Окружный Судъ.

(Куропаткинск. ул., телеф. № 35).

Предсѣдатель — дсс. Ник. Мих. **Захаровъ**. Члены суда: сс. Ник. Дм. **Вознесенскій**, сс. Клавд. Ефим. **Гороховскій**, сс. Влад. Рудол. **Рыковскій**, клс. Мих. Ив. **Чубаровъ**, клс. Ник. Анд. **Бѣлозерскій**, Вл. Алс. **Тизенгаузенъ**. Секретари Окружнаго суда: клр. Евг. Ал-др. **Ниловъ**, нч. Ив. Пет. **Милаховъ**, Помощники секрет.: гс. Алс. Алс. **Паршинъ**, гс. Гріа Карп. **Агаревскій**, **Федяевъ**, **Кросинъ**, Переводчикъ — Баялы Ираліевичъ **Иралинъ**.

Прокуроръ Окружнаго Суда — нс. Ал-др. Ив. **Адамовъ**. Товарищи Прокурора: Вас. Ал-др. **Барановскій**, нс. Хриз. Фридр. **Янсъ-Тыръ**, кск. Кап. Никтонол. **Агѣевъ**, ттс. Мих. Ник. **Ульяновъ**. Секретарь при Прокурорѣ — гс. Ив. Ник. **Васильевъ** Судебный слѣдователь по особо важнымъ дѣламъ — ка Евг. Ал-др. **Стати**. Судебный слѣдователь — кск. Ал-др. Ак. **Андреевскій**. Добавочные Мировые Судьи — Бор. Сер. **Ивановъ**, Вен. Ник. **Эльбидинъ**.

Нотариусы гор. Ташкента: Сем. Еф. **Гнѣдовскій**, Ив. Франц. **Касперовичъ**, Георг. Фридрих. графъ **Ламздорфъ**.

Судебные пристава: 1 участка — гс. Ал-др. Пет. **Ивановъ**, 2 участка — кск. Владис. Фелик. **Томашевскій**, 3 участка — ттс. Владис. Калесаѣнт. **Шверинъ**, Ал-др. Спир. **Бѣлоусовъ**.

Присяжные повѣренные округа Ташкентской Судебной Палаты
Присяжные повѣренные: Мих. Ив. **Буновскій**, Мих. Мих. **Федоровскій**, Ник. Ив. **Закаменнй**, Георг. Вильг. **Ливенсонъ**, Дм. Дм. **Галенкинъ**, Ив. Генр. **Глиндеманъ**, Георг. Дав. **Кржижевскій**, Пав. Пав. **Ивановъ**, Серг. Сем. **Мельниковъ**, Григ. Сем. **Рейсеръ**, Никан. Ст. **Черданцевъ**, Олимпъ Пет. **Соколовъ**, Ив. Конст. **Оппоковъ**. Помощники присяжныхъ повѣренныхъ: Левъ Мих. **Герценштейнъ**, Иннок. Владисл. **Худашъ**, Ив. Вац. **Чарковскій**, Ал-др. Вит. **Новгородскій**, Ал-др. Георг. **Малиновскій**, Вик. Вас. **Парадоксовъ**, Мих. Исаак. **Броверманъ**, Ник. Ник. **Остроумовъ**.

Мировые судьи Ташкентскаго уѣзда. 1-го участка—нс. Пет. Як. Мануиловъ. 2-го уч.—ка. Станис. Фом. Свидерскій, 3-го уч.—кс. Ник. Сем. Гнѣдовскій, 4-го уч. ка. Георг. Ив. Оранскій, 5-го уч.—нс. Дм. Пав. Егоровъ, 6-го уч.—Эм. Ферд. Блэхъ, 7-го уч.—нс. Ст. Мих. Панась, 8-го уч.—нс. Ст. Юс. Глусскій, 8-го уч.—кс. Ал-др. Ал-др. Кирпичниковъ, 10-го уч.—кс. Ал-др. Ал-др. Барковскій.

Ташкентское Областное Казначейство.

(Хивинск. ул., д. № 74, телеф. № 258).

Казначей—нс. Як. Вас. Новицкій. Старшій бухгалтеръ—ка. Андр. Ануф. Бутовичъ. Старшій кассиръ—гс. Вл. Анеподис. Платоновъ. Бухгалтеры I разряда: нс. Рк. Осип. Фляттъ, ка. Ал-др. Ив. Марковъ, клр. Ник. Алс. Кошкарковъ. Кассиры I разряда: кск. Ал-др. Ник. Овсянниковъ, (одна вакансія). Бухгалтеры II разряда: клр. Ал-др. Сем. Груздевъ, Мих. Тимоф. Ларцевъ. Кассиръ II разряда—клр. Ал-др. Алс. Бажановъ. Письмоводитель—нч. Ник. Ив. Соколовъ. Счетный чиновникъ—кр. Ал-др. Фед. Шведовъ.

Податные Инспектора Сыръ-Дарьинской области: сс. Пет. Ник. Огородниковъ (Аулізата), ка. Пав. Григ. Тимофеевъ (Ташкентъ), ка. Пет. Адольф. Гернь (Чимкентъ), сс. Бор. Юс. Сорнинъ (Казалинскъ), нс. Вл. Мар. Галинь (Петръ-Александровскъ), нс. Аф. Мат. Орануловъ (Ташкентъ), ттс. Ник. Вл. Панаіотъ-Мироничъ (Перовскъ) Помощникъ податного инспектора въ Ташкентѣ—гс. Конст. Пав. Сергѣевъ.

Ташкентское отдѣленіе Государственнаго банка.

(Николаевская ул., противъ Конст. сквера).

Управляющій—сс. Вас. Ник. Поповъ. Контролеръ—нс. Мих. Гавр. Ширяевъ. Бухгалтеръ—нч. Мих. Мих. Дмитріевичъ. Кассиръ—кс. Юр. Осип. Янубовскій. Секретарь—нс. Ник. Ник. Маевскій. Переводчикъ—ккс. Ибніам. Таш. Сейфуллинъ. Помощники контролера: клс. Фед. Мих. Кадулинъ, нч. Алс. Феок. Смирновъ. Помощники бухгалтера I разряда: клр. Фед. Григ. Степановъ, клр. Ал-др. Дм. Гречищевъ, ттс. Вл. Викт. Знаменскій. II разряда: гс. Фед. Ив. Стрѣлковъ, клр. Ник. Григ. Валовневъ, нч. Ос. Пет. Красильниковъ, нч. Феоф. Роман. Морозовъ, клр. Евг. Степ. Левишинъ. III разряда: гс. Авг. Денис. Эрмъ, клр. Сав. Евстиг. Парашинъ, клр. Осм. Абдрах. Булатовъ, нч. Кир. Варф. Быгаевъ, клр. Евг. Георг. Цедейко, нч. Ник. Евт. Софьинъ, нч. Пав. Серг. Мироновъ, клр. Пав. Пав. Егоровъ. Помощники кассира I раз.

гс. Пав. Алс. **Богдановъ**. II разряда: ка. Ив. Адольф. **Гартвигъ**, клр. Вас. Як. **Чумаковъ**, III разряда: нч. Мих. Вас. **Лысенко**, нч. Пав. Степ. **Шевелевъ**.

Управление акцизными сборами I округа.

(Воронц. пр., д. № 45).

Окружный Надзиратель—тгс. Леон. Викт. **Троицкій**. Старшіе помощники: 1 участка—тгс. Конст. Мих. **Райскій**, 2 участка—тгс. Ал-др. Максим. **Келеръ**, нс. Серг. Алс. **Ивановъ**, нч. Владисл. Мат. **Струпинскій**. Дѣлопроизводитель нч. Владис. Ник. **Рудзскій**.

Ташкентская почтово-телеграфная контора I класса.

(Московск. просп., д. № 39, телеф. 30).

Начальникъ конторы—сс. Аолес. Станисл. **Закржевскій** Помощникъ его—клс. Геор. Як. **Евневичъ**.

Старо-Ташкентская почтово-телеграфная контора 6 класса.

(Стар. Ташкентъ, махал. Ходжа-Маликъ).

Начальникъ конторы—гс. Ник. Ив. **Синяновъ** И. д. Помощ. нач. конт.--нч. Евг. Ив. **Кудрявцевъ**. Почтово-телегр. чиновникъ—Ал-др. Ив. **Красюкова**.

Ташкентскій НАСЛѢДНИКА ЦЕСАРЕВИЧА кадетскій корпусъ.

(Кладбищенск. ул., каз. д., телеф. № 128).

Директоръ корпуса—ген.-м. Вл. Матв. **Фонъ-Кохъ**. Инспекторъ классовъ—полк. Евг. Анд. **Малиновскій**. Ротные командиры: 2 роты—полк. Пав. Евг. **Хмырозъ**, 3 роты—пдп. Вас. Степ. **Яновлевъ**, 1 роты—пдп. Мих. Каэтан. **Герштенцевейгъ**. Офицеры воспитатели: пдп. Вен. Дмит. **Чемякинъ**, пдп. Ник. Ал-др. **Сотенскій**, пдп. Ал-др. Конст. **Лазаревъ**, пдп. Адамъ-Каз. Ант. **Маковецкій**, пдп. Ив. Як. **Зарубинъ**. Помощ. инспектора классовъ—пдп. Алс. Вл. **Синстель**. Офицеры воспитатели: пдп. Вл. Каэт. **Герштенцевейгъ**, пдп. Вл. Ипат. **Васильевъ**, пдп. Дм. Вл. **Бутенно**, кап. Фед. Пет. **Рынежневъ**, кап. Анат. Андр. **Плехановъ**, кап. Сер. Вл. **Савицкій**, Смотритель зданій и казначей—кап. Ник. Вас. **Малковъ**. Завѣдывающей обмундированіемъ—кап. Ник. Дм. **Арсеньевъ**. Законоучитель и настоятель Алексѣевской церкви при корпусѣ—прот. Ник. Степ. **Гринкевичъ**. Штатные преподаватели: сс. Ник. Алс. **Зарудный**, сс. Илья Фом. **Горскій**, кс. Леон. Влад. **Смирновъ**, клс. Юс. Адриан. **Березовскій**. Шт. препод. пѣнія—ка. Ник. Егор. **Вифляевъ**, Штатные преподаватели: ка. Эдуар. Ал-др. **Луп-**

пiанъ, ка. Леон. **Ив. Пальминъ**, нч. Эдуар. Гот. **Гоферъ**, нч. Эм. Юл. Яков. **Мельнгайлисъ**, нч. Сер. Пет. **Юдинъ**, нч. Пет. **Ив. Ульяновъ**, нч. Пав. Троф. **Иваницкій**. Старшій врачъ—сс. Влад. Вас. **Малининъ**, Младшій врачъ—клс. Ал-др. Ал-др. . Секретарь—ттс. Григ. Пет. **Колбасинъ**. Бухгалтеръ—ка. Евст. **Ив. Залдастановъ**. Экономъ—ттс. Алс, Макс. **Тарасовъ**

Ташкентская мужская гимназія.

(Кауфманск. скверъ, каз. д., телеф. № 208).

Директоръ—дсс Евг. Анд. **Вознесенскій**. Ис. об. инспектора—сс. Алс. Арсен. **Новиковъ** Законоучитель—прот. Серг. Степ. **Уклонскій** (онъ-же настоят. домов, Михаила Архангела церк. при гимназіи).

Преподаватели: Математики—Ник. Ст. **Назаровъ**, Древнихъ языковъ—сс. Ник. Вас. **Кореньковъ**. Рисованія, черченія и чистописанія—сс. Дм. Вас. **Назаровъ**. Нѣмецкаго языка—сс. Ал-др. Фед. **Летцъ**. Математики и физики—сс. Пет. Христ. **Бирненталь**. Русскаго языка—клс. Сер. Сер. **Софоновъ**. Исторіи и географіи—ка. Сем. Мих. **Абрамовъ**. Французскаго языка—Мих. Ал-др. **Волновъ**. Русскаго языка и словесности—Ник. Вас. **Шиманскій**. Паралельныхъ классовъ—нч. Ник. **Ив. Балашевъ**. И. д. учителя приготовительнаго класса и помощникъ классныхъ наставниковъ—тт. Тим. Еф. **Пастѣчникъ**. Помощ. клас. наставн. и учит. пѣнія—клр. Вас. Вик. **Переттъ**. Помощникъ классныхъ наставниковъ—нс. Сем. Иг. **Кутитонскій**. И. д. письмоводителя и бухгалтера—Мак. Ден. **Чеченевъ**. Врачъ—клс. Ал-др. Ник. **Колпаковъ**.

Ташкентское реальное училище.

(уг. Махрамск. и Константиновск. ул. № 1).

Покровитель училища—Его Высочество Эмиръ Бухарскій **Сейдъ-Абдуль Ахадъ-Ханъ**. Директоръ—дсс. Алекс. Конст. **Кедровъ**. И. об. Инспектора—клс. Арк. Павл. **Ростковскій**. Законоучитель—свящ. Алекс. Ник. **Покровскій** (онъ-же настоятель Покровской домовою церкви при училищѣ).

Преподаватели: Рисованія—состоящій въ VIII классѣ, Ив. Сем. **Казановъ**. Исторіи и географіи—нс. Евг. Пет. **Виноградовъ**. Нѣмецкаго языка—состоящій въ VIII классѣ, Гер. Эдуар. **Козанъ**. Математики и физики—состоящій въ VIII классѣ, Всев. Ив. **Романовскій**. Математики—кск. Яросл-Мар. Юс. **Авгулисъ-Авгулевичъ**. Учитель приготовительнаго класса—ка. Вл. Льв. **Мясниковъ**. Помощники классныхъ наставниковъ; нс. Вл. Мих. **Пря-**

нишниковъ, пор зап. Ал-ндр. Пет. Ковецкій. Письмоводитель — заур. воен. чинов. зап. Ал-др. Ст. **Замятинъ**. Врачъ —нс. Ив. Иппол. **Зарудницій**. Англійскаго языка—Елиз. Мих. **Романова**. Французскаго языка: Там. Конст. **Гилева**, Раф. Раф. **Стифель**. Русскаго языка —нс. Мих. Ив. **Топольскій**. Гигіены — орд. Ташк. воен. госп. Андр. Мих. **Зубовъ**. И. д. преподавателя сартовскаго языка—сост. въ распорядж. Турк Генер.-Губерн.нс. Таиръ бекъ **Ніясбековъ**. Учитель гимнастики — прап. зап. Вас. Анд. **Есиповъ**. Преподаватель законовѣдѣнія—чл. Ташк. Судеб. Палат. сс. Ив. Вас. **Бѣляевъ**. Учитель пѣнія и музыки—нч. Пет. Ив. **Ульяновъ**. Врачъ по глазнымъ болѣзнямъ—клс. П. В. **Модестовъ**. Врачъ по зубнымъ болѣзнямъ—Клав. Григ. **Митрофанова**. 3-й помощ. клас. наставн — нч. Вл. Ив. **Гавриловъ**

Ташкентская женская гимназія.

(Кауфманскій сквер., телеф. 34).

Директоръ — сс. Мих. Фед. **Дьяконовъ**. Главная Надзирательница — вдова кап. Евд. Ив. **Сумеркова**. Законоучитель —свят. Гр. Як. **Брицкій** (настоятель Покровской домової церкви при гимназіи).

Преподаватели: Русскаго языка—нс. Георг. Алс. **Кислицынъ**. Математики и физики —состоящій въ VIII клас. Вл. Вл. **Городецкій**,нс. Вас. Сем. **Вонсовскій**. Исторіи и географіи —состоящій въ VII клас. Ал-др. Вас. **Панновъ**. Русскаго языка—состоящій въ VIII клас. Пет. Осип **Дѣвинъ**. Числописанія и рисованія —сс. Мих. Куз. **Смирновъ**. Исторіи и географіи—нс. Вас. Вас. **Лисневскій**. Учительницы: пригготовительнаго класса—Тат. Сем. **Хандажинская**, русскаго языка—Ант. Ал-др. **Хераскова**, французскаго языка—княжна Ольга Ник. **Мещерская**, Сераф. Авенир. **Пятницкая**, Жюл. **Гюйардъ**, нѣмецкаго языка — Мар. Фед. **Мазингъ**, Нора Ив. **Пфейферъ**, Математики—Алек. Вл. **Зандгагенъ**, руководѣлія—Вѣра Пав. **Ярославцева**, помощница учительницы руководѣлія—Станисл. Ив. **Козловская**, учитель пѣнія —гс. Вячес. Венцеслав. **Лейсекъ**, учительницы: музыки — Ольга Пет. **Афанасьева**, танцевъ и гимнастики — Лид. Фед. **Добрынина**.

Ташкентское 8-ми классное Коммерческое училище В. Н. Дунинъ-Барковскаго.

(Куропаткинск. ул.)

Попечительный Совѣтъ: Предсѣдатель—Вал. Ник. **Дунинъ-Барковскій**. Члены: Ив. И. **Крюковъ**, Вас. Ник. **Никитинъ**, Роб. Фед. **Шубертъ**, Ариф. **Маллябаевъ**, Антон. Игнат. **Радзѣевскій**, Ант. Александр. **Иванова**. Директоръ училища —нс. Вал. Ник. **Дунинъ-**

Барновскій. Законоучитель—прот. Ал. Ив. **Марковъ** (исп. обяз.).

Преподаватели (штатные): Дм. Ник. **Люшинъ**, Ант. Александр. **Иванова.** Врачъ—А. Г. **Пропащихъ.**

Турнестанская Учительская Семинарія.

(уг. Петербургск. и Московск. ул., 48).

Директоръ—дсс. Ник. Пет. **Остроумовъ**, законоучитель—прот. Ал. Иоан. **Марковъ** (настоятель Александро-Невской церкви при Семинаріи).

Наставники: И. д. Наст. исторіи и географіи неим. чин. Мих. Вук. **Лавровъ.** Наст. естеств. и сельск. хоз. нс. Ник. Ал. **Меркуловичъ**, состоящій въ VIII классѣ Лен. Ив. **Кудрявцевъ.** Препод. матем. Дм. Ник. **Люшинъ**, ттс. Алекс. Вас. **Хакджи.** Учитель чистописанія и рисованія—клас. Ив. Геор. **Никифоровъ.** Преподаватель ручного труда—клас. Алекс. Анф. **Воронинъ.** Учитель пѣнія и музыки—нс. Ив. Ив. **Васильевъ.** Практикантъ туземныхъ языковъ—Сеидъ Расуль Сеидъ **Азисовъ.** Учитель приходскаго при семинаріи училища—гс. Бас. Ив. **Колесинскій.** Врачъ—сс. Ник. Флав. **Войцеховскій.**

Ташкентское Техническое ж. д. училище, Имени НАСЛѢДНИКА ЦЕСАРЕВИЧА АЛЕКСѢЯ НИКОЛАЕВИЧА.

(уг. Лахтинск. и Ассакинск. ул.)

Начальникъ училища—сс. инж.-тех. Ант. Александр. **Комовъ.** И. об. Инспектора училища—чин., сост. въ 8-мъ клас., инженеръ-строитель Ник. Ив. **Никитинъ.** Преподаватель—чин., сост. въ 8-мъ клас., инж.-мех. Александръ Ал. **Снѣжницкій.** Завѣдывающій учебными мастерскими - чинов., сост. въ 8-мъ клас., Ник. Пав. **Курашевъ.** Помощ. завѣд. учебными мастерскими—чинов., сост. въ 9-мъ клас., Фед. Сем. **Козелковъ.** И. об. Надзирателя училища—подпол. въ отст. Геор. Мих. **Быковъ.** Законоучитель свящ. Мих. Мих. **Андреевъ.** Преподаватель пѣнія—ка Ник. Егор. **Вифляевъ.** Преподаватель гимнастики—Вл. Мих. **Малиновскій.** Врачъ училища—клас. док. мед. Як. Пав. **Горшковъ.** Письмоводитель и преподаватель телеграфированія—Алскс. Ник. **Гейнцъ.** Завѣдывающій хозяйственною частью общежитія учениковъ—подпол. въ отст. Георг. Мих. **Быковъ.**

Ташкентское Маріинское училище.

(Хивинская ул., д. 4).

Смотрительница—Ан. Вас. **Ротъ.** Законоучитель—протоіерей Конст. Ник. **Богородицкій.**

Учительницы: Ел. Вл. **Настѣина**, Мар. Ив. **Бахтина**. Мар. Алек. **Неудачина**, Соф. Конст. **Чемякина**, Нина Ал. **Северина**, Эм. Роб. **Естифѣева**, Евг. Вас. **Копытовская**, Ол. Ник. **Малиновская**. Врачъ—сс. Ник. Флав. **Войцеховскій**.

Ташкентское Ремесленное училище.

(Гоголевск. ул., д. № 64).

Почетный смотритель — Пет. Ал. **Собенниковъ**. Инспекторъ нс. Евг. Ал. **Александровичъ**. Законоучитель — свящ. Мих. **Андреевъ**. Учитель общеобразовательныхъ предметовъ училища — ка. Пет. Вас. **Россихинъ**. Руководитель столярныхъ работъ училища — нс. Ман. Франц. **Лацина**. Руководитель слесарныхъ работъ училища — ка. Ал. Тим. **Шестопаловъ**. Руководитель слесарныхъ работъ училища — нс. Фран. Ив. **Шпала**. Надзиратель училища — нс. Бор. Вас. **Наценельсонъ**. Письмоводитель (онъ-же бухгалтеръ) училища — гс. Пав. Спир. **Кокоткинъ**. Воспитатель общежитія училища — неим. чин. Вас. Ив. **Косовъ**.

Дирекція народныхъ училищъ Сыръ-Дарьинской области.

(Пушкинск. ул.).

Директоръ — дсс. Серг. Мих. **Граменицкій**. Инспекторъ народныхъ училищъ 1-го района — кс. Нейм. Ѳедос. **Сайфи**. Инспекторъ народныхъ училищъ 2-го района, сост. въ VI клас. — Пав. Яков. **Памфиловъ**. Дѣлопроизводитель дирекціи — кр. Григ. Еф. **Новиковъ**.

Ташкентское городское 4-хъ классное училище.

(Константиновская ул., д. 3).

Почетный смотритель — Влад. Андр. **Ронновскій**. Учитель-Инспекторъ — нс. Анд. Зин. **Стайновскій**. Законоучитель — свящ. Алек. Вл. **Маллицкій**. Вр. и д. Законоучителя — свящ. Пет. Ник. **Богородицкій**.

Учителя: нс. Ал-рд. Яков. **Русановъ**, нс. Пет. Спир. **Спиридоновъ**, клр. Алекс. Всев. **Виноградскій**, и д. учителя — клс. Ив. Георг. **Никифоровъ**.

НАЧАЛЬНЫЯ УЧИЛИЩА ГОР. ТАШКЕНТА.

Мужскія приходскія.

1-е Ташкентское 2-хъ классное.

(Хивинск. ул.,)

Поч. блюст. куп. Вас. Никит. **Пугасовъ**. Учитель-завѣдывающій — гс. Ник. Ив. **Ушаровъ**.

Учителя: Петръ **Муштаевъ** и Михаилъ **Зуевъ**.

2-е Ташкентское 2-хъ классное.

(Старо-Госпитальная ул).

Учитель-завѣд.—гс. Вас. Фед. **Васильевъ**.

Учителя:—клр. Ник. Ив. **Спиридоновъ**, неим. чин. Вл. Серг. **Сергѣевъ**.

Ташкентское Гоголевское.

(Газетный пер., д. 3)

Учитель-завѣд.—гс. Мих. Вас. **Никулинъ**, Леон. **Дубровинъ**.

Ташкентское Жуковское.

Учитель-завѣдывающій—гс. Степ. Ив. **Дорошевъ**. Законоучитель—свящ. Ксен. Андр. **Боголюбовъ**. Второй учитель клр. Дан. Ѳедот. **Чумичкинъ**.

Ташкентскія церковно-приходскія школы.

При Юсифо-Георгиевской Соборной церкви - завѣд.-законоуч. прот. Пет. **Богородицкій**; учительницы: Е. К. **Екатеринская** и М. Ал. **Москвина**.

При Сергѣевской—завѣд.-законоуч. свящ. Мих. Пет. **Омелютый**; учительницы: Ан. Вас. **Дорошева** и Ал-ндр. Ѳеокт. **Иванова**.

Церковно-приходская школа при женскомъ монастырѣ (въ 8-ми вер. отъ Ташкента, общ. сел. Успенскаго) - завѣд.-законоуч. свящ. Иоан. **Борисоглѣбскій**; учительница—Ал. Фед. **Дубровина**

Женскія приходскія.

Ташкентское 2-хъ классное.

(Старо-Госпитальн., д. 50).

Учит.-завѣд.— Нат. Апол. **Конюхова**. Законоучитель—свящ. Ник. Пет. **Тяжеловъ**

Учительницы: Ев. Ал-ндр. **Щеглова**, Нин. Ив. **Дервянко**, Мар. Фед. **Власова**. Учит. пѣнія—Вл. Сер. **Сергѣевъ**.

1-е Ташкентское—Пушкнское.

(Пушкинская ул, д. 13).

Почетная блюстительница—Вал. Никит. **Захо**. Учит.-завѣд.—Евд. Ив. **Недзвѣцкая**. Законоучитель—Зах. Ник. **Филиповъ**.

Учительницы: Ел. Ив. **Бѣлоусова**, Нина Ив. **Симонова**, Вал. Вас. **Вышеславцева**. Учитель пѣнія—Леонидъ Вас. **Соловьевъ**.

2-е Ташкентское.

(Самаркандская ул., д. 15).

Почетная блюстительница — Над. Ип. **Пугасова**. Учит.-завѣд. —
Ольга Степ. **Нотурьенко**.

Учительницы: Люб. Вас. **Вышеславцева**, Мар. Ив. **Батырева**,
Мав. Ал. **Жигачева**

3-е Ташкентское.

(Старо-Госпитальн. ул., д. 48—46).

Учительница-завѣд. — Хар. Герм. **Катанская**.

Учительницы: Зин. Арх **Иванова**, Кс. Ник. **Чернова**, Пр. Конст.
Пудовкина. Законоучитель свящ. Ник. Мих. **Брачановскій**

Русско-туземныя училища.

Ташкентское 2-хъ классное.

(Махал. Хадра)

Учитель-завѣдывающій — кр. Степ. Илл. **Калгановъ-Андреевъ**.

1-е Ташкентское.

(Махал. Меръ-Ганча, Кукчинск. ч.).

Учитель.-завѣд.—гс Сав. Мих. **Сычевъ**.

Учитель - неим. чин. Ник. Адриан. **Семеновъ** Тузем. учит.—
Мад. Абд. **Хановъ**.

2-е Ташкентское.

(Кукчинская часть).

Почетный блюститель—Мир.-Азимъ Миръ **Аюповъ** Учит.-
завѣд. гс Галій Оск. Байр. Гал. **Калининъ**

Учителя:—**Скорбачевъ**. Туземн. учит.—Мул.-Миръ Сагатъ-
Миръ **Закировъ**.

3-е Ташкентское.

(Сибзарск. часть).

Почетный блюститель—Хакимъ-Ходжа Охуидъ **Хаджаевъ**.
Учитель-завѣд.—кр. Ал-ндр. Фед. **Васильевъ**.

Учителя:—неимѣющ. чин. Пав. Сем. **Паршановъ**, туз. учит.—
Мулла Хашимъ Мулла **Хакимовъ**.

4-е Ташкентское.

(туз. ч., мах. Арпапая).

Учитель-завѣдывающій—клр. Ал. Мих. **Мансимовъ**, Туземн
учит. —**Мухамедъ-Расуль** **Исламъ-Расулевъ**,

5-е Ташкентское.

(туз. ч., мах. Кашгаръ).

Учитель завѣд — клр. Пав Ал-ндр. **Богдановъ**. Тузем учит.—
Саидъ-Газы Саидъ Ахматовъ.

6-е Ташкентское.

(Сибзарск. ч., ряд. съ мечетью.)

Учитель завѣд. клр. Ал-ндр. Степ. **Игнатенко**. Учитель
Серг. Григ **Смирновъ**. Тузем учит.— Асаб. Абд. **Варабъ-Ходжаевъ**.

Ташкентское русско-татарское.

(Татарск. слоб. д. 29).

Учитель-завѣд. - клр. Рах. Садыковъ. Туз. уч.—Фат. **Гиляд-житдиновъ**.

Ташкентское русско-еврейское.

(уг. Самаркандск. и Крѣпостн. пер., д. 29).

Учитель-завѣд — неим. чин. Сам. **Альшицъ** Учитель закона
еврейской вѣры—Шам. **Крейнерманъ**. Учительница еврейской
грамоты—Фаня Зах. **Шипсонъ**.

Частныя учебныя заведенія.

Частная женская прогимназія О. П. Михайловской.

(Гоголевская улица, домъ № 22).

Содержательница и начальница частной женской прогимназіи съ правами казенныхъ гимназій М. Н. П.—Ольга Павл **Михайловская**. Законоучитель—свящ. Ник. Пет. **Тяжеловъ**.

Преподаватели: Русскаго языка—Вас. Ив. **Косовъ** и Ал-ндр Пав. **Знаменская**. Алгебры и геометріи—Ал-ндр. Ив. **Филипповъ** Ариѳметики—Мар. Мих. **Мурашнина**. Географіи—Пет. Вас **Росихинъ**. Естественной исторіи—штаб.-кап. Ник. Дм **Арсеньевъ**. Исторіи—Вл Мих. **Самборскій** Учительница нѣмецкаго языка—Елиз. Ник **Ниліянова** Учительницы французскаго языка—Тамара Конст. **Пелеви** и Вѣра Кипр. **Рыбальченко**. Учительница рукодѣлія—Нат. Вас. **Тугарина**. Учитель рисованія—Фед. Гавр **Живаевъ**. Учительница музыки—Алекс. Ник **Сосновская** Учительница танцевъ—Лид. Фед. **Добрынина**.

Частная женская школа и прогимназія Л. Ѳ. Гориздро.

(Московская, домъ Гориздро).

Содержательница школы и прогимназіи—Лид. Ѳеокт. **Гориздро**.

Учительницы. Зин. Григ. **Балашова**, Ольга Яков **Корелова**. Алекс. Евг. **Николаева**. Ант. Мих. **Счастнева**, Зоя Алекс **Черневская**. Нат. Вас. **Нестеренко**. Учитель — Григ. Конст. **Ходзько**. Законоучит.: — свящ. Ник. Мих. **Братановскій** и Ник. Георг. **Вихляевъ**.

Частное учебное заведение Э. А. Золотовой.

(Гоголевская улица, домъ № 22).

Завѣдующая школой — Люд. Мечис. **Костелова**. Старшая помощница — Нат. Брон. **Филиппова**. Младш. помощ — Нат. Гавр **Волковойнова**. Учитель рисованія — неим. чин. Фед. Гавр. **Живаевъ**,

Частная школа Цабель.

(Романовская улица, домъ № 14).

Преподавательница математики — Тат. Степ. **Гнѣздова**. Русскаго языка — Елиз. Евгр. **Оконешникова**.

Преподавательницы: По общимъ предметамъ — Марія Георг. **Мазова**, Ольга Георг. **Сухотская**, Юлія Пав. **Смирнова**.

Частная школа М. С. Левковичъ.

(Старо-Госпитальная ул., д. № 32).

Учительницы: Алекс. Федор. **Хмелевская**, Елена Андр. **Полозова**.

Вѣдомство Православнаго исповѣданія.

Церкви: Ташкентскій Спасо-Преображенскій военный соборъ. Настоятель прот. Конст. Ник. **Богородицкій**. Священникъ — Александръ Вас. **Маллицкій**.

Иосифо-Георгиевская соборн. церковь. Настоятель — прот. Пет. Ник. **Богородицкій**. Священникъ — Яроsl. Іоан. **Студеный**.

Сергиевская церковь. Настоятель — свящ. Мих. Пет. **Омелюстый**, свящ. Ал-ндр. **Феод. Москвинъ**.

Благовѣщенская вокзальная церковь, при станціи «Ташкентъ» Ср.-аз. каз. ж. д. Настоятель — свящ. Мих. **Андреевъ**.

Церкви желѣзнодорожнаго района Ташкентской и Средне Азіатской желѣзныхъ дорогъ.

Церковь-вагонъ (Николаевскій) Ташкентской жел. дор — священникъ Мих. Аристар. **Кардасевичъ**.

Церковь-вагонъ (Александра-Невскаго) Ср.-Аз. каз. ж. д. — священникъ Зах. **Филипповъ**.

Ташкентское отдѣленіе Туркестанскаго Епархіальнаго училищнаго Совѣта.

Предсѣдатель отдѣленія — протоіерей Алекс. Іоан. **Марновъ**. Члены отдѣленія: Ташкентскій городской голова — кс. Ник. Гур.

Маллицій. Главный инспекторъ училищъ Туркестанскаго края — дсс. Фед. Мих. **Керенскій.** Директоръ Туркестанской Учительской семинаріи — дсс. Ник. Пет. **Остроумовъ.** Директоръ народныхъ училищъ Сыръ-Дарьинской области — дсс. Серг. Мих. **Граменицкій.** Протоіереи: Серг. Ст. **Уклонскій,** Пет. **Богородицкій** и Константинъ **Богородицкій.**

Благочинный градо-Ташкентскихъ церквей — прот. Алекс. **Марковъ.**

Благочинный военныхъ церквей Сыръ-Дарьинской области — прот. Конст. Ник. **Богородицкій.**

Благочинный Ташкентскаго округа — прот. Пет. **Богородицкій.**

Благочинный Аулие-атинскаго округа — прот. Григ. **Богословскій.**

Благочинный церквей Чикментскаго округа — свящ. Сергѣй **Сумароковъ.**

Благочинный желѣзно-дорожныхъ церквей — свящ. Михаилъ **Андреевъ.**

Вѣдомство Инославнаго исповѣданія.

Римско-Католическая церковь. Куратъ — Іустинъ Боновектуровичъ-Елисѣевичъ **Пранайтисъ.** Кседзь — Рутенисъ Бронеславъ **Мартыновичъ.**

Евангел.-Лютеранская церковь. Пасторъ — Юстусъ Юстусовичъ **Юргенсонъ.**

Армяно-Григоріанская церковь. Священникъ — Маркосъ Еліанъ **Теръ-Мкртыянцъ.**

Іудейское исповѣданіе. (Синагога русскихъ евреевъ). Раввинъ — Абр. Льв. **Кирснеръ.**

Синагога туземныхъ евреевъ Раввинъ Шоломъ **Тажеръ.**

Войсковыя части.

1-й Туркестанскій армейскій корпусъ.

Командиръ корпуса — ген.-отъ-кав. Пав. Ал.-ндр. **Козловскій.**
Начальникъ Штаба Корпуса — ген.-м. Генр. Густ. **Лиліенталь.**
Корпусный врачъ — дсс. Ал.-ндр. Яков. **Барановскій.**
Корпусный Интендантъ — полк. Пет. Ал.-ндр. **Рейхель.**

1-я Туркестанская стрѣлковая бригада.

Александро-Невская церковь при управленіи бригады. Священникъ — Алек. Пет. **Булгаковъ.**

Начальникъ бригады — ген.-м. Ал-ндр Ал-ндр. **Душевичъ.**

1-й Туркестанскій стрѣлковый баталіонъ. Командиръ баталіона — полк. Ник. Ив. **Федоровъ.**

2-й Туркестанскій стрѣлковый баталіонъ. Командиръ баталіона — полк. Ник. Ив. **Омельновичъ.**

3-й Туркестанскій стрѣлковый баталіонъ. Командиръ баталіона — полк. Влад. Ив. **Горскій.**

4-й Туркестанскій стрѣлковый баталіонъ. Командиръ баталіона — полк. АФ. Вас. **Пчелю.**

1-я Туркестанская резервная бригада Начальникъ бригады — ген. м. **Тимченко-Рубанъ.**

Священникъ Ник. Пет. **Тяжеловъ.**

1-й Туркестанскій резервный баталіонъ. Командиръ баталіона — полк. Фед. Егор. **Грибель.**

2-й Ходженскій резервный баталіонъ. Командиръ баталіона — полк. Пав. Мат. **Долженковъ.**

Ташкентская дисциплинарная рота. Начальникъ роты — подп. Алекс. Ал др. **Зеленскій.**

Николаевская церковь при ротѣ — священникъ Евгр. **Шеметилло.**

5-й Оренбургскій казачій полкъ. Командиръ полка — полков. Влад. Ник. **Шишкинъ.**

1-я Туркестанская артиллерійская бригада Командиръ бригады — ген. м. Леонъ Авотик. **Позоевъ.**

Бригадный адъютантъ — шт.-кап. Вас. Бор. **Альбрехъ.**

Бригадный врачъ. — сс. Алекс. Ив. **Алексеѣвъ.**

Ветеринарный врачъ — нс. Пав. Мих. **Козелкинъ.**

1-я батарея. Командиръ батареи — подп. Степ. Ник. **Мальченко.**

2-я батарея. Командиръ батареи — подп. Кипр. Григор. **Рыбальченко.**

1-я Туркестанская резервная батарея. Командиръ батареи — подп. Пав. Вас. **Смирновъ.**

1-й Туркестанскій артиллерійскій паркъ. Командиръ парка подп. Григ. Игнат. **Кутитонскій.**

2-я Туркестанская резервная батарея. Командиръ батареи — подп. Вас. Вас. **Волковъ.**

Туркестанская саперная бригада. Начальникъ бригады — ген. м. Владисл.-Іуліанъ Викент. **Малишевскій.**

Начальникъ штаба. — полк. Ник. Фед. **Еранцевъ.**

Бригадный врач сс. Адольфъ Казим. Станисл. **Кублицкій-Піоттухъ.**

Туркестанскій саперный баталіонъ. Командиръ баталіона—пол. Вислав.-Томашъ Осип. **Озембловскій.**

Ташкентскій воинскій начальникъ—пол. Ник. Коронат. **Прасоловъ.**

Ташкентскій военный госпиталь. Начальникъ госпиталя—пол. Влад. Дм. **Хвастуновъ.** Смотритель госпиталя—нс. Степ. Андр. **Нанашъ,** комиссаръ—гс. Юс. Авг. **Шаеръ,** смотритель надъ больными отдѣленія душевныхъ болѣзней—кс. Ал-др. Ив. **Жигачевъ.** Пантеліймоновская церковь. Священникъ—Стеф. Ал-др. **Любимскій.**

Ташкентскій интендантскій вещевоу складъ.

Главный смотритель—сс. Фад. Лавр. **Буглеръ,** Смотритель Ташкентскаго продовольственнаго магазина—ротм. Вл. Ник. **Александровъ.**

Общественныя и частныя учрежденія

Ташкентское Городское Общественное Управленіе.

Городская Управа.

(Уголь Романовской и Воронцовской ул., д. 26, телеф. № 338.)

Городской голова—Ник. Гур. **Маллицкій,** Члены Управы: Апполинар. Кирил. **Гуриновъ,** Ал-др. Вас. **Мелковскій.** Влад. Іуст. **Третесскій,** Люд. Іосиф. **Билевичъ,** **Мансугъ-Хаджа Ата Падши-Хаджиновъ.** Городской секретарь—Леон. Исаев. **Бродскій.** Городской архитекторъ—Пет. Ив. **Апрѣлновъ.** Казначей управы—Куз. Андр. **Гладновъ,** Аф. Еф. **Щукинъ.** Бухгалтеръ—Дим. Ив. **Асмоловъ,** Дѣлопроизводители: Влад. Венед. **Држевицкій,** Лев. Ник. **Константиновъ,** Андр. Григ. **Радкевичъ.** Юрисконсультъ—Дим. Дим. **Галенинъ,** Землемѣръ Эдуар. Орнест. **Моргенротъ,** помощникъ его Мих. Мих. **Никифоровъ,** Техникъ Управы—Вас. Фед. **Самусъ,** Чертежникъ—Ал-др. Ив. **Фафстовъ.** Ирригаціонный техникъ—Дим. Льв. **Яшинъ.** Торговый Смотритель—Вас. Вас. **Пичугинъ.** Завѣдывающій уличнымъ освѣщеніемъ Влад. Фед. **Карташевскій.** Переводчикъ Галей Фатахут. **Абдрашитовъ.** Санитарные врачи: Конст. Отт. **Рейнгардъ,** Сам. Марк. **Стекольниковъ,** Ветеринарный врачъ—Ив. Мих. **Ковалевскій.** Управляющій городской аптекой—Карль Богд. **Бетгеръ.** Завѣдывающій телефонной станціею—Влад. Ив. **Марженовскій.**

Ташкентская городская больница.

(Жуковская ул., город. д., телеф. № 203).

Завѣдывающій больницей—врачъ Як. Бор. **Магнетштейнъ**,
Ординаторы: док. мед. Моис. Ильичъ **Слонимъ**, врачъ Самуилъ
Марк. **Стекольниковъ**. Смотритель больницы—Ник. Вас. **Миловановъ**.

1-я мужская туземная амбулаторія.

(мах. Каръ-Ягды, телеф. № 205).

Завѣдывающій амбулаторіей—док. мед. Ал-др. Льв **Шварцъ**,
Ординаторъ—**Шифронъ**. Фельдшера: Матв. Пав. **Стець**, Маис. Бор.,
Беньяминовичъ, Гр. Як. **Ленновъ**.

2-я женская туземная амбулаторія.

(мах. Гишь-Мечеть, телеф. № 224).

Завѣдывающа амбулаторіей—врачъ Марія Иван. **Шишова**
Ординаторъ—врачъ Марія Вас. **Гоби**; Фельдшерицы-акушерки:—
Фатима Аясафаровна **Еникѣва**, Валент. Георгиевна **Гизлеръ**.

3-я женская туземная амбулаторія.

(мах. Алмазаръ Шарчи, тел. № 341).

Завѣдывающа амбулаторіей—врачъ **Шатернинова**, орди-
наторъ—врачъ Апполинарія Ал-др. **Еремина**; Акушерки: Елена
Конст. **Кондратьева**, Капит. Фед. **Гаврилова**.

**Ташкентское Отдѣленіе Волжско-Камскаго Коммерческаго
Банка.**

(Пушкинск. ул., д. 4., телеф. № 105).

Управляющій—**Крюковъ**, Ив. Ив.; ст. бухгалтеръ—**Ватагинъ**,
Ал-др. Ильичъ; бухгалтеръ—**Гартвигъ**, Эдуардъ Адольф.; кассиръ—
Лазурьевскій, Вас. Ник.

Ташкентское Отдѣленіе Русско-Нитайскаго Банка.

(Кауфманск. просп., пассажъ Арифъ-Ходжи, телеф. № 71).

Директоръ—Серг. Абрам. **Ивановъ**;—довѣренныя: 2-ой—Фед.
Ник. **Дмитріевъ**; 3-й—Вас. Вас. **Венгель**.

Средне-Азіатскій Коммерческій Банкъ.

(Куропаткинск. ул., д. 34).

Предсѣдатель правленія—**Таратунинъ**, Павелъ Ивановичъ.
Члены правленія: **Ивановъ**, Ал-др. Ник., **Блиновскій**, Ал-др. Петр.
Бухгалтеръ—**Мохначевъ**, Капит. Ив.

Ташкентское Общество Взаимнаго Кредита.

(Пушкинская ул., № 14, телеф. № 460).

Предсѣдатель правленія - Мих. Ал-др. **Садыринъ**; Члены Правленія—Степ. Як. **Бердинъ**, Вадимъ Дав. **Кржижевскій**. Предсѣдатель Совѣта—Ник. Ив. **Занаменный**; Депутаты Совѣта: - Мак. Ильичъ **Оленевъ**, Григ Дав. **Моргилянъ**, Влад. Григ. **Запрометовъ**.

Ташкентское Военно-Экономическое Общество.

(Московск просп., каз. д., телеф. № 117).

Предсѣдатель правленія полк. Зах. Ал-др. **Мейпаріани**. Члены правленія: нс. Ив. Георг. **Игнатьевъ**, кап. Венед. Макар. **Маннаевъ**, шт.-кап. Влад. Влад. **Франкъ**, кр. Пет. Ив. **Доморядъ**.

Кредитныя учрежденія, фабрики, заводы и торгово-промышленныя предпріятія, находящіеся въ г. ТАШКЕНТЪ.

(Послѣ фамилій владѣльцевъ фабрикъ, заводовъ и торгово-промышленныхъ предпріятій указаны ихъ адреса — улицы, махалы, (кварталы) и пр.

Кредитъ и деньги.

Ташкентск. отдѣл. Государственнаго Банка, противъ сквера.
Русско-Китайскій Банкъ, Кауфманск. просп., пассажъ Арифъ-Ходжи.
Волжско-Камскій Коммерческій Банкъ, Пушкинская ул.
Средне-Азиатскій Коммерческій Банкъ, Куропаткинск. ул.
Ташкентское О-во Взаимнаго Кредита, Пушкинск. ул.

Фабрики и заводы.

Водочно-винокуренные.

Н-въ Ком. Сов. Иванова, — двиг. механической, Заводск. ул.
Т-ый Д-мъ П. А. Первушина С-я, Куйлюкская ул.
Н. Я. Пугасова, Варварин. ул., 16.

Искусственныхъ водъ.

Кагана, Жемчужн. пер., с. д.
Бр. Ливницъ, Зацѣпинск. пер.
Болотина, Констант. ул.
«Муравей»
«Соловей» } За крѣпостью.
«Пчела»

Кожевенные.

Зальмъ, Чимкентск. трактъ.
Бр. Тезиковыхъ, Дачная ул.
Ик. Салимовъ, мах. Тахта-пуль.
Ах. Тура Ходжаевъ, мах. Кара-сарай.
Ю. Акбутабаевъ, Куль-беги.
Г. Аманбаевъ, тамъ-же.
Ц. Х. Каримджановъ, Джаръ-Арыкъ.

П. Касымбаевъ, тамъ-же.
Д. Мухамедовъ, тамъ-же.
Т. Рахимджановъ, тамъ-же.
Ш. Абдуллабаевъ, тамъ-же.
К. Юсупъ-Кариевъ, тамъ-же.
Ах. Х. Ханъ Ходжаевъ, Тах. Куриуль.
М. Ак.-баба Ходжиевъ, мах. Хиванъ.
М. С. Арифъ Ходжиевъ, Акланъ.

Кишечные.

Г. В. Дюршмидтъ, мах. Дарваза.
Бр. Крафтъ, тамъ-же.

Красно-тер. и маслобойное.

Бр. Н. и Ф. Никифоровы, ар. Карасу, двиг. водян.

Конфетныя.

Мир. К. Мир. Хадаятовъ, мах. Ходжи Мастикъ.
А. Н. Мавлянбаевъ, Далмакъ.
Ал. Календаревъ, Джизакск. ул.

Ирпичные.

Бр. Тезиковыхъ, Паркент. ул.
Тазей Юсуповъ, м. Чалдыкъ Туранъ.
Н-ки Кун. Вп. Ш. Пльина, мѣстн. Чамдух. Турганъ.
Сендъ-Керимъ-Сендъ Азимбаева Умарбаева, Паркент. ул.

Литейный.

А. А. Рудинскаго.
Чугунно и мѣдно-литейный механическій заводъ Ташкентск. Ремеслен. училища.

Ледъ искусственный.

Апрѣлкова, Варваринск. ул. д. 12.
Городск. бойни, Татар. слоб.

Мельницы водяныя.

Павлова, мах. Биги Агап. Кахата.
К^о Салимбаевъ и Алимбаевъ, мах.
Чувалдакъ.
Г. Х. Фишеръ, Сибзарск. части.
Х. Х. Ахунъ Ходжаевъ, мах. Чу-
валдакъ.
Н-ки Надиръ Маг. Иса Магомедова,
мах. Ахунъ Гүзаръ.
Махмудъ Ханъ А. Каксумовъ, мах.
Судузъ.
Мирь-Садыкъ И. Ходжаевъ, тамъ-же.
В. М. Бигляръ-беги, тамъ-же.
М. Садыкъ Исм Ходжаевъ, тамъ-же.
Бр. Умаръ-Бекъ и Адиль-Бекъ Су-
леймановы, мах. Тинчаль.
Куп. А. Д. Рядова, Татарск. слоб.

Маслобойные.

Т-во Вл. Алексѣевъ.
Шубертъ, на ар. Кара-Су.
Кадалева, мѣстн. Сары-куль.
Бр. Никифоровы, на ар. Кара-Су.
Сарт. Миръ - Сахизъ Миръ - Бада-
левъ и К^о.
Ибрагимджановъ, м. Сарыкуль.

Мыловаренные.

Смирнова.
Вагина, мѣст. Япангагъ.

Пивоваренные.

Куп. Епиф. Ильинъ, Н. Слобод.
«Бурджаръ», рабоч.—42, дв. механ.
Н-въ Ком. Сов. Иванова, рабоч.—
40, двиг. механической, Заводск. ул.
Торг. Домъ Ю. Давыдовъ, рабоч.—
49, двиг. механической, Заводск. ул.

Столярно-плотнич. механ. заводъ.

Э. Ф. Ладина, бл. Госпит. моста.

Спичечная фабрика.

Н. Я. Пугасова, въ туземной части.

Табачныя.

Ф. М. Мизгиревъ, рабоч.—24, двиг.
механич., Махрамск., 21 с. д.
П. Н. Попова, раб.—8, двиг. механ.,
Шипкинск. ул., с. д.
Н-въ Ком. Сов. Пылова, раб.—32,
двиг. механ., Дачная ул., с. д.
Бубновъ и К^о, Романовская ул.

Типографіи и Литографіи.

Вас. Меф. Ильинъ, Кауфман. ул., 9
Юс. А. Порцевъ, Николаев. ул., 3.
При Штабъ Туркест. военн. округа.
Канц. Турк. генер.-губ., рабоч.—16,
двиг. механич., Самарк. ул.
«Туркестанскаго Т-ва печатнаго дѣ-
ла», Шипкинская ул.
«Среднеазиатская Жизнь», Кауф-
манская улица.
«Коммерческая типографія» Я. П.
Эдельманъ, Кауфман. ул.
Типографія Нѣмтинова, Романов. ул.
Н. А. Вильнера, Кауфм. ул., д. Захо.

Фотографіи

Русская часть:

«Центральная» Ш. А. Нѣмцовича,
Иканск. ул., 9.
Николяи, Петербургская улица.
Лозинскаго, Кауфманская улица.
Назарова, уг. Хивинск. и Москов. ул.
Урбановичъ, Романовская улица.

Туземная часть:

Центральная чайханэ, мах. Чарсу,
И. Иногаметжановъ.

Фото-цинкографія Н. Н. Алексеѣва,
Ирджарская ул.

Хлопко-очистительные.

М. П. Рубенчикъ и Рудницкій, ра-
боч. — 45, двиг. механич.
Москов. торг.-промыш. Т-во, раб. —
40, дв. механ., Кудрин. пер.
Т-во Большой Яросл. мануф., раб. —
48, двиг. мех., Маринск. ул.
Торгов. домъ Ю. Давыдовъ, рабоч. —
35, двиг. механич.

С. Ив. Назаровъ, Конст. ул.
Бакиджанъ Дадажанбаевъ, мах. Иски-
Намазганъ.

Т. Миръ-Бабаевъ, Сибзарская ч.

Хлопчочесальные.

(Очистка стараго хлопка).

А. Х. Максумовъ, мах. Тахтапуль.
Ив. П. Ложкинъ, мах. Иски-Намазган.
Исрабекъ Хакимбековъ, Карасу Актене
Марголисъ Г. Г., Ачабадь.

А. В. Шадрина и А. К. Буднева,
Бишь-Агачская часть

А. П. Рубановъ, тамъ-же
А. Ш. Гаскель, тамъ-же.

Торгово-промышл. предпріятія.

Аптеки.

Русская часть:

Городская аптека, Романов. ул., 35
Б. І. Краузе, Кауфманская ул.
«Махрамская» І. П. Краузе, Мах-
рамская улица.
«Пушкинская» Т-го Дома Филиппъ
Капланъ и С-я.

Туземная часть:

С. В. Розенель, мах. Ходжи.
Капланъ и С-я.

Аптекарскіе магазины.

Русская часть:

Торг. домъ Капланъ, Пушкин. и
Кауфманская ул.

«Средне-Азіатское Аптекарское Т-во»,
Кауфманская улица.

А. А. Поповой, Кауфманская ул.
«Гигіена», Романовская, № 28.

М. Т. Захаренко, Романовская ул.

Г. П. Розенель, Ирджарская.

«Центральный», Романовская улица.

«С.-Петербургскій» К. Я. Арбелова,
уг. Роман. и Петерб. ул.

Милославскаго, Московская, 40.

Бакалейная.

Русская часть:

Аб. Н. Абдувахидовъ, Воскрес. баз.

Пер. Ахмедбаевъ, тамъ-же.

Мул. Б. Ишъ-Бахырь-Ходжи, тамъ-же.

Мул. М. Б. Мухаливъ, тамъ-же.

Або Мушійковъ и К^о, тамъ-же.

М. М. Садыкъ Мухамедовъ, тамъ-же.

Бакалейно-колониальная.

А. А. Петросовъ, Воскрес. базаръ.

Военно-Экономическое Общество, Мо-
сковская улица.

Торгов. Д. А. Календаревъ, Джиз. ул.
Н-ки Коммер. Сов. Н. П. Иванова,

Кауфманская ул.

А. Н. Захо, » »

Базары.

Русская часть:

Воскресенскій базаръ по средамъ и
субботамъ.

Хлѣбный базаръ	}	Духовская ул.
Скотскій «		
Дровяной «		
Угольный «		

Туземная часть.

Большой базаръ, » »

Б а н и.

Русская часть:

«Дворянскія» Метрикова, Пушк. ул.
«Центральныя» Харьковской, Джизакская улица.
Слуцкой, Обуховскій пр., 39.
Щеткина, Маринск. ул., 9.

Татарскія бани:

Ильинская ул. № 7 и Ходжентская
улица № 9.

Туземная часть:

Н-ки Бадамъ Могамедъ, мах. Пски-
Намазганъ.
Бакиджанбай Дададжанбаевъ, Чареу.
Н-ки Ахматъ Макзумъ-Ариалая.
Шахитъ-Ходжи Мух, Саидъ Ходжа-
евъ, Ходжи Мастевъ.

Городская бойня

Въ туземной части. махалля Бишгъ-
Агачъ

Б у м а г а

Т-во П. С Панченко, Джизак. ул.
Т-ый Домъ Кирѣенко и К^о, Мах-
рамская улица.

Винно-гастрономическая.

Русская часть:

(С. Л. Филатовъ, Романовская ул. и
уг. Николаевск. и Куйлюб. (про-
тивъ сквера).
Н-ки Ком. Сов. Н. П. Иванова, Ка-
уфманская ул.
А. Н. Захо, Кауфманская улица.
Е. Е. Пугасовой, Воскресен. базаръ
и Московская ул.
Недошивинъ, уг. Роман. и Баа, пер.

Галантерея.

Русская часть:

П. Е. Алексѣевъ, Воскрес. базаръ.
Альперовичъ, Кауфманскій просп.
А. Н. Захо, Кауфманскій проспектъ.
«Реномэ», Кауфманскій просп.
Лескъ, Романовск. ул. и Медиц. пер.
Хромовъ, уг. Роман. и Махрам ул.
А. Е. Метленковъ, Романовская ул.

Туземная часть:

Ю. Курбанбаевъ, Гуль-базаръ.
Або Аза Мушяиковъ и К^о, тамъ-же.
Абду Хак. Р. Мухамедовъ, ряд.
Аттаръ.
Зуп. Ум. Кариевъ, ряд. обувной.
Ша - Исм. Ша—Хидаятовъ, тамъ-же.
Ша - Икр. Ша—Исмагуллаевъ, тамъ-же
Ша—Макс. Ша—Самдовъ, Аттарлигъ
Бр. Юлдашъ Ходжи Нурмамбаева, тожо
Абд. К. Абду Ганиевъ, тамъ-же.
Усманъ Ход. Умаръ Ходжаевъ, тамъ-же.
Мух. Сафаръ Азимбаевъ, тамъ-же.
Пул. Мушиевъ и К^о, тамъ-же.

Игрушки.

«Дѣтскій Рай» Г. Б. Лановскаго,
Романовская ул.
Нехорошева, Кауфманскій пр.

Галантерейно-москательная.

Русская часть:

Т. М. Курбанбаевъ, Воскр. базаръ.

Галантерейно-баналейная.

Русская часть:

А. Н. Захо, Кауфманскій проспектъ.

Г р о б ы.

Гиге, Базарный переулокъ, № 1.
Штедтеръ, Петербургская, № 34.

Желѣзо.

Русская часть:

Миръ Кас. Миръ Хасанбаевъ и Ко,
Воскресенскій базаръ
Акц. Общ. «Кровля», Махрам. ул.
Адм. по дѣламъ Уральско-Волжскаго
О-ва, Зерабул. ул.
И. И. и П. П. Балашевыхъ, уголь
Махрамск. и Констант. ул.

Земледѣльческія машины и орудія.

Казенный складъ, Маріинская ул.
Т-во В. Г. Столь и Ко, Духовская.
улица
Емельяновъ, Духовск. ул.

Золотошвейныя мастерскія.

А. В. Раговеръ, Кауфман., д. Захо.
Г. П. Рабиновичъ, Кауфманскій пр.

Золото и серебро.

Русская часть:

Е. Польшковского, Романовская ул.
«Женева», Н. М. Цигельбаумъ, Ро-
мановская улица.
Генкенъ, Романовская улица.
Насл Дружкина.

К о ж а.

Русская часть;

Ф. А. Петрушевъ, Воскрес. базаръ.
Г. П. Вексесеръ, тамъ-же.
Д. Ша-Назаровъ, тамъ-же
Ф. П. Вексесеръ, тамъ-же.
Диканбай Шаназаровъ, тамъ-же.

Туземная часть:

Р. Норъ-Бековъ; рядъ Макхам. Т. Б.

К о в р ы.

Русская часть:

«Восточный магазинъ», Кауфманск.
пр. и по Романов. ул.

Туземная часть:

Ум. К. Зія Макзумовъ, Халат. рядъ.
Азизъ-бай Абдурахмановъ, тоже.

Керосинъ.

Русская часть:

Т-во Бр. Побель, складъ при вок-
залъ, контора Ургутская ул.
Шамси Асадуллаевъ, Петербургск. ул.

Колбасныя.

Русская часть:

Ямрышко, Прджарская улица.
П. П. Шнейдеръ, Кауфманскій пр.
Устанинъ, Пушкинская улица.
П. П. Шнейдеръ, Воскресен. базаръ.
Шнейдеръ, Романовская улица.

Кондитерскія.

Русская часть:

Генель, Кауфманскій проспектъ.
Слонимъ, Кауфманскій проспектъ.
Устанинъ, Пушкинская улица.

Книжныя и канцелярскіе принадл.

Русская часть:

М. Ф. Собберей, Романовская улица.
«Знаніе», Кауфманскій проспектъ.
«Посредникъ», Куропаткинская ул.
М. И. Свищульскій, Кауфманск. пр.

Канцелярскія:

Я. П. Эдельманъ, Кауфманскій пр.
О. Порцевъ, Николаевская улица.
А. Н. Захо, Кауфманскій прогп.
Ларкинъ, Кауфманскій проспектъ.

Книжная торговля.

Туземная часть:

Ах. Асадуллаевъ, книжный базаръ.

Н. М. Ам. Мухамедовъ, тамъ-же.
С. У. К. М. Ходжаевъ, тамъ-же.
А. К. М. Закировъ, тамъ-же.
С. А. Ходжа С. Ходжіевъ, тамъ-же.
М. А. М. Исламовъ, тамъ-же.

К р а с к и.

Русская часть:

Ам. Набихановъ, Воскресн. базаръ.
Р. Л. Ламп, Ирджарская улица.
Чернозубовъ, Махрамская улица.
Бр. Н. и Ф. Никифоровыхъ, Воскресенскій базаръ.
Арифъ-Ходжа Узбекъ-Ходжаевъ, Воскресенскій базаръ.
Мерсадыкъ Миръ Дадаевъ, Воск. баз.

Конторы техническія.

Полакъ и Ко, уг. Петербургской и Ирджарской ул.
Пресмники Грошъ—Шимунекъ, Ирджарская ул.
А. Эрлангеръ и Ко.

Т-во В. Г. Столь и Ко, уголь Моск. и Никол. ул.

Конторы транспортныя.

Россійское О-во, Кауфманскій пр.
Восточное О-во, Махрамская ул.
«Кавказъ и Меркурій», Духов. ул.

Конторы агентурно-комиссіонныя.

Г. В. Дюршмядта, Кауфманск ул.
Бродецкаго, Петербургская улица.
А. А. Ротенбергъ, Самаркандск. ул., 13, с д.
Ш. Д. Граевскаго, Петербургск. ул.
А. А. Шинделе, тамъ-же.
А. А. Барановскій, Базарный пер.
К. Шпанъ и С-я, Воронц. ул., №23.
Вольдемаръ Кохъ, Черняевск. ул.

Конторы страховыя.

Второе Россійское Страх. О-во, Кауфманскій, пр.

Россійск. Страх. О-во, Кауман. пр.
Страх. Общ. «Россія», Московск. ул.
Страх Т-во «Саламандра», Самаркандская ул., д. № 13.

Конторы агентурныя.

М. А. Зайдель, Зерабулакская ул.

Лѣсные склады.

Русская часть:

Бр. Григорьевыхъ и Аванесовыхъ, Духовская улица.
А. А. Урумянцъ, тамъ-же.
Д. А. Асриянцъ, тамъ-же.
Д. Б. Араkelовъ, тамъ-же.
Бр. Аванесовы, тамъ-же.
Г. А. Урумянцъ, тамъ-же.
М. К. Некрасова, тамъ-же.
М. И. Цатурова, тамъ-же.
О. Я. Алейникова, тамъ-же.

Мануфактура.

Русская часть:

А. С. Мухамедовъ, Воскрес. базаръ.
М. М. Цвейгманъ, тамъ-же.
Ф. А. Тихоновъ, тамъ-же.
Н. Мух. Ша-Мухамедовъ, тамъ-же.
Меръ С. М. Шарафдовъ, тамъ-же.
А. Р. С. Мухамедовъ, тамъ-же.
М. А. И Шараловъ, тамъ-же.
Ибр. Х. Уз. Ходжаевъ, тамъ-же.
Миръ-Хія Миръ-Азисовъ, тамъ-же.
Т. Алимджанбаевъ, тамъ-же.
Миръ-Якубъ Ибрагимовъ, тамъ-же.
М. А. Миръ Талиповъ, тамъ-же.
Г. Д. Мухамедовъ, тамъ-же.
Х. А. Ширъ-Ахмедовъ, тамъ-же.
Миръ-Яхья Миръ-Азимовъ, тамъ-же.
М. А. Баба Мухамедовъ, тамъ-же.
Мух. Сабиръ Мух. Шах. Каримовъ, тамъ-же.

Мух. Шакиръ Мух. Каримовъ, тамъ-же.
 И. П. Кирилловъ, Кауфманскій пр.
 Тор. домъ Яушевы, Прджарская ул.
 Т. Д. Алимджанбаевъ, Кауфманскій пр.
 П. С. Дорожновъ, тамъ-же.
 Альперовичъ, тамъ-же.
 А. и П. Декберъ, Воскрес. базаръ.

Туземная часть:

К. Ахуджановъ, Чарсу.
 Опт. торг. Торг. дома бр. Яушевы.
 Оптов. торг. Акц. О-во Э. Циндель,
 тамъ-же.

И. Х. И. Пинхасовъ, тамъ-же.
 Якубъ Пинхасовъ, тамъ-же.
 А. В. Мавлянбаевъ, тамъ-же.
 И. Якубовъ, тамъ-же.
 Н. С. Акимовъ, тамъ-же.
 Г. С. Акимовъ, тамъ-же.
 К. И. Давыдовъ, тамъ-же.
 Н-въ М. С. Яушева, тамъ-же.
 И. и Б. Давыдовы, тамъ-же.
 И. Б. Борхуховъ, тамъ-же.
 Ю. И. Якубова, тамъ-же.
 Д. И. Мордухай Давыдова, тамъ-же.
 Торг. домъ бр. Вадьяевыхъ, тамъ-же.
 Рубинова, тамъ-же.
 Торг. домъ Ю. Давыдова, тамъ-же.
 Х. Д. Давыдовъ, тамъ-же.
 Р. Рубиновъ, тамъ-же.
 Бр. Мордухаевы, тамъ-же.
 И. Б. Абрамовъ, тамъ-же.
 М. Хх. Миръ Садыковъ, тамъ-же.
 К. Ахметжановъ, тамъ-же.
 Х Шаломавъ, тамъ-же.
 М. П. Миръ Хидоятовъ, тамъ-же.
 М. Гали Исманбаевъ, тамъ-же.
 Р. М. Пучаевъ, тамъ-же.
 М. Я. Пинахасовъ, тамъ-же.
 М. Р. Ю. Мухамедовъ, тамъ-же.
 П. Х. А. Шарифъ Хайдовъ, тамъ-же.
 Б. Пинхасовъ, тамъ-же.
 Х. Абрамовъ, тамъ-же.

И. Ходятовъ, тамъ-же.
 М. Ш. Ша-Акбаровъ, тамъ-же.
 Икр К. Ачильдыбаевъ, тамъ-же.
 З. Шакировъ, тамъ-же.
 Зуль Х. Абдумаликовъ, тамъ-же.
 А. Або Мушиевъ,
 И. Шапотовъ,
 А. И. Кариевъ.
 Из. Давыдовъ, Читъ базаръ.
 И-ки С. А. Яушева, тамъ-же.
 Бр. Боруховы, тамъ-же.
 Юз. Рубиновъ, тамъ-же.
 Т. домъ Ясюнинскихъ, мах. Пушты-
 Хамамъ.
 Г. домъ А. Гибнеръ, тамъ-же.
 Т. домъ Аг. Гусевъ, рядъ Базазликъ.
 Т-во Шлиссельбургск. ситц.-набв.
 М-ры, тамъ-же.

Мануфактурно-галантерейная.

Русская часть:

М. И. Хромовъ, Романовская ул.
 А. Е. Метленковъ, тамъ-же.
 А. Д. Рядовъ, тамъ-же.
 Г. А. Альперовичъ, Кауфманскій пр.

Меблированные комнаты.

Русская часть:

«Альгамбръ», Джизакская улица,
 Александрова, Романовская, 26.

Мебель.

Русская часть:

Нур. Мух. Мулла Хайдаровъ, Вос-
 кресенскій базаръ.
 Туг. К. Абдураимовъ, тамъ-же.
 Нуръ Махамматъ Хайтъ Махамма-
 товъ, тамъ-же.
 Т. К. Абдурашитовъ, тамъ-же, кор. I.

Музыка.

Н. П. Мироновъ, уг. Кауфманской и Романовск.
Иллудская, Прджарская ул.
А. П. Вербовская, Романовская, соб. д.

Мука.

Русская часть:

Торг. Домъ «Юровъ С-ья», Прджарская ул.
А. Г. Клевакинъ и К^о, Воскресенскій базарь.
Халь-Мухамедъ Али-Мухамедовъ, Джизакская ул.
Шарифъ-Матбаевъ, тамъ-же.
Халь-Мух. Али-Мухамедовъ, тамъ-же.
Г. Х. Фишеръ, Прджарская ул.

Мѣхъ.

Туземная часть:

Мирь-Усманъ Мирь-Каримбаевъ, Сундукъ базарь.
Мирь-М. Мирь-Махмудовъ, тамъ-же.

Машины швейныя.

К-о Зингеръ, Романовская ул.
Т-во Ж. Блокъ, Кауфманскій пр.

Номера для проѣзжающихъ

Русская часть:

«Россія», угл. Ура-Тюбинск. № 19 и Прджарск. ул.
«Грандъ-Отель», Прджарская ул. 25.
«Туркестанъ», Ура-Тюбинская № 12 и Иканская ул.
«Харьковскіе номера», Иканская ул.
«Привокзальная гостиница и номера» Духовская, вблизи вокзала.
«Оріантъ», Махрамская ул., противъ Реальнаго училища.
«Старая Франція», Куропаткинск. и Шинкинск., 30.

«Франція», Пушкинская ул.
Номера Чернозубова, Махрамск. ул. № 15.
Московскіе номера, Московская ул. № 15.
«Бельвю», Джизакская ул. № 27.

Въ туземной части:

«Центральная Азія», около Большого базара.

Обувь и галоши.

Русская часть:

Т-во рос.-амер. рез. мануфакт. подъ фирмою «Треугольникъ», быв. Л. Нейшеллеръ, Кауфманскій просп.
Вольдемаръ Кохъ, Кауфманскій пр.
П. Н. Кривооковъ, Романовская ул.
Т-во «Проводникъ», Романовская ул.

Обувь азіатская.

Туземная часть:

С. Шаджгуллинова, рядъ Кавуш. базара.
М. Алимбекъ Нарыбековъ, тамъ-же.
Ю. Нарыбековъ, тамъ-же.
Р. Нарыбековъ, тамъ-же.
Ш. Мусинъ, тамъ-же.
М. Ш. Ша-Акбаровъ, тамъ-же.
З. Шакирджановъ, тамъ-же.
Ахметъ-баба Ахметъ-бабасевъ, тамъ-же.

Платье готовое.

Русская часть:

Х. Псаковичъ, Воскресенскій баз.
Р. Рубенчикъ, Романовская ул.
Альперовичъ, Кауфманскій просп.
Н. П. Кирилловъ » »
Н. П. Кудировъ, Воскресенскій баз.
«Европейскій магазинъ», Романов. ул.
«Берлинскій магазинъ», »
Лескъ, Романовск. и Медицинск.

П о с у д а.

Русская часть.

- А. Г. Абду Маликовъ, Воскрес. баз.
 Ша М. Ша-Галиховъ, тамъ-же
 Убай Газіевъ, Воскрес. баз.
 А. Н. Ниловъ, Воскрес. баз.
 Саидъ-Касимъ Ахмедбаевъ, Вос. баз.

Туземная:

- А. А. Маликбаевъ «Паякилинъ»
 Мир. А. Якуббаевъ, Колошный ряд.
 У. Ф. Н. Ходжіевъ, Посудный ряд.
 М. Б. Магометбаевъ, тамъ-же.

П о л о т н о.

Русская часть:

- Акц. 0-во Жир. м-ры «Гилле и Дит-
 рихъ», Романовск. ул.
 П. С. Дорожновъ, Кауфманск ул.

Парфюмерія.

- Т-во Ралле и Ко, Куронат. и Пушк. ул.

П р я ж а

- Опт. торг. Т-во Невской ниточ. м-ры
 Воронцовск. пр.

П р а ч е ш н ы я.

- «Одесская» Пвницкаго. Кауфм. д.
 Арифъ-Ходжи.
 «Гигіена» — Петерб. ул.

Редакціи газетъ.

- «Туркестанскія Вѣдомости», — Самар-
 кандск. ул. № 4.
 «Туземная Газета», — тамъ-же.
 «Военная Газета», — Хивинск. ул.
 «Туркестанскій Курьеръ», — Кауф-
 манск ул., при магазинѣ «Знаніе».
 «На Рубежѣ», — Кауфманск. пр.
 Журналь «Туркестанское Сельское
 Хозяйство», — Иканская ул., д. № 7.

Рестораны.

Русская часть:

- «Ривьера» — Москов. ул., противъ Го-
 родск. сада.
 «Яръ» — уг. Пушкинской и Нико-
 лаевск ул. № 35, (противъ сквера.)
 «Заря», — Воронцовск. пр.
 «Лондонъ» —
 «Новгородская», Аулеат., 6.
 «Бельвию», Джизакс. и Уралюбин-
 ская ул.

Резиновыя издѣлія.

- Т-во «Проводникъ», Романовск. ул.
 Т-во русск.-америк. резинов. м-ры
 подъ фирмой «Треугольникъ», быв.
 Леоп. Нейшеллеръ, Кауфманск. пр.

Снობяная.

- Бр Никифоровыхъ, Воскрес. баз.
 Ш. Пс. Ша-Ходятовъ, Махр. ул.
 К. Шамсутдиновъ, Петербург. ул.

С а х а р ь.

- Опт. екл. Александр. Т-ва Сахарн.
 Завод., Кауфманск. пр

С ы р ь е.

- Г. В. Дюршмидтъ, Лахтинск. ул.
 Т. Д. Бр. Яушевы, въ Сибзар. ч.

Т а б а к ь.

- Н-ки Ф. М. Мизгирева, Махр. ул.
 Р. Ш. Потеляховъ, Ирджарская.
 К. В. Бубновъ и Ко, Романовск. д.
 Арифъ-Ходжи.
 Н-ки Ком. Сов. Н. И. Иванова.

О б о и.

- А. Н. Ниловъ, Воскрес. баз.
 Т. П. Бѣлякова, Романовская, Вос-
 кресенск. баз

Оружейный магазинъ.

- «Другъ Охотника» П. Е. Косенко-
 ва, Кауфманск. ул.

Х л о п о к ъ .

Русская часть:

- М. И. Рубенчикъ и М. П. Рудницкій, Жуков. ул.
Моск. торг. промыш. Т-во, Кудринскій пер.
Ярославск. Большая Мануфактура, Ярославск пер.
Т-ый домъ Ю. Давыдовъ, Заводская ул.
Т-ый домъ Бр. Юшевы, Зирабулакская ул.

Ч а й .

Русская часть:

- Оптов. тор. Т-во Высоцкій и Ко, Ирдская ул.
Дросманъ, Романовская ул.

Чай и сахаръ.

Русская часть:

- И. Р. Бродецскій, Петербург. ул.

Туземная.

- А. А. Рас. Мирхамедовъ, Чарсу.
М. А. Ниязбаевъ, Махр. ул.

Ч а с ы .

- «Женева», Н. М. Цигельбаумъ, Романовская ул.
Граузде, Кауфманск. пр.
А. И. Польковскій, Рамановск. д. Арифъ-Ходжи.

Часово-Ювелирная.

- В. И. Шепелевъ, Кауфманск. пр.
Навловъ

Чугунъ, стекло и издѣлія изъ нихъ

- Абц. О-во Мальцевск. зав., Махр. ул.

Ш е р с т ь .

- Торг. домъ Бр. Юшевы, Зерабулакская ул.

Шапочныя мастерскія

- Магнетштейнъ, Ромоновская, д. Александровой.
Н. М. Жоленецъ, Ирджарская.
Б. Циксонъ, Ирджарская.

Туземная.

- А. Мутіаровъ и С. Мутіаровъ, Базарнинъ.
Ходжа Мух. Расуль Мух. и Мар. Расуль Мухамедовы, тамъ-же.
Т. Иса Мухамедовъ, тамъ-же.
С. Абду Каримбаевъ, тамъ-же.

Шелновые азіатскіе товары.

Русская часть:

- Вали Ходжи Абдумаликовъ, Кауфм. д. Арихъ-Ходжи.

Туземная.

- В. Х. Абду Маликовъ, Рид. базарзликъ.
А. Р. Ходжи Маус. Каріевъ, тамъ-же.
М. Зія Ходжіевъ, тамъ-же.
М. И. Салимсаковъ, тамъ-же.
А. С. А. Вахитовъ, тамъ-же.
А. Ходжа Рапиховъ, тамъ-же.
Т. Карн. А. Ратитовъ, тамъ-же.
Ю. М. Закирбаевъ, тамъ-же.
А. Р. Х. Шаляръ Ходжаевъ, тамъ-же.
Т. Иса Мухамедовъ, тамъ-же.
А. Кадирь А. Вахитовъ, мах. Чапанъ-базаръ

Шляпы (дамскія)

- М-ме Эльза Ненюкова, Кауфманск.
«Paris» К. М. Бабенко, »
М-ме «Marie», »

Ташкентскій уѣздъ.

Уѣздный начальникъ — подполк. Ник. Ник. **Караульщиновъ**. Помощникъ его — кс. Степ. Григ. **Езтодѣевъ**. Уѣздный врачъ — сс. Ник. Фловіан. **Войцехъвскій**. Уѣздный ветеринарный врачъ — ттс. Ал-др. Егор. **Скворцовъ**. Уѣздный землемѣръ — нс. Вл. Ром. **Крошковъ**. Приставъ Пскентскаго участка — штаб.-кап. Вл. Ник. **Жемчужниковъ**. Троицкаго участка — нс. Вал. Алекс. **Сашинскій**. Богородицкаго участка — штаб.-кап. Евг. Степ. **Путинцевъ**. Ханъ-Абадскаго участка — гс. Геор. Ник. **Кустовъ**. Секретарь уѣзднаго управленія — ка. Конст. Конст. **Мирецкій**. Письмоводители: клр. Леонидъ Дм. **Пудовкинъ**, клр. Сер. Ник. **Стуловъ**. Письменный переводчикъ уѣзднаго управленія — н.ч. **Досмухамедовъ**. Участк. врачи Ташкентск. уѣзд.: 1 уч. — с.с. Ал-др. Пав. **Орловъ**, 2 уч. — сс. Витольдъ Казим. **Носцюкевичъ**, 3 уч. — кс. Ник. Ник. **Амелинъ**, 4 уч. — Женщина врачъ Зайнебъ **Абдрахманова**. Завѣдывающій Государственными имуществами въ Ташкентскомъ уѣздѣ — кап. Алекс. Ал-др. **Тилло**.

Фабрики и заводы.

Маслобойный и мыловаренный

Роб. Ф. Шубертъ, Ніязбек. вол.

Рисоочистительный

Ст. Пв. Назаровъ, Зенгатинск. вол.

Свеклосахарный

Турк. С.-Х. и промышл. Т-во, ст. Кауфманск. Ср.-Аз. ж. д.

Хлопкоочистительные.

Д. И. Малькинъ, Ніязбекск. вол.

Мул. Ах. Яушевъ, Пскентск. вол.

С. П. Тарсинъ, с. Пскентъ.

Ев. Е. Пугасова, Османатинская в.

Торг. домъ Ю. Давыдовъ, с. Пскентъ, двиг. паровой, раб. 50.

Моск. Торг. Промыш. Т-во, сел. Пскентъ, рабоч. — 18, двиг. паровой.

Торг. домъ бр. Яушевы, с. Аликентъ, двиг. водяной, — рабоч. 36.

Торг. домъ бр. Яушевы, с. Келесъ, Ташк. ж. д., двиг., моторъ, рабоч. — 18.

Д. Михайловъ, с. Чиназъ, двиг. водяной, рабоч. — 18.

Чимкентскій уѣздъ.

г. Чимкентъ.

Уѣзд. городъ, расположенъ на 114 верстѣ отъ г. Ташкента по Ташкентско-Вѣрненск. тракту и въ 60 верстахъ отъ ст. Кабулсай, Ташкентск. ж. д. Жителей обоого пола — 15116, домовъ

—3422, церковей - 2, мечетей—36, учеб. зав.—30, библиот.—1, фабрикъ и зав.—11, число рабоч. 40, произв. до 100 тыс. р.; ремесл. зав. 200, число раб. 600. Бюджетъ города: приходъ 13284 руб. расходъ—31235 руб. Средняя годовая плата за квартиру—240—400 р. Учрежденія—всѣ свойственныя уѣздному городу. Масса роскошной древесной растительности, живописное мѣстоположеніе, прекрасная вода изъ родниковъ и р. Бадама, сравнительно умѣренная температура лѣта,—дѣлають Чимкентъ санитарнымъ мѣстомъ, куда, ежегодно, прибываетъ много больныхъ. Въ городѣ имѣется сантонинный заводъ Н. П. Савинкова.

Управленіе уѣзда.

Уѣздный начальникъ—подполк. Валент. Вас. **Лалекинъ**, Помощникъ его — кап. Ал-др. Пудовичъ **Суплатовъ**. Уѣздный врачъ—клас. Ал-др. Степ. **Павловъ**. Уѣздный ветеринарный врачъ (вакансія). Уѣздный землемѣръ—нс. Ал-др. Пет. **Сергѣевъ**. Городской архитекторъ н. ч. Зах. Пет. **Шпеневъ**. Полицейскій приставъ—клр. І. Ив. **Минельджанянцъ**. Секретарь уѣзднаго управленія—ка. Ал-др. Павл. **Шнейдерманъ**. Письмоводитель уѣзд. управл. — клр. Пет. Ив. **Горбатовъ**. Кладбищенская церковь, настоят.—свещ. Антоній **Севастьяевъ**. Сергѣевская военная церковь, настоятель—священникъ Дмит **Ершовъ**. Почетный смотритель городского 2-хъ класснаго училища—лич. поч. граж. Ив. И. **Крюновъ** Учитель-инспекторъ училища нс. Констан. Ив. **Кривцовъ**. Мировой судья 1 уч. — Пав. Мечес. **Лунашевичъ**. 3 уч. — Ник. Констан. **Мирецкій**. Нотариусъ гор. Чимкента — Тим. Фед **Дудниковъ**. Казначей—тсс. Евсѣй Ив. **Матвѣевъ**. Старшій Бухгалтеръ—клр. Евг. Дм. **Плетухинъ**. Начальникъ почтово-телеграфной конторы—клр. Мих. Кир. **Бузовъ** Помощникъ начальника почтово-телеграфной конторы—клр. Геор. Ник. **Филипповъ**. Завѣдывающій Туркестанскимъ лѣсничествомъ—Лѣсничій II разряда, ка. Ал-др. Петр. **Китаевъ**. Городской врачъ—кал. Евг. Ив. **Фроловъ**. Письменный переводчикъ уѣзднаго управленія—н. ч. **Айтымбаевъ**. Учительница-завѣдывающая женскимъ приходскимъ училищемъ—Ал-ра Васил **Глотова**. Втор. уч. Вѣр. Андр. **Щеглова**. Учитель-завѣдывающій русско-туземнымъ училищемъ—кр. Ал-др. Вас. **Малковъ**. Податной инспекторъ—ка. Пет. Адольфъ **Гернь**. Участковые пристава: 1-го уч — ист-к. Евг. Евг. **Ершовъ**, 2 уч — пор. Вл. Ал-др. **Богословскій**. Участковые врачи: 1 уч.—лекаръ Констан. Як **Успенскій**, 2 уч.—лекаръ Вл. Серг. **Елкинъ**, 3 уч.—лекаръ Дм. Алекс **Соколовъ**. Женщина врачъ **Асфендіярова**.

г. Чимкентъ.	Мучная.
Фабрики и заводы.	Жильцова, Шалькина.
Кожевенный.	Мясо.
И-ки Пса Назарбаева.	Гафирджалевъ.
Искусственно-минеральныхъ водъ.	Исабаевъ.
Юрѣва и Пономарева.	Мирзайтовъ.
Хлопкоочистительные:	Насыровъ.
И. И. Сазоновъ, двиг. водяной, ра- боч — 6.	Запровъ.
Х. Гадиятуллинъ, тоже.	Машины швейныя.
Х. Ходжа Бергелевъ, тоже	К ^о Зингеръ, Большая Никол.
Химич.-Сантонинный.	Ренсковые погреба.
Никиф. Пр. Савинкова.	В. П. Антаковъ, Больш. Николаев.
Торгово-промышленныя предпріятія.	В. П. Жильцовъ, тамъ-же.
Аптека.	Склады.
Можейко.	Вина и спирта Н. Я. Пугасова, Больш. Николаев.
Аптекарскій магазинъ	Тоже и-ковъ Н. И. Иванова, тамъ-же.
Можейко.	Земледѣльческихъ орудій Т-во В. Г. Столь и К ^о , тамъ-же.
Бакалейная.	Содержаніе почтового тракта.
Х. Ибрагимджановъ, Ташк. почтов. трактъ.	И. П. Рудометкинъ, Ташк. почтов. трактъ.
Булочная.	Часы.
Шалкина.	Шапиро.
Галантерейная.	Чимкентскій уѣздъ.
Набиханова.	Торгово-промышленныя предпріятія
Мануфактура.	Мануфактура.
Як. Авжировъ, Ташкент. поч. трактъ	Або Мошіевъ, с. Кабабулакъ.
Юна Мататовъ, тамъ-же.	Склады
И и Юнусъ Мататовъ и Яг. Муши Тараковъ, тамъ-же.	Вина и спирта Торг. дома Цервуши- на С-я, с. Ванновское.
Ю. Х. Бораевъ, тамъ-же.	Тоже П. Е. Кузнецова, с. Высокое.
Н. Б. Гадаевъ, тамъ-же.	
А. Ю. Сулеймановъ, тамъ-же.	
С. И. Мушіевъ, тамъ-же.	
Ю. и П. Юхановы, тамъ-же.	
Аба Бабаджановъ, тамъ-же.	
Маскательная.	
Набиханова.	

гор. Туркестанъ.

Заштат. гор., расположенъ на линіи Ташкентской желѣз-ной дороги, въ 248 верстахъ отъ города Ташкента. Широта—43 8', долгота—37 57', высота надъ уровнемъ моря—760 ф.; температура (по Ц) средняя годовая +12,2, высшая +42,52, низшая—35,96; средн. барометр. давл. 744,2; средн. колич. осадк.—169. Жителей об. пола—13514; домовъ 3616, церквей—2, мечетей—41, учебн. завед.—24, библіотекъ—1, ремесл. зав.—57, число рабочихъ 107. Бюджетъ города: приходъ—30085 руб., расходъ—26514 руб. Средняя годовая плата за квартиру—180—300 р. Учрежденія—управленіе участкового пристава, управленіе воинскаго начальника. Участковый приставъ—кап. Бор. Пет. **Тризна**. Городской врачъ—сс. Янъ Станис. **Мадалинскій**. Полицейскій приставъ—шт.-кап. Адол. Адол. **Краинскій**. Учитель-инспекторъ городского 3-хъ класснаго училища—нс. Ив. Ив. **Снорбачевъ**. Учитель нс. Григ. Мих. **Соболевъ**. Надзир. С. И. **Тудиновъ**. Законоуч. свящ. Вас. Вас. **Святухинъ**, онъ-же наст. Николаевской церкви. Учительница-завѣдывающая женскимъ приходскимъ училищемъ—Ольга Афанасьевна **Соболева**. Учитель-завѣдывающій русско-туземнымъ училищемъ—клр. Ив. Мих. **Яновлевъ**. Мировой судья 1 уч. Чимкентскаго уѣзда—Арс. Ив. **Марновъ**, 2 уч.—ттс. Алс. Ник. **Ульяновъ**. Начальникъ почтово-телеграфной конторы—клр. **Квятковскій**. Пунк. ветеринарный врачъ—ка. Ник. Пав. **Словохоговъ**. Нотариусъ—кр. Ник. Ник. **Ляминъ**.

Г. Туркестанъ.

Фабрики и заводы.

Хлопкоочистительные.

Торг. домъ бр. Боруховы, двиг. паровой, рабочихъ 15.

Торгово-промышленныя предпріятія

Мануфактура.

Як. и С. Аминовы, Базар. площ.

І. Мулачаевъ, тамъ-же.

С. Пахлинъ и С. Назаръ Миржалиевъ, тамъ-же.

Аронъ и Муши Хаптавы, тамъ-же.

Мулла Мутбаръ Кашировъ, тамъ-же.

Торг. домъ Юсуфъ Давыдовъ, тамъ-же.

С. Ходжа Х. Ходжаевъ, тамъ-же.

Торг. домъ бр. Боруховы, тамъ-же

Аб. Х. Ишанъ-Ходжаевъ, тамъ-же.

П. Хапмовъ, тамъ-же.

Разный товаръ.

А. Кадыровъ, Базар. площ.

Аб. Аб. Саматъ Аксакаловъ, тамъ-же.

Як. Мошіевъ и Мулла Абрамовъ, тамъ-же.

Скупка товаровъ и скота.

Ак. Суфибаевъ, Скот. базаръ

Дж. Утешевъ, тамъ-же.

Мух. Н. Зарифбаевъ, тамъ-же.

С. Бурнашевъ, тамъ-же.

Б. Байджунъ, тамъ-же.

А. Шахимардановъ, тамъ-же.

Мух. І. Шянгиревъ, тамъ-же.

Ш. Садыковъ, тамъ-же.

Перовскій уѣздъ

г. Перовскъ.

Уѣздный городъ, расположенъ на линіи Ташкентской желѣзной дороги, въ 514 вер отъ гор. Ташкента. Широта - 44°51; долгота — 35°10, высота надъ уровнемъ моря — 575 ф.; температура (по Ц.) высшая +36,8 — 42, средняя годовая +8,1, низшая — 19,7 — 38, сред. барометр. давл. — 753,1, среднее количество осадковъ — 126. Жителей об. пола 7765, домовъ — 1247, церквей — 1, мечетей — 4, учебныхъ заведеній — 10, фабрикъ и заводовъ — 5, число рабочихъ — 133, производительность 40 т. р.; ремесл завед. — 519, число рабочихъ — 165. Бюджетъ города: приходъ 36881 — руб, расходъ — 26430 руб. Средняя годовая плата за квартиру — 300 — 360 р.

Управление уѣзда.

Уѣздный начальникъ — полк. Всев. Ник. **Никольскій**. Помощникъ его — подполк. **Вирскій**. Перовская (во имя Казанск. Икон. Б. М.) церковь, священникъ — Петр. Иоан. **Тиховъ**. Уѣздный врачъ: — (вакансія). Городской врачъ — сс. Вал. Игнат. **Барановскій**. Земская больница. — Старшій врачъ сс. Мих. Вас. **Игнатьевъ**. Младшій врачъ — ка. Ал-др. Вл. **Герценштейнъ**. Уѣздный ветеринарный врачъ кс. Анд. Фед. **Астраханцевъ**. Участковый приставъ пригороднаго участка — штаб.-кап. Вл. Ив. **Зуйновъ**, участковый приставъ — кап. Адамъ Ив. **Барановскій** (ст. Чйли). Полицейскій приставъ гс. Ив. Вас. **Сальниковъ**. Секретарь уѣзднаго управленія — штаб.-кап. Францъ Юліан. **Годлевскій**. Письмоводители: клр. **Дорошевъ**. гс. Иркебай **Матеновъ**. Письменный переводчикъ гс. **Касымовъ**. Завѣдывающій Перовскимъ степнымъ лѣсничествомъ — кск. **Азовцевъ** (г. Перовскъ). Наблюдающій за рыболовствомъ на р. Сыръ-дарьѣ въ Перовскомъ участкѣ — отстав. кап. Митр. Ив. **Гамовъ**. Податной инспекторъ — ка. Ник. Вл. **Панаіотъ-Мироничъ**. Учитель-инспекторъ городского 3-хъ класснаго училища — нс. Митр. Варф. **Сухановъ**. Мировой судья 1 уч. — Мих. Пет. **Шелдуновъ**, 2 уч. Вит. Вит. **Новгородскій**. Нотаріусъ г. Перовска — Григ. Ив. **Дригининъ**. Казначей — клр. Дм. Спир. **Петровъ**. Старшій Бухгалтеръ — клр. Ив. Тимоф. **Гущинъ**. Начальникъ почтово-телеграфной конторы — клр. **Курилевъ**. И. д. помощника начальника почтово-телеграфной конторы — гс. **Филипповъ**. Старшій помощникъ надзирателя акцизныхъ сборовъ 1 округа 3 участка — клс. Ник. Алс. **Виноградовъ**. Участковые врачи: 1 уч. пригор — лекаръ Ник. Пет. **Калицкій**, 2 уч. Джулек. — нс. Али **Кутебаровъ**. Пунктовый ветеринарный врачъ — н. ч. **Казачковскій**.

Г. Перовскъ.

Фабрики и заводы.

Кирпичный.

А. Закирбаева, рабочихъ—10.

Кожевенный

Мух. Зарифъ Шариповъ.

Мыловаренные.

К. Курьяевъ, Вокзальная ул.

А. Нечаевъ, Ходжентская ул.

Пивоваренный.

Н-ки Н. И. Иванова.

Торгово-промышленныя предпріятія.**Аптека.**

Шель С. К., Веревк. ул.

Аптекарскій магазинъ.

Строкова Т. С., Суворовская ул.

Агентство

Московск. 1 гильд. куп. Ф. А. Самодѣлкина, Училищенская ул.

Банкалейная

А. И. Звонова.

М. Михайлянцъ.

Ог. Маркозь.

Джиманъ-Оглы.

Сванидзе и Вачарадзе, Петерб. ул.

П. И. Ивановъ, Лагерная ул.

Б. Нигматуллабаева, Ходжентск. ул.

Б а н и.

И. С. Жилкина, за арыкомъ Реймунда

С. Гусейновъ, уг. Сувор. и Черняевской ул.

Гостинницы:

Коммерческая, Головач. ул.

Сѣверъ, Суворовская ул.

Митрополь, Вокзальная ул.

Золотой Якорь, Почтов. ул.

Золото и серебро.

Нойманъ, Перовская ул.

Колбасныя.

Ар. Шелаковъ, Вокзал. ул.

В. А. Афанасьевъ, тамъ-же.

Кондитерская

Вас. Пв. Добрынинъ, Вокзал. ул.

Лѣсные склады.

Ш. С. Жилкина, Училищенская ул.

Х. А. Ахмерова, Суворовск. ул.

Мануфактура.

В. Шамаевъ.

А. Шимаковъ.

Ф. Брондуковъ.

Г. Камаловъ.

Г. Газизовъ, уг. Перовской и Суворовск. ул.

Хусанновыхъ, уг. Перовск. и Скобелевск. ул.

Камаловыхъ, уг. Перовской и Ходжентск. ул.

Наис. Балтабасвъ, Перовская ул.

Б. А. Мулла Яровъ, Почтов. ул.

Наир. Балтабасвъ, Перовск. ул.

Ф. Брондуковъ, Перовск. ул.

П. Боруховъ, Базарная ул.

С. Хакимбаевъ, Базарная ул.

А. Абдузаировъ, Ходжентск. ул.

Б. Магруфбаевъ, Ходженск. ул.

С. Ароновъ, Головачевская ул.

Н. Шарифбаевъ, Скобелевская ул.

Н. Турдахаджаевъ, Базарн. ул.

М. Мирза-хаджаевъ, Ходженск. ул.

Б. Азимджановъ, Почтов. ул.

Н. Ниязовъ, Почтов. ул.

М у н а.	Машины швейныя.
Складъ Г. Газизовъ, Веревкинск. ул. Сафи Ахметжановъ.	Складъ К ^о Зингеръ.
Мануфактурно-Галантерейная.	Платье готовое.
И. Бабаевъ.	И. П. Кудировъ, Перовск. ул.
И. Ниязовъ.	Склады.
О. Хромовъ	Кожевнный Х. Балтабаева, Скобе- левская ул.
Торг. домъ Бр. Дружинины и К ^о .	Тоже Н. Шарифбаева, тамъ-же.
Ив. Ев. Дорофеевъ. уг. Перовск. и Суворовск. ул.	Спиртныхъ напитковъ, П. А. Перву- шина, Вокз. ул.
А. Шимановъ, Перовск. ул.	Фотографіи.
Мануфактурно-Баналейная.	С. Синельникова, ул. Деновск. ул.
Х. Балтабаевъ.	Хлѣбъ зерновой.
Р. Газизовъ.	Ал. Чигвинцевъ.
М. В. Хусаиновъ.	
А. П. Звоновой, Деновск. ул.	

Казалинскій уѣздъ**г. Казалинскъ.**

Уѣздн гор., въ 9 верстахъ отъ ст. Казалинскъ Ташкенск. жел. дор., на 814 верстѣ отъ г. Ташкента. Городъ основанъ въ 1854 г. подъ именемъ форта № 1. Ширина—45°46', долгота 31°47', высота надъ уровн. моря—235 ф.; температура: средняя годовая +7,1, высшая +36,9 - 46,1, низшая -23,8--40; среднее барометр. давл. 758,9, средн. колич. осадковъ 120. Жителей об. пола—12142, домовъ - 650, церквей - 1, мечетей --5, учебн. завед. —12, фабрикъ и заводовъ 1, число рабочихъ—25, производительность 15,5 т. р; Бюджетъ города: приходъ—35441 руб., расходъ 33299 руб. Средняя годовая плата за квартиру—190—300 руб.. Учрежденія—всѣ свойственныя уѣздному городу.

Управленіе уѣзда.

Уѣздный начальникъ—полк. Ив. Льв. Арзамасовъ. Помощникъ его—подполк. Пет. Филип. Васильевъ. Уѣздный врачъ—ка. Ник. Ник. Моисеенко. Городской врачъ—ка. Ник. Матр. Гансъ. Уѣздный ветеринарный врачъ—ка. Вас. Дм. Лубкинъ. Городской архитекторъ—Ник. Ал-др. Фидлеръ. Участковый приставъ пригороднаго участка—ка. Як. Род. Кузнецовъ. Полицейскій при-

ставъ — ка. Ник. Ал-др. **Александровъ**. Секретарь уѣзднаго управленія - клр. Осм. Мир. **Миреевъ**. Письмоводителя уѣзднаго управленія: клр. П. В. **Леоновъ** и гс. Дм. Дм. **Лавровъ**. Церковь Казанской Бож. Мат., настоятель — священникъ Ал-др. Ник. **Шиллегодскій**. Письменный переводчикъ — клр. К. А. **Амальдековъ**. Словесный переводчикъ — клр. А. И. **Исмамбетовъ**. Завѣдывающій лѣсничествомъ — лѣсничій 2 разр. **Прокофьевъ**. Почетный смотритель городского 3-хъ класснаго училища — Ташк. 2-й гильд. куп. Ал-др. Пет. **Блиновскій**. Учитель-инспекторъ - нс Всевол. Ив. **Подгорный**. Податной-инспекторъ - сс. Бор. Иоаким. **Соркинъ**. Мировой Судья 1 уч. — (вакансія), 2 уч. — Конст. Полик. **Лебедевъ**. Нотариусъ г. Казалинска — Ал-др. Ил. **Ильинъ**. Казначей: кск. Страт. Пет. **Словохотовъ**. Старшій бухгалтеръ — ттс. Ник. Конст. **Будзинскій**. Начальникъ почтово-телеграфной конт. — ттс. **Сальниковъ**. Помощникъ начальника почтово-телеграфной конторы — ка. Вас. Родіон. **Кузнецовъ**. Младшіе механики низшаго оклада: — н. ч. Мак. Леон. **Мухинъ**. Н. ч. Кон. М. **Синьковъ**. Начальникъ Казалинской тюрьмы — клр. М. А. **Унгеаевъ**. Смотритель рыбныхъ промысловъ на р. Сырь-Дарьѣ — гс. Конст. Ник. **Владиміровъ**. Учительница-завѣдывающая женскимъ приходскимъ училищемъ - Клав. Аф. **Васильковская**. Учитель-завѣдывающій мужскимъ приходскимъ училищемъ - гс. Анд. Павл. **Кондратьевъ**. Учитель-завѣдывающій Русско-туземнымъ училищемъ клр. Ал-др. Конст. **Плечновскій**.

Въ фортѣ № 2 (Кармакчи)

Участковый приставъ — нс. Ив. Ал-др. **Мурашевъ**. Начальникъ почтово-телеграфнаго отдѣленія клр. Ил. Мат. **Бортниковъ**. Учитель-завѣдывающій Кармакчинскимъ русско-туземнымъ училищемъ — гс. Ибр. Ильк. **Касымовъ**. Участковый врачъ - лекаръ Ник. Вас. **Петровъ**.

Г. Казалинскъ.	Торгово промышленныя предпріятія.
Кредитъ и деньги.	Аптека.
Русскій торгово-промышленный Банкъ	А. П. Ильина.
Фабрики и заводы	Книжный магазинъ.
Искусственно-фрунтовыхъ водъ.	М. П. Яковлевой.
Марія Фроловой.	Конторы:
Пивоваренные.	Транспортная Ор. мѣщ. Н. Богачева.
А. П. Ивановой, двиг. паровой.	Россійскаго Транспортнаго Страховаго Общества.
	Восточное Общество Страхованія и Транспортированія владѣй.

Мануфактура.

Бр. Хусайновы.
Ан. М. Ерачинъ.
Н-ки Аб. Малашевъ.
Як. Пбрагимовъ.
Саф. Парфеновъ

Мануфактурно-галантерейно-баналейная.

А. В. Солоницинъ.
Н. Н. Егоровъ.

Мельницы водяныя.

Алек. Верецагинъ.
Пг. Бетинаевъ.

Н. Яковлевъ.

Мулла Мад. Муминбаевъ

Машины швейныя.

К^о Зингеръ.

Склады

Водочный и пивной Н. П. Иванова.

Водочный и винный П. А. Первупина.

Пивной Гофманъ.

Типографія.

Андр. Пав. Кондратьевъ.

Ауліеатинскій уѣздъ.

г. Ауліеата.

Уѣзд. гор. Занятъ русскими въ 1864 году. Расположенъ въ 180 верстахъ отъ г. Ташкента по почтовому тракту. Благодаря счастливому положенію въ центрѣ кочевыхъ дорогъ, городъ этотъ сталъ бойкимъ торговымъ центромъ. Ежедневно здѣсь устраивается (съ 1 мая по 1 іюня) ярмарка, оборотъ которой исчисляется въ 1 мил. Широта — 42°54', долгота — 41°03', высота надъ уровнемъ моря — 2150 ф.; температура: средняя годовая +10,3, высшая +40 36,3, низшая — 30 — 16,4°; средн. барометр. дав. 709,1, сред. колич. осадк. — 284. Жителей об. пола 18717, домовъ — 1791, церквей — 3, мечетей — 21, учеб. завед. 34; фабрикъ и завод. 17, рабочихъ — 300 человекъ, производительность ремесл. зав. до 100 т. Бюджетъ города: приходъ — 96085 руб. расходъ — 41622 руб. Средн. годов. плата за кварт. — 180 — 300 руб., Учрежденія — всѣ свойственныя уѣздному городу.

Управление уѣзда.

Уѣздный начальникъ — подполк. Сер. Ник. **Кастальскій**. Помощникъ уѣзднаго начальника — кап. Ник. Ник. **Рукинъ** (и. д.). Уѣздный врачъ: сс. Викт. Ал-др, **Гевеке**. Городской врачъ —нс. Конст. Конст. **Евдокимовъ**. Уѣздный ветеринарный врачъ — ка. Алс. Ник. **Висоцкій**. Пунктовый врачъ — Конст. Ив. **Скрябинъ**. Городской архитекторъ — н. ч. Зах. Пет. **Шпеневъ**. Уѣздный землемѣръ — н. ч. Дм. Ив. **Мануиловъ**. Полицейскіи приставъ — кск. **Кабаченно**. Секретарь уѣзднаго управленія — ка. Аф. Вас. **Сальниковъ**.

Письмоводитель уѣзднаго управленія—ттс. Авен. Ив. **Журавлевъ**.
Письмоводитель уѣзднаго управленія—клр. Ал-др. Ник. **Бажановъ**.
Податной инспекторъ—сс. Пет. Ник. **Огородниковъ**. Начальникъ
Аулиеатинской тюрьмы—клр. Конст. Мих. **Федоровъ** Завѣдыва-
ющій лѣсничествомъ—ттс. Герб. Фрид. Фридрих. **Прейсъ**. Завѣ-
дывающій филиальнымъ отдѣленіемъ Ташк. склада землед. оруд.
и маш. Мих. Алс. **Николаевъ**. Почетный смотритель городского
3-хъ класснаго училища—полк. Вл. Дм. **Масловъ**. Учитель-
инспекторъ—нс. Юс. Викент. **Климко**. Мировой судья 1 уч.
—Ил. Ив. **Попель**, 2 уч. **Никольскій**. Нотариусъ гор. Аулиеата—Ил.
Ал-рд. **Тамарнинъ**. Казначей—клс. Евг. Конст. **Попчихинъ**. Стар-
шій бухгалтеръ—ка. Коз. Евс. **Матвѣевъ**. Старшій помощникъ
надзирателя акцизныхъ сборовъ 1 округа 4 участка **Ивановъ**.
Начальникъ почтово-телеграфной конторы—нс. Григ. Анд. **Го-
лашевичъ**. Участковые врачи: 1 уч. клс. Ал-др. Порф. **Бенаре-
вичъ**, 2 уч. клс. Констан. Ив. **Ивановъ**, 3 уч. Лекаръ—Ал-др. Григ.
Лабуть, 4 уч. Ник. Мих. **Энземпларскій**. Письменный переводчикъ
уѣзднаго управленія гс. **Кенисаринъ**. Учительница-завѣдывающая
женскимъ приходскимъ училищемъ—Ольга Раф. **Добошинская**.
Учитель-завѣдывающій мужскимъ приходскимъ училищемъ—ттс.
Ив. Мих. **Рувимовъ**. Учитель-завѣдывающій русско-туземнымъ учи-
лищемъ—г.с. Фил. Ил. **Колесниковъ**.

Въ сел. Меркѣ.

Участковый приставъ—ттс. Серг. Вас. **Сорокиновъ**. Уча-
стковый врачъ-лекаръ—**Якъс-Тыръ**. Начальникъ почтово-телеграф-
наго отдѣленія—н. ч. **Колесниковъ**.

Въ селѣ Александровкѣ.

Участковый приставъ Горнаго участка—кап. Ив. Алс. **Грош-
нинъ**.

Въ сел. Михайловкѣ.

Участковый приставъ Талласкаго участка—штаб.-кап.
Анат. Ипат. **Афанасьевъ**. Участковый приставъ Чуйскаго участка
—клр. Ив. Ос. **Урбанекъ**.

Г. Аулиеата.

Фабрики и заводы

Винокуренный.

Н-въ Ком. Совѣт. Иванова, за р.
Таласомъ, рабочихъ — 35.

Кожевенный.

Мир. Ак Миръ Амуровъ.
Тадж. Халыкъ Назарова, мѣстност.
Яичи Кучиликъ.

Сеидъ Вали Тюряева, тамъ-же.

Пивоваренный.

Н-въ Ком. Совѣт. Иванова, за р.
Таласомъ.
П. П Гулиева, мѣстность Учъ-Бу-
лакъ

Торгово-промышленныя предпріятія.

Аптека.

Мартышевскаго, Николаевск. ул.

Аптекарскій магазинъ.

Стацевича, Кауфманская ул.

**Бакалейно-Колоніально-Галантерей-
ная.**

Н. Я Пугасова, Пушкинск ул
Давыдова, тамъ же.
Ручкина, тамъ-же.
Чеснокова, тамъ-же.

Галантерея.

П. и Г. Михайлова.

Земледѣльческія орудія.

Т-во Столь и Ко, Кауфманск. ул
З. П. Зактонамъ, тамъ-же.

Керосинъ.

Складъ Марг. 2 гильд. куп. С. Д.
Шевцова.

Кондитерскія и булочныя.

Петрова, Пушкинск. ул.
Гершуна, тамъ-же.

Мануфактура.

Торг. домъ Бр. Яушевыхъ, Кауф-
манск. ул

Г. и М. Бабабекова, тамъ-же.

Р. С. Валиханова, тамъ-же

С. К. Сеидъ Анарханова.

Х. А. Ходжа Ханбаевъ.

М. М. Мирзайтобаева.

Торг. домъ Ю. Давыдова.

Х. Азимбаевъ.

Д. Тазетдиновъ.

Х. Я. Рубиновъ.

Ш. Буруо и Ю. Мордухаевы.

Акчурина, Пушкинская ул.

Мануфактурно-галантерейная.

Пв. Д. и В. Дулла, Пушкинская ул.

Мельницы вальцовыя.

Кобелевой, Николаевск. ул.
Мозгунова, Тютте-Арыкъ.

Номера.

Еремина, Базарная ул.
Сѣдякина, тамъ-же.

Склады.

Столь, Кауфманск. ул.
Казенный, Пушкинск. ул.
Н. Я Грозина, Главный пер.

Транспортныя агентства.

Россійскаго О-ва.
Восточнаго О-ва.

Фотографіи.

Урбановича, Кауфманск. ул.
Телъгина, Базарная.

Аулиеатинскій уѣздъ.

Мельницы вальцовыя.

П. Яйна, въ с. Романовскомъ

К. Валль, въ с. Николайполь

К. Отъ, въ с. Орлово.

Суханова, въ с. Александровскомъ.

А му-Д а р ь и н с к і й о т д ѣ л ь.

Гор. Петро-Александровскъ.

Уѣздный городъ Аму-Дарьинскаго отдѣла. Расположенъ на правомъ берегу р. Аму-Дарьи, которая и служитъ путемъ сообщенія съ Туркестаномъ при помощи париходовъ (см. Аму-Дарьинскую флотилію) или каюковъ (лодокъ). Кромѣ того, имѣется грунтовая дорога, которая идетъ по лѣвому берегу р. Аму-Дарьи. По грунтовой дорогѣ отъ Чарджуя до П.-Александровска 374 вер., а по р. Аму-Дарьѣ (на париходахъ) — 410 вер. Широта — 41°28', долгота — 30°41' высота надъ уровнемъ моря 367 фут.; температура: средняя годовая +12.5, высшая +38.5 44.4, низшая —15 —31.1; средн. барометр. давл. —754.7; средн. колич. осадковъ — 97. Жителей об. пола —2682, домовъ —451, церквей —2, мечетей —35, учеб. завед. —2, библиот. —1, фабрикъ и завод. —2, число рабочихъ 10, производительность 6 7 т. р., ремесл. завед. — 29, число рабочихъ 45. Бюджетъ города: приходъ —20154 руб. расходъ —19140 руб. Средняя годовая плата за квартиру —240 — 300 руб. Учрежденія —управленіе Начальника Аму-Дарьинскаго и др., свойственныя уѣздному городу.

Управление отдѣла.

Начальникъ отдѣла — генер.-маіоръ Ник. Галак. **Глушановскій** Помощникъ его — подполк. Мих. Сем. **Масичъ**. Правитель дѣлъ — подполк. Вл. Фед. **Блиновъ**. Врачъ отдѣла над. сов. Ник. Еф. **Евстифѣевъ**, землемѣръ — н. с. Андр. Георг. **Шапошниковъ**. Полиц. пристав. — т. с. Влад. Конст. **Мирецкій**. Письмоводителя: кр. **Гавриловъ**, губ. с. **Синяновъ**, н. ч. **Галенно**. Переводчикъ — **Юламановъ** Завѣд. лѣснич. Алек. Конст. **Луинь**.

Сел. Шураханъ.

Участковый приставъ — кап. Викт. Ал-др. **Кубашевъ**.

Сел. Нунусъ.

Участк. прист. Чимбайск. уч. — кр. Георг. Артем. **Абрамовъ**.

Г. Петро-Александровскъ.**Фабрики и заводы****Искусственно-минеральныхъ водъ.**

Куп. С. И. Егоровъ.

Кожевенный.

Ор. 2 гильд. куп. Вик. Пеньковъ.

Литографія

При канцеляріи 18 Туркест. Стрѣлк. батал

Пивоваренные.

П. Алек. 2 гильд. куп. П. Суханова.

Паровая муком. мельница

Купц. П. А. Сазонова.

Типографія.

Двор Новикова.

Хлопкоочистительные.

Купц. П. А. Манулова.

» А. Р. Равилова.

» А. Б. Баякова.

» П. Сазонова.

Торговопромышленныя предпріятія.**Аптека.**

Сельская аптека Борсудскаго

Бакалейно-Галантерейно-Скобяно-Москательные.

2 гильд. куп. С. Н. Егорова.

К. А. Китаева, церков. площадь

2 гильд. куп. К. А. Чернуновой.

А. А. Щаловой, Кауфманск. ул.

Воен. Экономич. Общества

Керосинъ.

Т-во Бр. Нобель, на базарѣ.

Конторы транспортныя.

Россійское Общество.

Восточное Общество «Кавказъ и Меркурій».

Контора торгово-промышленная.

Нефтяное производство Бр. Нобель.

Мануфактурно-галантерейная.

2 гильд. куп. Г. М. Камалова

1 гильд. куп. Ю. А. Салимджанова,
Базарная площадь.П-къ 2 гильд. куп. Надырова, Ба-
зарная площадь**Мануфактурно-бакалейно-галанте-
рейная.**

Куп. 2 гильд. Равилова.

Отдѣленіе Транспорт. владей.

Восточное О-во, Кауфманск. ул.

Хлопокъ.

Мануловъ, Базар. площадь.

Х. Б. Календарбаевъ, тамъ-же

С. М. Амминовъ, тамъ-же.

Аму-Дарьинскій отдѣлъ.**Фабрики и заводы.****Кишечный.**

Дюримидтъ, Дюрт. вол.

Кожевенный.

Ат. Дервигевъ, Дюрт. вол.

Хлопкоочистительные.

Саид. Амминовъ, Дюрт. вол.

Ал. Вансовъ, тамъ-же

Х. Календарбаевъ, Шурах. вол.

Ав. Сарашевъ, тамъ-же.

Х. Абдуллаевъ, Сарыбийск. вол.

Н. Багбековъ, тамъ-же.

Адресно-справочный отдѣлъ.

— 126 —

К. Семьякаревъ, тамъ-же.	Д и Д. Муллаюлдашевыхъ, тамъ-же.
В. Магзумъ Ш.-А.-Валійск. вол.	Б. Аллакулова, с. Сарыбѣй
Наслѣд. Падырова, тамъ-же.	К. Сарыбаева, тамъ-же.
Баб. Вашкелевъ, Ш. А. Валійск. в.	К. Семьякарева, тамъ-же.
М. Авазіязовъ, тамъ-же.	Ваф.-Маг.—Сафаева, с. Шейхъ
Ат. Асенбаевъ, тамъ-же.	Абазъ-Бали.
Ив. Периниъ, Бій базарск. вол.	Х. Кунелева, тамъ-же.
Досм. Уразбаевъ, тамъ-же.	Ю. Абдукадырова, тамъ-же.
Мул. Бабаніязовъ, Шураханск вол.	Б. Мадранмова, тамъ же.
Куп. П. А. Манупловъ, Александр. в.	П. Шарипова, тамъ-же.
Уз. В. М. Самаевъ, двиг. керос.	Т. Чоркамбаева, с. Бій-базаръ
рабочихъ - 9, с. Шейхъ-Абазъ Валш.	Р. Аранбаева, тамъ-же.
Торгово-промышленныя предпріятія	Ю. Бабаджанова, тамъ-же.
Мануфактурно-галантерейная.	Х. Курбанова, с. Чимбай.
Аб. Бабаджанова, с. Шураханъ	П. Абдуллаевъ, тамъ-же.
	И. Кусламбетова, тамъ-же.

Самаркандская область.

Самаркандская область занимает юго-западную часть Туркестанского края и лежит между $35^{\circ}2'$ и $41^{\circ}1'$ восточной долготы от Пулкова и между $37^{\circ}58'$ и $40^{\circ}59'$ северной широты.

На С.-З., югъ, Ю.—В. и востокъ область примыкаетъ къ Бухарскому ханству, на С.-В.—къ Ферганской и Сыръ-Дарьинской областямъ, на С.-З.—къ Аму-Дарьинскому отдѣлу—Сыръ-Дарьинской области.

Территорія области равна 60597,6 кв. верстъ и раздѣляется на 4 уѣзда: Самаркандскій, Катта-Курганскій, Джизакскій и Ходженскій.

Поверхность. Область можетъ быть раздѣлена приблизительно на 3 части: степную, заключающую въ себѣ Кызыль-Кумскую песчаную и Голодную (Мурзарабатскую) степи; долинную, составляющую около четверти всей территоріи области, и изъ прирѣчныхъ низкихъ и слегка всхолмленныхъ долинъ и, наконецъ, горную—на востокъ и югъ области, наполненную системами хребтовъ Туркестанскаго, Заравшанскаго и Гиссарскаго.

Почва долиной части—лессъ.

Климатъ.—Въ зависимости отъ высоты мѣстности и конфигурацій горъ, климатическія условія области весьма различны. Въ низменныхъ частяхъ ея условія эти характеризуются общими свойствами климата странъ континентальныхъ, глубоко удаленныхъ отъ морей и океановъ; свойства эти выражаются въ сухости воздуха, знойности лѣта, рѣзкой разницѣ въ температурѣ дня и ночи и, наконецъ, въ громадномъ превышеніи количества испаряемой влаги надъ количествомъ атмосферныхъ осадковъ.

Зимы въ долинныхъ частяхъ области, за рѣдкими исключеніями, вообще короткія, малоснѣжныя и мягкія.

Лѣса разнообразны: можжевельникъ, береза, клень, ясень, тополь, рябина, саксауль, фисташка и почти всѣ представители фруктовыхъ деревьевъ.

Площадь мѣстныхъ зарослей — 3914086 дес., изъ которыхъ удобной лѣсной почвы — 2841685 дес.

Валовой доходъ отъ эксплуатаціи лѣсовъ въ 1908 г. — 3345 руб., т. е. по 1 коп. съ десятины.

Населеніе Самаркандской области раздѣляется на осѣдлое и кочевое. Общее число населенія равняется 1046135 чел. об. пола, изъ которыхъ 577336 мужск. п. Городское населеніе составляетъ около 16⁰/₀ всего населенія области.

Колонизація области. Въ области имѣется всего лишь 10 русскихъ поселковъ, насчитывающихъ 615 семействъ, съ населеніемъ въ 2569 чел. об. пола (1383 муж. и 1186 женщ.).

Благосостояніе русскихъ переселенцевъ рисуется слѣдующими данными. Всего земли имѣютъ 21223 дес., изъ которыхъ 7996 дес. поливныхъ; скота: лошадей — 1152, рабочихъ воловъ — 172, проч. рог. скота — 3401, овецъ и козъ — 5348 и проч. скота — 189 головъ.

Земледѣліе. Главнымъ занятіемъ массы населенія является земледѣліе. Преобладающая система въ этомъ хозяйствѣ — многопольная, плодосмѣнная, съ повторными въ теченіи лѣта посѣвами на поливныхъ земляхъ. Наиболее распространеными посѣвами служатъ хлѣба: пшеница, ячмень (яровые и озимые), рисъ, джугара; къ менѣе значительнымъ по величинѣ культурамъ относятся: просо, горохъ, бобы, машъ и кукуруза; въ числѣ масличныхъ растений преобладающее мѣсто занимаютъ ленъ и кунджутъ, въ незначительномъ количествѣ — конопля, макъ, индуръ, сафлоръ. Какъ хлопчатникъ изъ американскихъ и туземныхъ семянъ, такъ и люцерна составляютъ въ мѣстномъ хозяйствѣ единственныя культуры прядильнаго и кормового растенія. Затѣмъ значительныя площади поливныхъ земель воздѣлываются подъ посѣвы бахчей, табака и др. растеній.

Посѣвная площадь области въ 1907 году равнялась 466194 дес., изъ которыхъ подъ зерновыми (продовольственными) хлѣбами — 424084 дес., съ урожаемъ въ 22220,8 т. п.; волокнистыми растеніями (хлопокъ, ленъ и конопля) — 30124 дес., съ урожаемъ въ 214,2 т. пуд. и подъ овсомъ, джугарой и картофелемъ — 119860 дес., съ урожаемъ въ 1156,6 т. п.

Чистый остатокъ на 1 душу населенія получился въ размѣрѣ 17,41 пуд.

Культивируемые въ области хлѣба по ихъ посѣвнымъ площадямъ и абсолютному сбору рисуются такъ:

Посѣвныя площади (въ десятин.). Сборъ (въ тыс. пуд.)

	1907 г.	1908 г.	1907 г.	1908 г.
Озимая Рожь . .	2273	16889	84,0	754,9
„ Пшеница.	138947	143457	7.750,0	6.623,5
„ Ячмень . .	48607	70818	2.492,9	3.088,3
Яровая Рожь . .	5196	2918	275,6	111,1
„ Пшеница.	137515	191151	6.596,7	8.050,8
„ Ячмень . . .	47540	52535	2.241,0	2,217,0
„ Полба . .	6	26	0,4	1,1
„ Просо . .	6504	7800	371,4	371,9
„ Кукуруза.	106	1685	6,9	67,7
„ Горохъ . .	779	2011	33,6	108,1
„ Чечевица	3247	7420	110,0	278,4
„ Рисъ . . .	33364	38504	2.258,3	2,963,0
„ Джугара .	10253	14000	716,9	1,064,1
Итого продовольст. хлѣбовъ.	434337	549744	22.937,7 п.	25,728,8 п.
Картофель . . .	416	301	140,0	124,1
Овесъ	1317	114	83,5	6,6
Ленъ	7464	8126	210,9	208,4
Конопля	109	246	3,3	7,4
Хлопокъ	22551	2158	933,1	841,5

Сѣна собрано съ 71899 дес. — 8,536,2 т. пуд., соломы — 22.892,9 т. пуд. — въ 1907 г. и 830,3 т. пуд. сѣна и 24.875 т. пуд. соломы — въ 1908 г.

Хлопководство. Посѣвная площадь хлопка въ 1907 году равнялась 22551 дес., которыя дали 933054 пуд. сѣрца. Въ 1908 г. посѣяно хлопка—21858 дес съ урожаемъ въ 841,5 тыс. пуд.

Въ области имѣется около 30 хлопкоочистительныхъ заводовъ.

Всѣ продукты хлопководства области (волокну, сѣмена, ма-сло, жмыхи) даютъ населенію до 4,5 мил. рублей въ годъ.

Огородничество и бахчеводство развито въ значительныхъ размѣрахъ. Подъ огородами занято до 3,5 т. дес., а подъ бахчами—до 12 т. дес.

Овощи разводятся исключительно въ пригородахъ и ближайшихъ къ городамъ селеніяхъ.

Табановодство развито, сравнительно, въ небольшихъ размѣрахъ. Подъ табачныя плантаціи занимается до 360 дес., съ которыхъ собирается до 27000 т. пудовъ.

Цѣна пуда листового табака колеблется отъ 3 руб. 50 к. до 5 руб. 50 коп.

Садоводство. Главное промышленное занятіе въ садоводствѣ области представляетъ виноградарство.

Подъ виноградниками занято болѣе 13 т. десятинъ. Съ десятины въ среднемъ собираютъ 400—500 пуд., при колебаніи отъ 200 до 1000 пуд. на десятину, смотря по мѣстностямъ и качеству винограда.

Цѣна на 1 пудъ винограда колеблется отъ 50 коп. до 1 руб., выленый—отъ 1 руб. 50 коп. до 3 руб.

На винодѣліе и винокуреніе въ 1906 году пошло до 626 т. пуд. винограда. Вина было приготовлено 289650 ведеръ, выкурено спирта—56800 ведеръ. Въ 1907 г. 28 заведеніями было выработано красныхъ и бѣлыхъ винъ 355450 ведеръ. Кромѣ того, въ г. Самаркандѣ 4 виноградо-водочными заводами было выкурено 52881 ведро спирта.

Шелководство находится въ зависимости отъ качества грены, количества тутовухъ деревьевъ и проч. условій, подвер-

женнымъ различнымъ колебаніямъ то въ сторону его расширенія, то въ сторону сокращенія.

Такъ, въ 1906 году въ области было оживлено grenы всего 157048 золот., тогда какъ въ 1905 году — 443818 золотниковъ. Урожай коконовъ — 51264 пуд., менѣе 1905 года на 25120 пуд. Цѣна пуда коконовъ колеблется отъ 7 руб. 50 коп. до 15 рублей. Сборъ коконовъ въ 1907 г. опредѣлился 47827 пуд.

Скотоводство развито, сравнительно, слабо, такъ какъ населеніе области почти все осѣдлое и занимается земледѣліемъ. Скотоводствомъ занимаются, какъ подсобнымъ промысломъ при земледѣліи, разводя ограниченное для отдѣленнаго хозяйства число скота. Недостатокъ привольныхъ пастбищъ позволяетъ разводить скотъ только въ ограниченныхъ размѣрахъ.

По приблизительнымъ даннымъ число головъ скота въ области опредѣляется — 1177571, а именно: лошадей — 101535, рабочихъ быковъ — 68798, рогатаго скота — 121574, овецъ курдючныхъ — 616838, овецъ каракульскихъ — 16932, козъ — 168965, ословъ — 42216, верблюдовъ — 40580 и свиней — 189 головъ.

Торговля постепенно развивается и производится, главнымъ образомъ, въ городахъ. Торговыхъ документовъ берется до 12 тыс. въ сумму до 125 т. руб.

Предметами вывозной торговли служатъ продукты земледѣлія, скотоводства и садоводства. Такъ, въ 1906 году было продано скота 305 тыс. головъ; вывезено кожъ болѣе 600 т. шт., изъ которыхъ около 500 т. шт. овечьихъ и козлиныхъ; шерсти — около 20 тыс. пуд., хлопка — 551 т. пуд., шелку — 1565 пуд. Разнаго рода хлѣбныхъ грузовъ вывозится около 4,5 мил. пуд. въ Закаспійскую и Ферганскую области.

Фабрики и заводы. Всего фабрикъ и заводовъ насчитывается 111, съ 1718 рабочими и производительностью въ 15,6 мил. рублей. По суммѣ производительности первое мѣсто принадлежитъ фабрикамъ и заводамъ, разрабатывающимъ растительные продукты. Болѣе половины вышесказанной суммѣ прихо-

дится на долю чайно-разсыпныхъ заведеній (8,980 т. руб.); затѣмъ до $\frac{1}{3}$ падаетъ на хлопко очистительные заводы (4,160 т. руб.), а за ними уже слѣдуютъ заводы, производящіе спиртные напитки (1,5 м. р.), пальцевыя мельницы и проч.

Промышленныя заведенія кустарнаго типа, обслуживающія исключительно нужды мѣстнаго населенія, за послѣднѣе время нѣсколько расширяются и общее ихъ число равняется—7438, съ производительностью почти въ 2 мил. рублей.

Горное дѣло въ области развито слабо. Добывается каменный уголь и соль. Перваго въ 1906 году добыто 650 т. пуд., 666,8 т. пуд.,—въ 1907 г. и соли—2400 пуд.

Кромѣ того, мѣстнымъ населеніемъ для своей надобности въ малыхъ размѣрахъ добывается гипсъ, известь, гончарная глина, квасцы, нашатырь и строительный камень.

Подати и повинности. Назначено было къ поступленію:

	въ 1906 г.	въ 1907 г.
Поземельной подати	1944376 р. 20 к.	2098035
Кибиточной „	62154 р. 80 „	47318
Оброчной съ рус. населенія	7020 „ 71 „	9050
Земскаго сбора	407662 „ 29 „	445653
Сборъ на образ. продовол. капитала	5564 „ 36 „	4758
Итого	2426778 р. 36 к.	

	1906 г.	1907 г.
Государственнаго налога съ городскихъ недвиж. имущ. (29968 недв. имущ., оцѣн. въ 13.610.331 р.)	24991 р.	26000
Оброчнаго дохода съ казенныхъ земель въ Голодной степи	25614 р. 78 к.	

Общественныя денежныя повинности (содерж. туз. админ., ирригац. часть и на учебн. часть) въ 1907 г. составили 244151 р. 4 к.

Ирригаціонныя натуральныя повинности:

Стоимость рабочихъ	70498 р. 40 к.
„ материала	21007 „ 52 „
Работы по истребленію саранчи	18978 „ 55 „
Всѣ 3 рода натуральн. повинности стоятъ населенію въ 1906 г.	<u>178039 р. 17 к.</u>
въ 1907 г.	153640 р. 55 к.

Городскіе доходы выразились въ слѣдующихъ цифрахъ:

Доходъ въ 1907 г. Расходъ въ 1907 г.

Г. Самаркандъ	231929 р.	223899 р.
„ Катта-Бурганъ	43559 „	37823 „
„ Джизақъ	29928 „	37823 „
„ Ходжентъ	23338 „	33225 „
„ Ура-Тюбе	13864 „	14104 „
„ Пенджентъ	5393 „	5284 „
Итого	<u>348015 р.</u>	<u>350105 р.</u>

Народное здравіе. Для оказанія медицинской помощи населенію имѣется 17 врачей, 37 фельдшеровъ и фельдшерицъ, 12 повивальныхъ бабокъ, 4 зубныхъ врача, 3 аптеки, 4 больницы на 104 кровати, военный госпиталь, 3 лазарета, 2 приѣмныхъ покоя и 11 амбулаторій. Въ 1906 году за медицинской помощью обращалось 76808 человекъ, а въ 1907 г.—74304.

Изъ болѣзней главнѣйшими являются: лихорадка—17589 челов. (19019—въ 1907 г.), болѣзни отдѣльныхъ системъ и органовъ—41854, сифилисъ—1955, бугорчатка—181 и пр.

Народное просвѣщеніе. Всѣхъ учебныхъ заведеній въ области насчитывается 2016 съ 27018 учащимися (25108 м. и 1910 ж.), изъ которыхъ русскихъ 21 учеб. завед. съ 1984 учащимися, русско-туземныхъ—22 съ 628 учащ., армянскихъ—1 съ 56 учащимися и туземныхъ—1972 съ 24348 учащимися; изъ числа послѣднихъ имѣется 89 медресе съ 4776 учащимися и 1865 мектебе съ 18506 учащимися.

Имеется мужская (279 учащихся) и женская (480 учащ.) гимназия, одно городское 4-хъ класс. училище (148 учащ.) и школа садоводства, винодѣлія и винограводства (33 учащихся).

г. Самаркандъ.

Областной городъ, расположенъ въ 8 верст. отъ линіи Сред.-Азіат. ж. д., на 332 вер. отъ г. Ташкента. Русскими взятъ 2 мая 1868 г.

Широта— $39^{\circ}39'$, долгота— $36^{\circ}38'$, высота надъ уровнемъ моря—2380 ф.; температура (по Ц.): средняя годовая— $+13,1$, высшая— $+36,2$ — $40,1$, низшая— $-9,9$ — $-25,7$; средн. барометр. давл.—700,4; средн. количество осадковъ—345. Жителей обоого пола—79870. Недвижимыхъ имущ.—11794, оцѣнены въ 8.250 тыс. руб.; домовъ—8205, церквей—4. учебныхъ заведеній—11, изъ нихъ 2 средн. учеб.; ремеслен. завед. 21, число рабочихъ—340. Бюджетъ города: приходъ—231929, расходъ—223899 р. Средняя годовая плата за квартиру 400—500 р.

Какъ и во всѣ города края, Самаркандъ состоитъ изъ русской и туземной частей. Русская часть основана въ 1871 году и распланирована широкими улицами, обсаженными тѣнистыми деревьями. Отъ азіатской части отдѣляется великолѣпнымъ Абрамовскимъ бульваромъ.

Благодаря тучной лесовой почвѣ съ обильнымъ орошеніемъ, Самаркандъ можетъ служить хорошимъ примѣромъ акклиматизаціи растеній, имѣя таковыя въ своихъ великолѣпныхъ садахъ.

Благодаря географическому положенію и удобствамъ желѣзнодорожнаго сообщенія, въ Самаркандѣ образовались крупныя торговые склады чайныхъ фирмъ, оперирующихъ со всѣми городами края.

Управленіе Самаркандской области.

Военный Губернаторъ - числящ. по Генер. Штаб., Генералъ-Лейт. Александръ Семеновичъ **Галкинъ**.

Областное правленіе. Помщ. воен. губер.—сс. Петръ Оскаров. **Папенгутъ**. Совѣтники:—кап. Пав. Ив. **Рукинъ**, ка. Вас **Лаврентъ**. **Вяткинъ**. Обл. инженеръ—воен. инженеръ—полк. **Тумановъ**.

Обл. архитек. ттс. Ив. Петр. **Лебедевъ**. Обл. врачъ—сс. Ив. Ив. **Булгановъ**. Обл. ветер. инспект.—сс. Ант. Феофан. **Наполеонъ-Реттъ** Стар. землем.—сс. Евг. Людвиг. **Массонъ**.

Полиц. Управ. Полиціймейстеръ - кап. **Шведовъ**, Город. врач. —сс. Ив. Еф. **Антюфеевъ**. Город. архитекторъ — ка. Густ. Карл. **Нелле**.

Церковь. Во имя Покрова Пресв. Богородицы, - протоіерей Вик. Серг. **Моталевъ**.

Муж. гимназія. Директоръ—дсс. Вас. Демьян. **Крымскій**.

Женск. гимназія. Директоръ—сс. Алр. Еф. **Николаевъ**.

Инспенція нар. уч. Инспекторъ—сс. Конст. Влр. **Аристовъ**.

Окружн. Судъ. Предсѣд. суда — дсс. Мих. Апр. **Плавскій**. Прокуроръ суда —сс. Зах. Ив. **Джигурда**. Члены:—сс. Ник. Ст. **Поповъ**, —сс. Ник. Ал-др. **Стати**, нс. Мих. Ал-др. **Заремба**.

Мир. Судьи: 1 уч.—нс. Ник. Вас. **Ностылевъ**, 2 уч.—нс. Г. Г. фонъ-Ренненкампфъ, 3 уч.—ка. Мих. Ал. **Куницинъ**, 4 уч.—нс. Ал. Мих. **Витешмаеръ**.

Присяжн. повѣр.: Наумъ Влад. **Болотинъ**, Іос. Влад. **Янушковскій**, Ал-дръ Васил. **Виддиновъ**.

Помощн. присяжн. повѣрен.: Алек. Вик. **Лебедевъ**, Игорь Влад. **Чертовъ**, Генр. Самуил. **Лейбензамъ**, Апполин. Ал-др. **Геллертовъ**.

Податн. инспект.: кс. Алс. Дм. **Нестеровъ**.—кск. Влр. Ник. **Ульрихъ**, —ка. Ник. Авг. Эдуард. **Вундцеттель**, кс. Сем. Алр. **Лидскій**, ка. Пав. Авг. **Дюбургъ**.

Областн. казначейство Казнач.—кс. Ник. Ив. **Козьминъ**, Стар. бухг.—кск. Алр. Петр. **Масловъ**.

Управ. ациз. сб. II окр. Окруж. надз. клс. Пет. Акк. **Виноградовъ**.

Отд. Госуд. Банка. Управл.—клс. Викт. Фед. **Покровскій**. Контрол.—сс. Пет. Петр. **Опенько**, бухг.—кск. Пет. Ст. **Маевскій**, кассиръ—ка. Вас. Пав. **Фирфаровъ**.

Войсковыя части

въ Самаркандѣ.

2-я Туркестанская стрѣлковая бригада.—Начальникъ бригады—ген.-м. Ал-др. Пав. **Гансифельдъ**. Штабъ-офицеръ при управленіи бригады—пол. Фил. Пет. **Пановъ**. Бригадный врачъ—сс. **Лунашевичъ**. 5-й Туркестанскій стрѣлковый баталіонъ, командиръ баталіона—полк. Ал-др. Ал-др. фонъ-**Виконъ**. 6-й Туркестанскій стрѣлковый баталіонъ, командиръ баталіона—полк. Пет. Ив.

Покотило. 7-й Туркестанскій стрѣлковый баталіонъ, командиръ баталіона—полк. Бор. Осип. **Душкинъ.** 3-й Зерабулакскій резервный баталіонъ, командиръ баталіона—полк. Ант. Авг. **Викентъ-Крановскій.** 1-я Туркестанская казачья дивизія, начальникъ дивизіи—ген.-л. Влад. Пав. **Грековъ,** начальникъ штаба дивизіи—полк. Ник. Ил. **Готмалкъ,** адъютанты:—кап. Ник. Ник. **Родневичъ,** подъес. Влад. Алекс. **Сычевъ,** дивизионный врачъ—сс. Ник. Ив. **Гусевъ;** командиръ 1-й бригады—ген. м. Пет. Осип. **Агаповъ,** командиръ 2-й бригады—ген. м. Шейхиль-Исламъ Абдулъ Велановичъ **Кочуровъ.** 2-й Уральскій казачій полкъ, командиръ полка—пол. Ив. Ив. **Паленовъ.** 4-я батарея, командиръ батареи—пдп. Ал-др. Влад. **Карабчевскій.** 6 батарея, командиръ батареи—пдп. Влад. Евг. **Настѣкинъ.** 2-й Закаспійскій желѣзнодорожный баталіонъ, командиръ баталіона—пдп. Вик. Костан. **Гавронскій.** Самаркандскій воинскій начальникъ—пол. Миръ-Гидаятъ-Улла Ходжа **Мирбадалевъ.** Священникъ, онъ-же настоятель Георгіевской церкви—протор. Влад. Мих. **Невоструевъ.** Самаркандскій военный госпиталь, начальникъ госпиталя—полк. Миръ-Гидаятъ-Улла-Ходжа **Мирбадалевъ.** Продовольственный магазинъ, смотритель магазина—кс. Еф. Дм. **Панновъ.**

г. Самаркандъ.

Кредитъ и деньги.

Государственный Банкъ.
Русско-Китайскій Банкъ.
Волжско-Камскій Банкъ.

Фабрики и заводы.

Винокуренный.

Н-ки 2-й гильд. купца А. Абрамова, — П. и Ю. Абрамовы.

Винодѣльный.

Ком. Сов. Ј. Л. Филатовъ.

Ваточный.

С. В. Аренбристеръ.

Кожевенный.

Вас. и Андр. Желопиныхъ.

Кирпичные.

Аллагульбекова.
Васильева М. Н.

Кишечно-очистительный.

Г. В. Дюршмидтъ.

Коньячно-винодѣльный.

Т. Домъ «П. Гатье, В. Ригмерсъ и К^о».

Коньячно-паточ. винодѣльный.

Торг. Дома Бр. Агріевы.

Маслобойный.

С. Ибатуллинъ, двиг. водиною,
М. Каварзаръ.

Манаронный.

Н. Р. Романова, мѣст. около христіанскаго кладбища.

Мельницы (водян. вальцов.)

Фирма «Нахичеванск. Т-ва»
А. Т. Мирошниченко.

Пивоваренный.

Тов. Отто Вогау.

Толчая русскаго типа.

А. М. Ахумовъ, туз. части.

Табачная.

Р. Ш. Потеляховъ.

Хлопкоочистительные.

М. Фузаиловъ, русск. часть, двигатель водяной.

Бр. А. В. Р. Фузаиловы, кв. Гуляль-Аябаръ, туз. части.

М. Калантаровъ и Н. Ильясовъ, тамъ-же.

З. П. Коузовъ, тамъ-же.

А. Абрамовъ, тамъ-же.

Бр. Р. и М. Шакировы, м. Каварзаръ.

Р. и М. Шакировы, рус. часть.

Фруктово-водочный.

Самарк. 2-й гильд. куп. Д. Л. Филатовъ.

**Торгово-промышленныя
предпріятія.**

Аптеки.

Городская аптека.

Казим. Юсиф. д'Айстеттека.

Аптекарскіе магазины.

Мих. М. Лившицъ, Кауфманскій просп.

Ив. Петр. Тихомировъ, Курганская ул.

Бакалейная торговля.

Хадымъ Хасановъ, Шейбаниханъ.

Хадымъ Исмаиловъ, тамъ-же.

Фат. Дадашевъ, Вокзальный уч.

Бакалейно-галантерейная.

Хасанъ-Касымбаевъ, Петровская улица.

Вина и спиртъ.

Опт. склад. Моск. куп. А. Н. Енифановъ, Ташк. ул.

Галантерея.

М. Левинскій, Кауфманскій пр.
Э. М. Шмуйловичъ.

Желѣзная и снобяная.

М. Менартичанецъ, ряд. Баби Майданъ.

Рафаэль Хочать, Курган. ул.

Желѣзно-стекляная.

Ив. Ив. Паранцевъ, К. Курган. улица.

Желѣзо-маскательно-снобяная.

Рист. Асманбаевъ, К. Курган. ул.

Керосинъ.

Опт. складъ Закасп. Торг. промышленности. Общества, Вокзальный участ.

Ковры.

Ф. Назарбаевъ, Шаль-базаръ.

Конторы транспортныя.

Параход. Общ. «Кавказъ и Меркурий», Катик. и Александр.

С.-Петербург. комп. «Надежда», Ташкент. ул.

Россійское общ. Транспор. кладей, Александров. пр.

Восточное общество товарныхъ кладей, Александр. пр.

Конторы агентурно-коммисіонерныя.

Г. В. Дюршмидтъ.

Конторы коммисіонерныя.

Эдгаръ Люд. Дросманъ, Учебный просп.

Мих. Арт. Зайдель, Ташкентск. улица.

Конторы для оптовой торговли.

Торгов. дом. Мулла Каидова.

Конторы посредническія.

Торг. Агентур. Т-во «Туркестанъ»
Курганская ул.
А. Г. Гусевъ.

Мануфактурный товаръ.

А. Фузайловъ съ брат.
Ядг. Ильясовъ, Арат. Ходжа Ах-
меда.

Алез. Гусевъ, Зуль-Муратова.

Опт. торг. Москов. 1-й гильдіи
купца Абр. Калантаровъ, Ка-
лант. ул.

Опт. торг. С. П. Павловъ, Ка-
лант. ул.

Пав. Сем. Дорожновъ, Кауф. пр.
С. Х. Шакарровъ.
Ш. Д. Софіевъ.

Мануфактура и шелкъ.

Хасад. Шарифовъ, окол.-сарая Х.
Абдуса.

Иср. Ароновъ, тамъ же.

Исх. Чустаевъ, тамъ же.

Юна Хаймъ Алаевъ, тамъ же.

Хаймъ Алаевъ, по Чарсу, по Биби-
Ханымской дорогѣ.

Зав. Мушіевъ, тамъ же.

Кари Кеид. Насыръ Максумовъ,
тамъ же.

Мух. Мухамедіевъ, тамъ же.

Иль. Исхакбаевъ и Абрамовъ,
тамъ же.

Юсуфъ Алишаевъ, Шейбаниханъ.

С. Алиповъ, арат. Ходжа Ахмеда.

Сайдъ Алимъ Сайдъ Акиловъ,
арат. Ходжа Ахмеда.

Джура Юсуфъ Гавриловъ, про-
тивъ Регистана.

Мих. Исхаковъ, около сарая Фа-
заилова.

Исхакъ Левіевъ, рядъ Кушбеги.

Якубовъ Аминовъ, тамъ же.

Нерулла Ходжаевъ, тамъ же.

Мош. Аронбаевъ, тамъ же.

Мулмамудъ Салах. Миръ Хаби-
бовъ, рядъ Кушбеги.

Або и Исхакъ Давидовы, тамъ же.
Давидъ и Шон. Иск. и Аминовы,
тамъ же.

Абдр. Абдушукуровъ, тамъ же.

Юсуфъ Азаевъ, тамъ же.

Иса Якубовъ, противъ ряда Куш-
беги.

Абрамъ Чульпаевъ, переул. ряда
Арифджыбая.

Исхакъ Рубиновъ, тамъ же.

Ніязъ Мух. Никадамовъ, тамъ же.

Завулонъ Якубаевъ, тамъ же.

Хаймъ Кусаевъ, тамъ же.

Мулла Султанъ, тамъ же.

Мух. Рахимовъ, тамъ же.

Давидъ Паріевъ, Пер. Хаса-базаръ.

Натанъ Исхаковъ, тамъ же.

Эф. Израиль Алаевъ, тамъ же.

Р. Ш. Гавриловъ, противъ Регис-
тана.

Абдук. Абдуровъ, К. Кург. ул.

Мануфактура и хлопонъ.

Шаломъ Софіевъ, арат. Ходжа
Ахмеда.

Мануфактурно-баналейная.

Якубъ Рубиновъ.

Мануфактурно-галантерейная.

Або Пинхасовъ, рядъ Аттарлыкъ.

Вас. П. Тумановъ, Александр. пр.

Тих. Михайловъ, К.-Кург. ул.

Арт. Капріелянцъ, тамъ же.

Аг. Дав. Григоріевичъ, тамъ же.

Ив. Ив. Дулла, тамъ же.

Ан. Саямова, Кауф. просп.

Петр. Алек. Собениковъ, тамъ же.

Мануфактурно-желѣзная.

Людвигъ Н. Бауэръ, Сарап. Калант.

Машины швейныя.

Вас. Дм. Федуловъ, Кург. ул.

Обувь.

Христафоръ Сааковъ, Кауф. пр.

Посуда и мебель.

Евсей М. Шмуйловичъ, Кауф. пр.

Ренсковые погреба.

Софья Нестеръ, Вокзалн. ул.

Ренсково-колониально-баналейная

Ст. Ник. Озеровъ, Курганск ул

Ал. Ник. Епифановъ, Кауф. пр.

Евд. Евт. Пугасова, тамъ-же.

Тер. Петр. Шкиленка, тамъ же.

Ком. Совѣт. Дм. Льв. Филатовъ, Черняев. пр.

Дм. Льв. Филатовъ, Александр просп.

Стекло.

Астр. Город. ком. по завѣд имущ. умерш. А Н. Бекунова.

Сахаръ и бумаж. пряжа.

Фак. и Якуб. Левіевы, ряды Чарсу.

Станція желѣзныхъ дорогъ.

О-во Владикавказской ж. дороги.

Типографія, при ней переп. маст.

Гр. Ив. Демуровъ, Кауф. пр.

Фрукты.

Мирза Насыръ Мукумбасвъ, Кишмишный базаръ.

Огл. Рахимовъ, тамъ же.

Ар. Ив. Пателинъ, тамъ же.

Гаджи Баба Исмаиловъ, тамъ же.

Берг. Рабиновичъ, тамъ же.

Кара Тавенесянцъ, тамъ же.

Аббасъ Халиловъ, тамъ же.

Шлемъ Оратовскій, тамъ же.

Еита Вартавичъ, тамъ же.

Хлѣбъ зерновой.

Максумбекъ Мумынбаевъ, рис. баз.

Тил. Сабировъ, тамъ же.

Хлопокъ.

Андреевское торгово-промышленн-т-во, Вокзальный уч.

Чай.

Вогау и Ко.

Т-во «Караванъ».

Хасанъ Мамедовъ, арат. Ходжа Ахмеда.

Опт. торговля Ходжа Аза и Мухамедъ Хусейнъ Тагіевъ, Балатар. ул.

Отд для опт. торг., Тов. «Омидъ».

Опт. складъ Ходжи Ризаева, сарай Муллакандова.

Магомедъ Папули, сарай Ходжа Латифа.

Опт. тор. 1 гильдія купца Гаджи Баба Мамедова, кв. Хопъ-Хузъ.

Опт. торг. Бр. К. и С. Поповы, Аукціон. площадь.

Опт. торг. Торг.-Промыш. Т-во преемникъ А. Губвинъ и Ко, Александр. пр.

Т-й Домъ Бр. Ризаевы.

Чай и посуда.

Фат. Хатимовъ, ряд. Рядбаръ.

Фаз. Ильянъ, Кишмишный баз.

Мер. Султанъ Мир. Юсуфовъ, рядъ Чарсу.

Чай и галантерея.

Мирза Ибрагимъ Багировъ, сарай Ходжа Латифа.

Чай и сундуки.

Сабырд. Исмаилджановъ, пер. Ха-са-базаръ.

Самаркандскій уѣздъ.

Уѣздный начачальникъ — подполк. Іул. Ал-ндр. **Бржезицкій**.
Уѣзд. врачъ — нс. Бор. Петр. **Ильинскій**. Уѣзд. ветер. врачъ — нс.
Станисл. Петр. **Кострицо**. Уѣзд. землемѣръ — ттс. Карл. От.
Магазингъ.

Самаркандскій уѣздъ.

Фабрики и заводы.

Кожевенный.

Кушц. Луи А. Зальмъ, С. Оби-Ма-
маид.

Хлопкоочистительные.

З. Коузова.

Ибр. Исневъ, сел. Газира.

А. и Б. Фузаиловы.

Катта-Курганскій уѣздъ.

г. Катта-Курганъ.

Уѣзд. городъ, расположенъ у ливніи Ср. Аз. ж. д., на 405
верст. отъ г. Ташкента и въ 73 в. отъ Самарканда. Взятъ рус-
скими войсками 18 мая 1868 г., когда и было положено осно-
ваніе русской части города.

Жителей об. пола — 10939; домовъ — 2085; церквей — 1;
мечетей — 39; учеб. завед. 6; фабрикъ и заводовъ 38, число
рабочихъ 197, производительность 1449,9 т. р.; ремеслен. за-
вед. — 11, число рабочихъ — 41. Бюджетъ города: приходъ —
42559 р., расходъ — 37823 р. Сред. годов. плата за квартиру —
180 р. Учрежденія — всё свойственна уѣздному городу.

Управленіе Катта-Курганскаго уѣзда.

Уѣздн. начальникъ — подполк. Ник. Мих. **Россъ**. Уѣздн.
врачъ — сс. Юр. Никандр. **Доровлевъ**. Уѣзд. ветер. врачъ. ка.
Алс. Ат. Ассель Іуан. **Шидтъ**. Уѣзд. землемѣръ — кап. Вас. Алр.
Савичъ. Казначей — ттс. Вас. Аѳ. **Мочаловъ**. Стар. бухгалтеръ —
кск. Ив. Порѳ. **Петровъ**. Мир. судья — кск. Ник. Вас. **Казановъ**.
Нач. почт. телеграф. конт. — гс. Ив. Акинд. **Богдановъ**.

Войсковыя части.

г. Катта-Курганъ.

8-й Туркестанскій стрѣлковый баталіонъ, командиръ бата-
ліона — полк. Ник. Андр. **Огневъ**. Воинскій начальникъ — полк. Ник.
Андр. **Огневъ**. Священникъ — онъ же настоятель Владимірской
церкви — протоіерей Тар. Ал-др. **Иваницій**.

г. Натта-Курганъ.**Фабрики и заводы.****Хлопкоочистительные.**

Ташк. 2-й г. куп. К. Шамсутдиновъ, кв. Араб.-хана.

А. Мумитджановъ, тамъ же.

А. Муминджановъ, ханинск. част.

М. Ф. Давешкамовъ, слободка.

Хлопкоочистительный и маслобойный.

Тур. Торг. Промыш. Т-во, Араб.-хана.

Торгово-промыш. предпріят.**Бакалейно-галантерейно-гастрономическая.**

Д. Л. Филатовъ.

Зерно и табакъ.

И. Джумабаевъ.

Пшеница и сахаръ.

И. Абдусатаровъ.

Табакъ.

Ю. Хасановъ.

Табакъ и пшеница.

М. Туракуловъ.

Хлопокъ и зерно.

С. Кухибаевъ.

Хлопокъ и пшеница.

М. Д. Ильмуратбаевъ.

Натта-Курганскій уѣздъ.**Фабрики и заводы.****Хлопкоочистительные.**

Л. Ф. Гаевичъ, Митанская вол.
В. Я. Аренбристеръ, Челекской вол.

Мул. Умар. Гафурджановъ, сел. Челекъ.

1-й гильд. куп. Фузайловъ, Пейшамбинск. вол.

А. М. Насырбаевъ, тамъ же.

М. и Ю. Фузайловъ, тамъ же.

Л. Симхаевъ и М. Кусаевъ, тамъ же.

М. З. Хальмуратовъ, тамъ же.

Ходжентскій уѣздъ.**г. Ходжентъ.**

Уѣздн. городъ, расположенъ на лѣвомъ берегу Сыръ-Дарьи, въ 12 вер. отъ жел. дор., подъ 39°17' вост. долг. и 40°17' сѣв. шир., на 1083 фут. надъ уров. моря. Температура: сред. годовая +14,8, высшая +37,6—43,2, низшая —9,6—21,5; сред. баром. давл.—734,9; средн. количест осад.—153. Жителей об. пола—39261; домовъ—6014; церквей—1; учебныхъ заведен.—5; фабрикъ и заводовъ—9, число рабочихъ 95, производительность—500 т. р.; ремесл. заведеній—600, число рабочихъ—1200. Бюджетъ города: приходъ—33338 р., рас-

ходъ—33225 р. Сред. годов. плата за квартиру—180 р.

Ходжентъ взятъ русскими войсками 24 мая 1866 г. Городъ дѣлится на русскую и туземную части. Русская часть занимает узкую прибрежную полосу отъ деревяннаго моста черезъ р. Сыръ-Дарью до крѣпости. Ходжентъ славится высокимъ качествомъ своихъ фруктовъ.

Учрежденія—всѣ свойственныя уѣздному городу.

Управление Ходжентскаго уѣзда.

Уѣзд. начальникъ—плк. Ниль Серг. Лыкошинъ. Уѣзд. ветер. врачъ—ка. Болес. Альбин. Казимировичъ Чарноцнй. Уѣзд. землемѣръ—нс. Еф. Никиф. Васильевъ. Казначей—ка. Влр. Ив. Симоновъ. Старш. бухг.—клр. Алс. Кафтан. Васновскій. Мир. судья 1 уч.—Пав. Исид. Никифоровъ. Нач. поч.-телеграф. конт.—гс. Мих. Алр. Даниловъ.

Войсковыя части.

Г. Ходжентъ.

Воинскій начальникъ—кап. Ник. Ник Матвѣенно. Священникъ, онъ же настоятель Равноапостольной Маріи Магдалины церкви—Пав. Пет. Яслевичъ.

Г. Ходжентъ.

Фабрики и заводы.

Кожевенный.

Ш. Кальяковъ, мѣст. «Араль».

Кишечный.

А. Дауранбаевъ, мѣст. «Араль».

Хлопкоочистительные.

Б. Исакбаевъ, русск. часть гор.

М. Б. Гафуровъ, тамъ же.

Б. Исханбаевъ и М. Иск. М. Омаровъ, Пейшамбинск. вол.

Уст. Тур. Ниязъ Магометовъ, Рязанская часть.

М. В. М. Азизбаевъ, Унджинская вол.

М. Агумоковъ, тамъ же.

Або Пинхасовъ, сел. Бурукъ.

А. Махкамбаевъ, Явскомъ общ.

М. Р. Азизбаевъ, тамъ же

Торговопромышлен. предпріятія.

Аптека.

Берк. Вульфъ. Болотина.

Контора транспортная.

Восточнаго об-ва, рус. част. гор.

Керосинъ.

М. А. М. Ходжаевъ, Пайшамбе баз.

Мануфактура.

М. П. Х. Рахимовъ, Пайшамбе базаръ.

Н. М. Шакировъ, Пайшамбе-баз.

Х. Сабирбаевъ, тамъ же.

А. Абдуллабаевъ, тамъ же.

С. А. М. Баба, тамъ же.

С. С. Акимовъ, тамъ же.

А. Фазыльбаевъ, тамъ же.

С. Муминовъ, тамъ же.

Б. Пинхасовъ, тамъ же.

М. Д. М. Амурбаевъ, тамъ же.

Т. Симхаевъ, тамъ же.

Х. Симхаевъ, тамъ же.

А. Максумовъ, тамъ же.

М. Х. Миркамаловъ, тамъ же.

Б. Юшбаевъ, тамъ же.

Мука и хлѣбъ.

А. Насыровъ, Пайшамбе-базаръ.

Посуда.

У. М. Саитовъ, Пайшамбе-базаръ.

Винно-Гастрономич.

С. М. Колобовъ, рус. часть гор.

Н-ки Н. И. Иванова, тамъ же.

Снотъ и шерсть.

Г. В. Дюршмидтъ, рус. часть.

Чай и сахаръ.

М. И. М. Умаровъ, Пайшамбе-баз.

Х. А. Алимбаевъ, тамъ же.

Ходжентскій уѣздъ.

Фабрики и заводы.

Хлопкоочистительные.

Р. Ш. Потеляховъ, сел. Ява.

А. Пинхасовъ, тамъ же.

Р. Ш. Потеляховъ, сел. Унджи.

Т-во Ярославск. Больш. М-ры,
Унджинская.

Торговопромышлен. предпріятія.

Керосинъ.

Ш. Ю. Мирсаидовъ, ст. Черняево.

М. Самолкинъ, ст. Голодн. Степь.

Муна.

М. Самолкинъ, ст. Голодн. Степь.

Джизакскій уѣздъ.

Г. Джизакъ.

Уѣздн. городъ, въ 3-хъ верст. отъ линіи Сред.-Азіат. ж. д.
Занятъ русскими 18 октяб. 1866 г.

Широта— $40^{\circ}7'$, долгота— $37^{\circ}90'$, высота надъ уровнемъ
моря—1200 ф.; температура: средн. год. $+14,6$; высшая $+40,3$ — $45,8$, низшая— $7,8$ — 25 (по Ц.); средн. баром. давленіе— $729,1$; средн. количест. осадковъ— 432 .

Жителей об. пола—11691; домовъ—5560; церквей—1;
учебныхъ завед.—2; фабрикъ и заводовъ—13, число на нихъ
рабочихъ—80, производительность ихъ—44 т. р.; ремеслен.
завед.—150, число рабочихъ—213. Бюджетъ города: пригородъ— 29928 р., расходъ— 35770 р. Средн. годовая плата за квартиру
 150 — 200 рублей.

Вслѣдствіе жаркаго климата, недостатка проточной воды, — Джизакъ является одной изъ изболѣе нездоровыхъ мѣстностей Туркестанскаго края, съ сильно развитою въ немъ малярією. Учрежденія — всѣ свойственныя уѣздному городу.

Управление Джизанскаго уѣзда.

Уѣзд. начальникъ — плк. Влр. Ник. **Бородинъ**. Уѣзд. ветер. врачъ — ка. Влр. Андр. **Псаревъ**. Уѣзд. землемѣръ — нс. Степ. **Мат. Муравскій**. Казначей — гс. Мих. Алр. **Кубашевъ**. Ст. бухгалтеръ — нч. Ив. Алр. **Дружининъ**. Миров. судья — кск. Ник. Фед. **Стальмашевскій**. Нач. почт. телеграф. отд. — клр. Авр. Вас. **Шевченко**. Подат. инспект. — Сем. Алр. **Лидскій**.

Войсковыя части.

Г. Джизакъ.

Воинскій начальникъ — кап. Мих. Серг. **Сыровъ**. Священникъ, онъ же настоятель Николаевской церкви, — Ник. Ал-др. **Розановъ**.

Гор. Джизакъ.

Фабрики и заводы.

Нишечные.

Генр. Вильг. Дюршмидтъ.
Конст. Ив. Овсянниковъ.

Хлопкоочистительные.

Лидія и Наталья Зиновьевны
Кюзовы.

Торгово-промышлен. предпріятія.

Гостинница.

Илья Нигиф. Зацѣпинъ.

Керосинъ.

Джавадъ Теръ-Исраиловъ

Мануфактура.

Абд. Сайф. Газинъ.

Юс. Фед. Кокуевъ.

Ишанкулъ Рахимбердыевъ.

Мул. Урд. Саибъ Назаровъ.

Хаджи Усманъ Якубджановъ.

Мулла Якубовъ.

Шалонъ Шимановъ.

Завул. Шимут. Абрамовъ.

Катанъ Авезь Алаевъ.

Бр. Насыръ и Маг. Исакбаевы.

Арифъ Ход. Юсуф. Ходжаевъ.

Маг. Сагал. Каримкулбаевъ.

Мулла Шукуръ Шакирбаевъ

Мул. Абду-Кад. Маг. Каримовъ.

Назамет. Аду-Саматовъ.

Номера.

Хаджи Усманъ Якубджановъ.

Ферганская область.

Ферганская область, образованная въ 1876 г. изъ бывшаго Кокандскаго ханства, входитъ въ составъ Туркестанскаго Генераль-Губернаторства. Границами ея служатъ: съ С.-В.—Семирѣченская область, съ В.—Китайскія владѣнія, съ Ю и З—владѣнія Афганистана и Бухары, а также Самаркандская обл. Территорія Ферганской области — 121841 кв. вер.

Поверхность въ общемъ гористая, переходящая къ Ю.-З. въ долину, пространствомъ отъ 250 верстъ длины и 150 вер. ширины, пригодную для земледѣлія.

Почва—илувато-глинистая (извѣстн. подъ назв. леса); долины области—солончаки и песчанья пространства.

Климатъ. Отличительнымъ свойствомъ Ферганской долины является недостатокъ атмосферныхъ осадковъ вслѣдствіе частыхъ юго-западныхъ вѣтровъ. Изъ городовъ самый здоровый климатъ имѣетъ г. Ошъ, самый нездоровый—г. Кокандъ, затѣмъ гор. Скобелевъ и г. Андижанъ, страдающій отсутствіемъ хорошей питьевой воды.

Лѣса 942772 дес. и всѣ они казенные. Главнѣйшіе виды: ель, пихта, береза, тополь, ветла, грецкій орѣхъ, фисташковое дерево, абрикосъ, лѣсныя яблоки, груши и др. Валовой доходъ въ 1907 году—85113 р. 67 к. Казенно-оброчныя статьи (308) дали въ 1907 г.—137336 р. 66 к.

Населеніе. Къ 1 января 1908 г. населеніе области равнялось 1950334 чел., изъ коихъ 1054383 муж. и 895951 ж. Городское населеніе составляетъ 19,8% всего населенія области. Туземцевъ (магометанъ)—19121164 чел. или—98,5%, проч. народностей—29170 (изъ нихъ русскихъ 24346) или 1,5%.

Земледѣліе. Главнымъ занятіемъ, какъ осѣдлаго населенія, такъ и кочевниковъ, которые, за немногимъ исключеніемъ, перешли въ полукочевому образу жизни, является земледѣліе; при этомъ въ долинной части области, гдѣ расположены искусственно-орошаемыя земли, распространена культура болѣе цѣнныхъ растений, какъ-то: хлопка, риса, винограда, джугары и пр., а на предгорьяхъ, орошаемыхъ исключительно атмосферною влагою (богара), воздѣлываются исключительно зерновые хлѣба, главнымъ образомъ, пшеница и ячмень.

Посѣвныя площади зерновыхъ хлѣбовъ и др. растений, ихъ сборъ (въ тыс. пуд.) въ 1907—8 гг. усматривается изъ слѣдующихъ данныхъ:

	Посѣяно десятинъ.		Собрано тыс. пуд.	
	въ 1907 г.	1908 г.	1907 г.	1908 г.
Озим. рожь .	10,5	401	69	20,9
Яров. „ .	—	43	—	3,2
Озим. пшеница	92770	90846	4638,5	5513,9
Яровая „	73880	112928	3398,4	5340,6
Озим. ячмень {	15700	3925	785,0	223,8
Яровой „ {	—	17299	—	718,6
Просо .	18063	14352	478,0	585,8
Кукуруза .	22704	50149	1611,9	3413,6
Чечевица .	—	3442	—	159,9
Картофель .	741	1180	1170,0	210,9
Овесъ .	400	1215	26,4	53,8
Конопля .	—	25	—	0,5
Джугара .	56497	55203	3896,6	4507,0
Горохъ .	400	331	25,0	17,3
Рись .	59947	48646	4975,6	4241,5
Ленъ .	7144,5	8462	378,6	225,8
Горчица .	—	33	—	1,1
Макъ .	24,5	—	11,0	—
Подсолн. .	2,5	—	0,5	—
Горчица .	—	—	—	—

Вся посѣвная площадь въ 1907 г. равнялась 904780 д.,

считая вмѣстѣ съ богарной, которой было 226960 д. и вторыми посѣвами—(1721).

Богарные посѣвы. Большое количество атмосферныхъ осадковъ въ весну 1907 г. дало возможность населію значительно расширить площадь посѣвовъ подъ богару. Всего въ этомъ году было занято богарными посѣвами 226960 дес.; по сравненію съ предыдущимъ 1906 годомъ, число засѣянныхъ десятинъ увеличилось на 92029 д. Урожай богары въ среднемъ съ одной десятины далъ 52 п., что составляетъ съ 226960 дес. 11797797 пуд.

Абсолютный общій сборъ зерновыхъ хлѣбовъ въ 1907 г., кромѣ овса и картофеля, далъ 22609554 пуд. Изъ числа собраннаго въ 1907 г. хлѣба, исключая необходимое количество на посѣвъ и для корма скота, на одну душу пришлось до 7—8 пуд. въ годъ. Норма минимальнаго душевого потребленія хлѣба въ Туркестанскомъ краѣ, при всей непритязательности туземца и умѣнїи его сокращать до минимума свои потребности, не можетъ быть, однако, понижено ниже 11—12 п. хлѣба на душу; слѣдовательно для продовольствія области не достаетъ приблизительно до 8 мил. пуд., и дѣйствительно, въ 1907 г. было ввезено въ область въ разномъ видѣ хлѣбныхъ продуктовъ именно около 8 мил. пуд.

Хлопководство. Наибольшее значеніе въ экономической жизни населенія области имѣетъ культура хлопка. Въ 1907 году общая площадь посѣвовъ хлопка занимала 199588 дес.; сравнительно съ 1906 г. она увеличилась на 15719 дес. Въ 1907 году было собрано неочищеннаго хлопца:

Американскаго .	10885540 пуд.
Туземнаго .	498333 пуд.
<hr/>	
Всего .	11383873 п.

Изъ этого числа получилось чистаго хлопца:

Американскаго .	3117153 п.
Туземнаго . .	142381 п.
<hr/>	
Итого . .	3259534 пуд.

Шелководство доставляет населенію области крупный побочный заработокъ. Промыселъ этотъ имѣетъ тѣмъ болѣе важное значеніе, что занимаются имъ почти исключительно женщины и дѣти. Всего въ 1907 году получено коконовъ 176346 пуд. на сумму 2745663 руб. Общій сборъ сырыхъ коконовъ въ этомъ году превысилъ сборъ 1906 года на 40002 пуд.

Дальнѣйшему развитію въ области шелководства препятствуетъ недостатокъ тутовыхъ насажденій, отсутствіе мелкаго кредита и контрольныхъ гренажныхъ станцій. Шелкомоталенъ въ 1907 году было 501, на которыхъ занято до 1500 рабочихъ.

Скотоводство постепенно сокращается. Развивающаяся почти во всѣхъ отношеніяхъ жизнь въ области съ ея интенсивной культурой хлопка, заставляетъ кочевниковъ осѣдать на землю, тогда какъ прежде скотоводство составляло единственный источникъ ихъ существованія. Въ 1907 году скота было: лошадей — 364396, рогатаго скота — 371665, изъ коихъ рабочихъ воловъ — 118588, верблюдовъ — 19146, барановъ — 871126, козъ — 297312, свиней — 412. Всего головъ скота — 1937913.

Садоводство не составляетъ спеціальнаго промысла. Нѣжныхъ и тонкихъ сортовъ фруктовъ почти нѣтъ. Культивируется урюкъ (абрикось), персики, яблоки и груши. Всего фруктовыхъ садовъ около 9000 дес. Сушеныхъ фруктовъ вывезено въ 1907 г. 377 тыс. пуд., а въ 1906 г. — 504 тыс. пуд.

Отсутствіе хорошихъ питомниковъ является тормазомъ къ дальнѣйшему развитію садоводства.

Виноградарство. Въ 1907 г. подъ виноградниками было всего 7431 дес. Культивируются преимущественно туземные сорта винограда, котораго получается около 2,2 мил. пуд. Цѣна свѣжаго винограда отъ 1 до 2 руб. за пудъ. Виноградъ идетъ для собственнаго потребленія и въ свѣжемъ видѣ почти не вывозится.

Бахчеводство довольно распространено. Въ 1907 году

подъ бахчами было 15700 дес., запятыхъ исключительно арбузами и дынями. Огородничество почти совсѣмъ не развито.

Пчеловодство постепенно развивается. Въ 1907 году, по неполнымъ свѣдѣніямъ, было 252 пасѣки съ 5100 ульями. Собрано меда до 7 тыс. пуд. Цѣна 8—10 р. за пудъ.

Фабрично-заводская промышленность Среди промышленныхъ заведеній области преобладающее значеніе имѣютъ хлопкоочистительные заводы; остальные носятъ кустарный характеръ. Всего хлопкоочистительныхъ заводовъ въ 1907 году насчитывалось 141, которые имѣютъ: джинъ—707, прессовъ—винтовыхъ—97, винтовыхъ приводныхъ 68, гидравлическихъ—18; число занятыхъ на нихъ рабочихъ—6260. 58 заводовъ имѣютъ двигатель паровой, 61—водной и 22—нефтяной и керосиновый. Суточная оліетка сырца—204000 пуд.

Маслобойныхъ заводовъ—12, съ 26 прессами и 530 рабоч., съ производительностью въ 2470 т. р. Въ 1907 году получено масла 787 т. п., жмыхъ—2150,5 т. п. и шелухи—2961,5 т. п.

Пивоваренныхъ заводовъ—4, съ оборотомъ въ 150 т. р. Керосино-бензиновый заводъ на ст. Вановская, съ 120 чел. раб. Спирто-очистительный заводъ—1, съ производительностью въ 500 тыс. руб. Кожевенныхъ—96, рабочихъ на нихъ 226, съ производительностью въ 693 т. р.

Годовая производительность всѣхъ заводовъ приблизительно выражается суммой около 60—70 мил. руб.

Изъ кустарной промышленности развиты производства бумажныхъ и шелковыхъ матерій, сапожное, портняжное, кузнечное, слесарное, колесное, лудильное и пр. ремесла, производительность которыхъ достигаетъ 10—12 мил. руб.

Торговля съ каждымъ годомъ развивается. Въ 1907 году количество выданныхъ документовъ на всякаго рода торгово-промышленныя предпріятія достигло цифры 27958. Предметами ввоза изъ Европейской Россіи служатъ: мануфактурные, колониальные и галантерейные товары. Предметами вывоза служатъ: хлопокъ, шелкъ, шелковыя и бумажныя ткани мѣстнаго производства, баранья мѣха, мерлушки, обувь, ковры, халаты и проч.

Въ 1907 году изъ области вывезено разныхъ грузовъ 14721776 пуд., изъ которыхъ на долю хлопка приходится— 6597819 пуд., хлопковыхъ сѣмянъ—2743 т. п., хлопкового масла - 344385 п., нефти—912 т. п., сушеныхъ фруктовъ— 377 т. п., овчинъ—165256 п., соли—760 т. п., шелка и коконовъ—70532 п. и шерсти—41 тыс. п.

Ввезено грузовъ—19968933 пуд., изъ которыхъ на долю хлѣба приходится—8186 т. п., чая—223 т. п., дровъ— 1721 т. п., желѣза—419 т. п., мануфактуры— 938 т. п., керосину—564 т. п., сахару и сахарнаго песку—553 т. п.

Въ Кашгаръ было отпущено товаровъ на 3465 т. р., а изъ Кашгара ввезено на 3263 тыс. руб.

Подати и повинности. Всего разныхъ государственныхъ доходовъ (прямыхъ и косвенныхъ) въ 1907 году поступило— 4329325 р. 14 к. и земскаго сбора—572159 руб. 38 коп. Въ томъ числѣ:

Государств. казен. налог.	
и вибиточн. подат.	2486106 р.
Земскій сборъ:	
Съ земель искусств. орош.	447805 р. 52 к.
Съ фабрикъ и заводовъ	79021 р. 16 к.
На образ. продов. капитала	6405 р. 67 к.
Итого	3019388 р. 35 к.

Государств. налога съ го-	
родск недвиж. имуществовъ	53000 р.
Общественнаго сбора	637103 р. 32 к.
Патур. повин. ирригац.	600000 р.
Дорожная повинность	168575 р.

Народное здравіе. Врачей въ области въ 1907 году состояло—27, врачей-женщинъ—7, фэльдшеровъ—39, фэльдшерицъ—13, повивальныхъ бабокъ—17.

Лечебныхъ заведеній въ области—11, на 202 кровати. Амбулаторій—27, аптекъ—6. Амбулаторныхъ больныхъ было

140355 чел., въ больницахъ — 2993 и въ частн. практикѣ — 2624. Главныя болѣзни: перемеж. лихорадка — 25390 чел., сифились — 3946. Расходъ на медицинскую часть въ 1907 г. достигъ 162766 руб. 24 к.

Учебныхъ заведеній — русскихъ — 20 съ 2011 учащ., туземныхъ — 2868 школъ съ 39702 учащ. и русско-туземныхъ — 18 школъ съ 814 учащ. муж. пол.

Бюджеты городовъ за 1907 годъ.

	Приходъ.	Расходъ.
Андижанъ	108107 р. 83 к.	104167 р. 75 к.
Скобелевъ	125694 „ — „	119664 „ 87 „
Наманганъ	112477 „ — „	85953 „ 47 „
Кокандъ	125945 „ 04 „	136559 „ 04 „
Ошъ	31605 „ 47 „	42608 „ 27 „
Стар.-Маргел.	75050 „ 35 „	59461 „ 17 „
Чустъ	10371 „ 96 „	9543 „ 40 „
Итого	579252 „ 61 „	557958 „ 47 „

Гор. Скобелевъ.

(быв. Нов.-Маргеланъ)

По Высочайшему повелѣнiю 23 октября 1907 г., городъ Нов.-Маргеланъ былъ переименованъ въ г. Скобелевъ — въ честь и увѣковѣченiе памяти знаменитаго полководца генерала М. Д. Скобелева.

Широта — $40^{\circ}27'$, долгота — $41^{\circ}23'$; высота надъ уровнемъ моря — 1880 ф.; температура: средняя годовая +13,4, высшая +40,4, низшая — 25,5 (по Ц.). Среднее баром. давл. — 712,8, среднее количество осадковъ — 166. Жителей обоого пола — 10316; домовъ — 998, церквей — 4, мечетей — 2, учебныхъ заведеній — 5, фабрикъ и заводовъ — 7, производительность ихъ — 800,3 т. р. число рабочихъ — 107, ремесленныхъ заведеній — 85, число рабочихъ — 140. Средняя годовая плата за квартиру 400 — 540 р.

Учрежденiя — всѣ свойственныя областному городу.

Управление Ферганской области.

(г. Скобелевъ).

Военный Губернаторъ -- Генераль-Маіоръ Владимиръ Николаевичъ **Сусанинъ**.

Чиновники особ. поруч.:—шт.-офиц. --кап. Пет. Ром. **Крошковъ**, Младшій чинов. -- кс. Мак. Дм. **Ищенко**.

Областное Правленіе. Помощн. Губерн. -- Генер. -- Маіоръ Ал-дръ Ив. **Гиппиусъ**. Совѣтники:--кап. Евг. Ник. **Тейхъ**, шт.-кап. Всев. Ареф. **Васильевъ**. Обл. инж. --нс. Влр. Петр. **Новиковъ**. Обл. архитекторъ--ка. Конст. Ник. **Тильтинъ**. Обл. врачъ --сс. Алс. Алс. **Шиманскій**. Областн. ветеринар. инспекторъ -- кс. Эсид. Юл. **Тромцинскій**. Старшій землемѣръ --сс. Дан. Ив. **Жлоба-Погорѣльскій**. Завѣд. ирригаціей -- инж. --тех. -- ка. Клав. Ник. **Синявскій**.

Полицейское Управление. Полицеймейстеръ --кск. Влр. Феод. **Классовскій**. Город. врачъ -- сс. Андр. Мих. **Броунштейнъ**. Город. архитекторъ--тс. Викт. Викт. **Бардовскій**.

Н.-Маргеланскій Оружный Судъ. Предсѣд. суда--дсс. Евг. Самойл. **Ковалевъ**. Прокуроръ суда --(вакансія). Мировые судьи: 1 уч. --ка. Фил. Петр. **Левицкій**, 2 уч. -- сс. Іос. Алр. **Гржендзинскій**. Суд. слѣд.--нс. Султ. Дин. **Мух. Газинъ**.

Присяжн. повѣран. Въ г. Скобелевъ: Ник. Серг. **Норманъ**, Всев. Пет. **Ильницкій**, Вл. Ал-др. **Ненсбергъ**. Въ г. Андижанъ: Ал-дръ Никадр. **Тюменцевъ**, Филп. Фил. **Левицкій**, въ г. Кокандъ: Ник. Ник. **Чеботаревъ**, Георг. Вильг. **Ливенсонъ**.

Помощн. присяжн. повѣрен. въ г. Скобелевъ --Гавр. Вас. **Попровскій**, въ г. Андижанъ --Тих. Гавр. **Дряхловъ**, въ г. Наманганъ -- Мошекъ Мордк. **Фунхъ**, въ г. Кокандъ --**Цукерманъ**.

Податные инспектора: ттс. Ник. Мих. **Андреевъ** (въ г. Скоб.), ттс. Мих. Род. **Рухалисъ** (въ г. Андиж.), ка. Алр. Петр. **Ветбергъ** (въ г. Кокандъ), сс. Ив. Людв. **Шлереръ** (въ г. Ошъ), ка. Ив. Вит. **Янковскій** (въ г. Наманг.), клс. Станис Карл. **Нелавицкій** (въ г. Кокандъ)

Скобел. Казначейство. Казначей--ккс. Влр. Степ. **Топорковъ**. Ст. бухгалтеръ -- ка. Ад. Станисл **Голашевскій**.

Н.-Марг. поч.-телегр. контора. Начальникъ конторы--ккс. Мих. Ив. **Докучаевъ**.

Муж. Гимназія. Директоръ--сс. Алр. Вас. **Яхонтовъ**. Инспект. --сс. Ив. Влр. **Созонтъевъ** (и. об.).

Женск. гимназія. Директоръ--дсс. Ник. Пет. **Знаменскій**.

Инспекц. Народн. училищъ. Инспекторъ — сс. Фед. Павл. Егоровъ.

Войсковыя части.

г. Скобелевъ.

3-я Туркестанская стрѣлковая бригада, начальникъ бригады — ген.-м. Мих. Ник. **Масловъ**. 9-й Туркестанскій стрѣлковый баталіонъ, командиръ баталіона — полк. Митр. Ив. **Максимовъ**. 4-й Андижанскій резервный баталіонъ, командиръ баталіона — полк. Григ. Ив. **Веневитиновъ**. 6-й Оренбургскій казачій полкъ, командиръ полка — полк. Ник. Ник. **Волжинъ**. 1-й Семирѣченскій казачій полкъ, командиръ полка — полк. Анаст. Фед. **Бендеревъ**. 3-я батарея, командиръ батареи — подп. Конст. Вас. **Гензеловичъ**. Туркестанская конно-горная батарея, командиръ батареи — подп. Карль-Эдуардъ-Карл. **Кивекэсъ**. Воинскій начальникъ — подп. Ал. Ив. **Прозоровъ**. Священникъ, онъ же настоятель Александро-Невской церкви — прот. Ник. Фед. **Москвинъ**. Благодѣтельный — священникъ. Вас. Дм. **Брневъ**. Скобелевскій продовольственный магазинъ, смотритель магазина — кр. Ник-т. Сем. **Горяиновъ**.

г. Скобелевъ.

Фабрики и заводы.

Маслобойный.

Мирза Хак. Назармухамедовъ.

Спиртоочистительный.

Н-ковъ Ком. Сов. Ник. Ив. Иванова.

Пивоваренный.

Марг. 2 г. куп. А. Ф. Стефанъ.

Хлопкоочистительные.

Р. Ш. Потеляховъ, двиг. паровой.

Торг. домъ Бр. Водьяевы, двиг. паровой.

Ев. Якубъ Водьяевъ, двиг. пар., Тюремн. ул.

Торг.-промышл, предпріятія.

Аптека.

Вас. Вас. Кузнецовъ,

Вино и спиртъ.

Торг. домъ Первушинъ.

А. Н. Епифанова.

Винно-гастрономич.-бакалейная.

А. Н. Епифанова.

Винно-гастрономич. и посудная.

Маргеланское потребительное 0-во.

Винно-гастрономич. и табакъ.

Д. Л. Филатовъ.

Неросинъ.

Мирза М. Сарухановъ.

Гренаанное заведеніе.

Б. Х. Евтихиди.

Мука.

Торг. домъ Юровъ.

Мануфактурно-галантерейная.

Н-ки Ком. Совѣт. Захо.
Бр. Изатуллы и Абит. Избековы.

Обувь.

А. М. Кокуевъ.
Торг. домъ Дружининъ и К^о.

Скобяная и желѣзная.

Маг. Х. Джанмуржиновъ.

Скобяная и галантерейная.

Р. Алимбаевъ.

Скобяная, посуда и шорная.

Ф. К. Бальковский.

Хлопокъ.

С. Ѳ. Погребовъ.

Гор. Стар.-Маргеланъ.

Безуѣздный городъ, составляетъ собственно предмѣстья г. Скобелева (быв. Нов.-Маргелана). Жит. 46173 чел., почти исключительно магометане, русскихъ только 168 челов. Жил. строеній 13388, учебныхъ заведеній (туз.)—137. 14 разн. заводовъ съ производительностью въ 2600 т. р.; ремесленныхъ заведеній 1381 съ 3029 раб., около 3 тыс. лицъ занимаются шелководствомъ. Постоялыхъ дворовъ—69, харчевень—245; средняя стоимость квартиръ—240—300 р. въ годъ.

Полиціймейстеръ—подполк. Пав. Як. Пахотинъ. Городской врачъ нс. Вик. Як. Богодаровъ. Нач. почт.-телегр. кон.—кск. Мих. Ив. Сидоровъ.

Маргеланскій уѣздъ.

Управленіе Маргеланскаго уѣзда.

Уѣздный начальникъ—подполк. Ем Мих. Гоштофтъ. Уѣздный врачъ—сс. Алр. Евг. Смирновъ. Уѣздный ветеринарный врачъ - кс. Мих. Петр. Милѣвъ. Уѣздный землем.—ка. Пав. Влр. Гофманъ. Завѣд. маргеланск. лѣснич. - кр. Герм. Герм. Оттендорфъ. Завѣдыв. госуд. имущ. въ уѣздѣ—н. ч. Пет. Альберт. фонъ-Зиберъ.

Старый Маргеланъ.

Кредитъ и деньги.

Русско-Китайскій Банкъ

Фабрики и заводы.

Хлопкоочистительные.

Ах А. Сеибаевъ и Ах. Ризаевъ.

Марг. 2 г. куп. М. Саидъ Муса-ходжаевъ, Календарьхакинская часть.

Т. Пулатъ Худабердыевъ, тамъ-же
М. А. Миръ Даутъбаевъ, тамъ-же
А. Х. Б. Ходжаевъ.

С. И. К. Бекниръ Назарбековъ.
2-й г. куп. М. Ш. Ход. С. М. Ходжіевъ.

**Торгово-Промышленныя
предпріятія.****Аптени.**

Хаимъ Мендел. Гросманъ.

Кожы и ковры.Анасетд. Ходжа Мирдаутбаевъ,
урда.**Кожы и желѣзо.**Мух. А. Ходжа Лауишаджаевъ
тамъ-же.

Ходжа Мат. Хагимбаевъ, урда.

Ковры и мануфактура.Мулла Ахметжа Мусабасъ,
тамъ-же.

Мирза Али Мирзаутбаевъ, тамъ-же.

Ковры и мата.

Саидъ Ходжа Д. Басъ, тамъ-же

Мулла Ах. Юнусбаевъ, тамъ-же.

Мухамедъ Ша Ходжаевъ, тамъ-же.

Мил. М. Маг. Исамбаевъ, тамъ-же.

Мануфактура.

Яиръ Ягудаевъ, урда.

Мухамедъ Шарифъ Каримжа-
новъ, тамъ-жеМагомедъ Х. Маг. Умаровъ,
тамъ-же.

Муши Ходжабековъ, тамъ-же.

Сіотъ Х. Абрамовъ, тамъ-же.

М. Ибр. Ахметбаевъ, тамъ-же.

Ибрагимъ Абдурахмановъ, тамъ-же

Симха Якубовъ, тамъ-же.

Ханд. Иннамовъ, тамъ-же.

Хія Мушіевъ, тамъ-же.

Исмаиль Якубовъ, тамъ-же.

Исанъ Абдуллафитовъ, урда.

Ш. Мушіевъ, тамъ-же.

Мих. Якубовъ, тамъ-же.

Усманд. Исминбаевъ, тамъ-же.

Ник. Ю. Исановъ, тамъ-же.

Мон. Яфаровъ, тамъ-же.

Умыр. Рахменбаевъ, тамъ-же.

Муна и зерно.

Мак. Юсуповъ, тамъ-же.

Мух. Х. Баданбаевъ, тамъ-же.

Ситоць

Х. Давыдовъ, тамъ-же.

Хлопонъ.

Торг. домъ бр. Кеворковы, урда.

Х. Ахунбаевъ, тамъ-же.

Ч а й.

Абд. Халит. Мусиновъ, тамъ-же.

Мул. Тадж. Ходж. Мухамедовъ,
тамъ-же.**Чай и сахаръ.**

Р. Ходжаевъ, тамъ-же.

Дад. Исканджановъ, тамъ-же.

Маргеланскій уѣздъ.**Фабрики и заводы.****Маслобойный.**М. П. Сарымсаковъ, с. Сурхъ,
двиг. паровой.**Нефтяные промыслы.**

Промышлен. О-во Чиміонъ.

Хлопкоочистительные.

М. Мирза касымовъ, с. Ассанъ.

А. Ах. Хасанъ Хановъ, с.
Алты-Арыкъ.Т-во Больш. Яросл. Мануфакт.
с. Кува.М. Мухамедразыковъ, Язъяван-
скватъ.Куп. С. Ах. Х. Гіязъ Ходжаевъ.
с. Кува.Моск. Торг. промыш. Т-во Ку-
винск. вол. (близ. ж. д. ст.
«Федченко»).

Н. Н. Котельниковъ, с. Ляй-
лякъ Хана.
М. А. Юсуфъ баевъ, Д. Маг.
Омаръ Юзбашиевъ, с. Ниязъ
Батырь.
Н-ки Атахана Баратбаева, Ша-
рих. вол.
С. М. Бекъ Худоярбековъ, с.
Ассаке.
А. М. Агобовъ, Ассакинск. вол.
Ив. Н. Аленовъ, тамъ-же.
А. Миръ Агоповъ, с. Ассаке.
Мул. Баб. М. Адгаровъ, тамъ-же
Т-во для торг въ Перси и Ср.
Ази, с. Какыръ.
М. Б. Абдукагомъ, с. Джуй-
ренъ.
С. А. Гиязходжаевъ, с. Какыръ.
А. Юсуповъ, с. Ташкентъ.
А. Псаковъ, с. Охчи.
Т-во Больш. Яросл. М-ры, Сяръ
Мазаръ.
М. Г. Арисъбаевъ, с. Ташлакъ
Бр. Водьяевы, с. Нижн Ассаке
М. Х. Муминбаевъ, с. Средн.
Ассаке.
Б. Мирза Ядчаровъ, с. Нижн.
Ассаке.
М. В. Давидовъ, с. Сарат.
М. Р. М. М. Рахимовъ, с. Верх.
Шариханъ.
С. Мухамеджановъ, с. Ср. Ша-
риханъ.

Т. Ходжиевъ, Верх. Шарих.
А. Калантаровъ, тамъ-же.
М. У. Исраильбаевъ, с. Кара
Теше.
С. Ш. Муратовъ, с. Баба Мирза
С. Худоярбековъ, тамъ-же.
М. Пшаловъ, с. Наукентъ.
П. И. Оигинъ и Х. А. Кутли-
ковъ с. Дивакъ Ишакъ.
Андреевское Торг. Промыш. Т-во
Кувинск. вол.

Торгово-промышленныя предпріятія.

Хлопокъ.

Торг. дом. Бр. Крафтъ.
Мах. Магометумаровъ, хлопковой
дворъ.
Абд. Абдужабаровъ, тамъ-же.
Кадаръ А. Ишибашиевъ, тамъ-же
С. М. Маг. Юнусовъ, тамъ-же.
М. Курмагометовъ, тамъ-же.
А. Ак. Ходжиевъ, тамъ-же.
А. Мух. Ибрагимбаевъ, тамъ-же
Аб. Уста Азимовъ, тамъ-же.
Мил. Саигъ Осымовъ, тамъ-же.
Д. Мах. Ниязатовъ, тамъ-же.
К. Карабай Ходжиевъ, тамъ-же.
Мать Касымъ Мадъ Алиевъ,
тамъ-же.

Кокандскій уѣздъ.

Г. Кокандъ.

Уѣздный городъ. Ширина— $40^{\circ}31'$, долгота— $40^{\circ}37'$, вы-
сота надъ ур. моря—1300 ф.; температура: средняя годовая—
13,4, высшая+42,7, низшая—22,3, (по Ц.); среднее барометри-
ческое давленіе 726,4, средн. колич. осад.—174. Жителей об. по-
ла—111289, домовъ—16504, церквей—1, мечетей—248,
учебныхъ заведеній—113, ремесленныхъ заведеній—156, число
ремесленниковъ—480, фабрикъ и заводовъ—8, число рабо-

чихъ—312, производительность—328 т. р. Бюджетъ города: приходъ—111600 р., расходъ—89 300 р. Средн. годовая плата за кварт.—300—700 р.

Кокандъ представляется центромъ хлопковой дѣятельности области. Со второй половины іюля въ городъ съѣзжаются представители разныхъ мануфактурныхъ фабрикъ для закупки хлопчатника. Сдѣлки совершаются на многіе милліоны рублей.

Г. Кокандъ.

Управление Кокандскаго уѣзда.

Уѣздный начальникъ—клас. **Конст. Викт. Мѣдинскій.** Город. врачъ—сс. **Ник. Дан. Бирнинъ.** Уѣздный врачъ—клас. **Алр. Алр. Семяниновъ.** Уѣзд. ветер. врачъ—клас. **Герм. Петр. Осташкинъ.** Уѣзд. землемѣръ—нс. **Конст. Адам. Писарчинъ.** Город. архитекторъ—нс. **Карап. Арутюн. Хачатурянцъ.**

Подат. Инспектора: клас. **Станис. Карл. Неловицкій,** нс. **Алр. Петр. Ветбергъ.**

Мировые судьи 1 уч.—**Ром. Ник. Годлевскій,** нс. **Ник. Мих. Филиповъ.** клас. бар. **Влр. Алс. фонъ-Тизенгаузенъ.**

Таможен. участ. инспекторъ 3 уч.—сс. **Ник. Фед. Федоровъ** Управ. ферганск. тамож. участк. и коканд. тамож.—кс. **Пет. Серг. Масалитиновъ.**

Казначей—ич. **Вас. Фед. Ровинскій.**

Коканд. отд. Госуд. Банка, Управ.—нс. **Як. Пав. Карпинскій.** Контролеръ—нс. **Вас. Петр. Котлаковъ.** Кассиръ нс. **Вас. Алр. Успенскій.** Бухгалтеръ—ка **Бяч. Дм. Стрежлевъ.**

8-ми клас. коммерческое училище. Дирек.—сс. **Ник. Денис. Казицинъ.** Завѣдыв. Государ. имущ. въ уѣздѣ—гс. **Дм. Пет. Колтановскій.** Завѣдыв. лѣсничествомъ—агрономъ **Греунскій.**

Войсковыя части.

Г. Кокандъ.

12-й Туркестанскій стрѣлковый баталіонъ, командиръ баталіона—полк. **Пав. Ник. Рубовскій.** Воинскій Начальникъ полк. **Пав. Ник. Рубовскій.** Священникъ,—онъ-же настоятель церкви—**Алс. Вас. Минулинъ.**

Гор. Кокандъ.

Кредитъ и деньга.

Волажско-Камскій Коммер. Банкъ.

Русскій для Высшей Торговли Банкъ.

Русско-Китайскій Банкъ.

Московскій учетный Банкъ.

Соединенный Банкъ.

Фабрики и заводы.**Коженный**

М. К. Мул. Низматовъ, Тюрем. улица.

Мыловаренный заводъ.

Р. Ш. Потеляховъ, кв. Шейханъ.

Хлопкоочистительные.

Т. Дом. Бр. Каменскихъ, Тюремн. улица.

Коканд. 1 гильд. куп. М. Х. Мухамедовъ, тамъ-же.

Бр. А. Б. Кнопъ, тамъ-же.

И. Б. Водьяевъ, Розенбах. пр.

Ша Насыр. Ша Абдуласвъ кв. Тухлы Марг.

М. Р. Миръ Махмудовъ, тамъ-же

А. Ходжа Мухамедовъ, кв. Урганжи.

А. П. Бегларьянцъ.

**Торгово промышленныя
предпріятія.****Аптека.**

Эдуардъ Альберт. Вильде.

Галантерея.

И. Е. Галима.

Б. И. Булла.

Галантерейно-мануфактурная.

2-й гильд. куп. Исакъ А. Акиловъ, Большой баз.

Желъзо.

Им. Исманджановъ, чайный ряд.

Кондитерская.

А. З. Хованцева.

**Конторы Комиссіонно-агентур-
ныя.**

Мих. Ар. Зайдель, Алимбай сарай.

Курт. Густ. Юргенсъ, Большой базаръ.

Ташк. 1 гильд. купецъ Г. В. Дюршмидтъ, Ханъ сар.

Конторы комиссіонныя.

Мар. Осип. Золынский, уг. Розен. Таубе Г. Р., Баты-ревек.

Конторы транспортныя.

Восточное О-во, Розенбахов.

Россійское Транспорт. и Страхов. Общ. тамъ-же.

Город. станціи Владикав. ж. дор. Транспорт. Комп. С. П. Б. «Надежда», урдинск. площ.

Конторы техническія.

В. А. Коссъ.

Перси Оскар. Гаръ, Розенбахов. пр.

Конторы агентурныя.

Агентство Параход. О-ва Кавкасъ и Меркурій, Ивановская улица.

**Конторы по сбыту хлопка и
коконовъ.**

И. А. Бавли.

Т-ый Домъ Э. А. Раухъ.

Моск. торг. промыш. О во, Комитетская ул.

Андреевское торг. промыш. Т-во, Розенбах. просн.

Торговый домъ Бр. Крафтъ, тамъ-же.

Лионское О-во шелководство Дальняго Востока, тамъ-же

Конст. Георгіевичъ Мандалакъ, тамъ-же

Мануфактура.

Т-ый Домъ Бр. Вадьяевы.

Закирджанъ Мулла Мааруфовъ Чайный рядъ.

Опт. торг. Алиша и Давидъ Ягудаевы. Нахшилъ сар.

Ш. Мурдаханровъ и Я. Мушибаевъ, тамъ-же.
 Эл. Пинхасовъ, тамъ-же.
 Оптов. торг. Малля Стихасевъ, тамъ-же.
 Х. и С. Пинхас. Мунаровы, тамъ-же.
 Або Акбашевъ, тамъ-же.
 Муши Авазбакиевъ, тамъ-же.
 Опт. торг. торг. домъ бр. Водяевыхъ, тамъ-же.
 Сасонъ Мардухасевъ, тамъ-же
 Якубъ Давидов. Самандаровъ, тамъ-же.
 П. И. Пинхасовъ, тамъ-же.
 Изр. Н. Китьягаровъ, тамъ-же.
 Абд. Хусаиновъ, тамъ-же.
 Опт. складъ Мих. Никиф. Бардыгинъ, мануф. ряду.
 Коканд. 2 гильди купецъ Изр. Абрамосъ, тамъ-же.
 Опт. торг Торг, домъ Ю. Давыдовъ, тамъ-же.
 Мун. Ягудаевъ, тамъ-же.
 Опт. торг. П. А. Рыбаковъ, тамъ-же.
 Тюра Ходжа Ходжинатбаевъ тамъ-же.
 Турс. Маг. Ахуновъ, тамъ-же.
 Т. Т. Матовъ, тамъ-же
 А. Х. Азимъ Баба - Хановъ, тамъ-же.
 М. Исамутдиновъ, тамъ-же.
 М. Турсунматовъ, тамъ-же.
 Н. Ш. Макзумовъ, тамъ-же.
 М. Маякубовъ, Большой базаръ.
 М. З. Миръ Камилевъ, тамъ-же.
 М. Ахмджанъ, въ мануф. ряду.
 Х. Мухамедовъ, тамъ-же.
 Н. Рустамбековъ, тамъ-же.
 М Абдулла Дустматовъ, тамъ-же.
 Т. Сахкасибаевъ, тамъ-же.
 Б. Ташбековъ, тамъ-же.
 Оптов торг. Ю. Календаревъ, тамъ-же.
 С. Пинхасовъ, тамъ-же.
 А. Кимьягаровъ, тамъ-же.

Або Псхаровъ, тамъ-же.
 М. и К. Пинхасовы, тамъ-же.
 П. Мордухасевъ, тамъ-же.
 Х. А. Калантаровъ, тамъ-же.
 К. Симхасевъ, тамъ-же.
 Я. Плясовъ, тамъ-же.
 Б. Пинхасовъ, въ мануф. ряду.
 Р. Матамовъ, тамъ-же.
 С. Абрамовичъ Калантаровъ, тамъ-же.
 Х. П. Абрамовъ, тамъ-же.
 Опт. складъ Т-ва м-ръ Н-ковъ Н.М. Полушина, Большой базаръ, кв. Хайда.
 Опт. складъ Т-во Ситцевой м-ры Альбертъ, тамъ-же.
 Опт. скл. Т-во Ситцевой м-ры Гюбнеръ, тамъ-же.
 Опт. скл. Т-во Шлисельбург. м-ры Кок. 1 гильди куп. Рафаэль Ш. Потеляховъ, тамъ-же
 Опт. скл. Т-во Тверской м-ры, тамъ-же.
 Опт. торг. Х. Р. Исахаровъ, тамъ-же.
 Самар. 1 гильд. куп. Я. П. Калантаровъ, тамъ-же.
 А. М. Зияевъ, Алимбай сарай.
 А. Г. Гусевъ, тамъ-же.
 М. К. Воскольянцъ, тамъ-же.
 Опт. скл. Т-во м-ры Пв. Коновалова, тамъ-же.
 Опт. скл. Т-во Людвигъ Рабенекъ, Большой базаръ.
 Опт. скл. Т-во Даниловской м-ры, тамъ-же.
 Оптов. торг. Т-во Э. Циндель, тамъ-же.

Мануфактурно-галантерейная.

Пв. Мих. Кокуевъ, Безъмян. переул.
 Бр. П. А. Базины, тамъ-же.
 М. Мирасулбай, Нахимл сарай.
 2-й гильди куп. И. Б. Акиловъ, Большой базаръ.

Мануфактура и хлопокъ.

Опт. торг. Торг. домъ Бр. Кеворковыхъ, Аслимбаи сарай.

Мука и пшеница.

Б. К. Тулаевъ, Каппанъ базаръ.

Нефть.

Складъ Нобель Бр-я и Т-во, Привозальная часть.

Торг. Ш. Асадулаевъ и Ибатбекъ Таировъ, тамъ-же.

Обувь.

Торг. домъ Т. Мухамедовъ, Каппанъ базаръ.

Резиновые издѣлія.

Опт торг. В. Э. Кохъ, Большой базаръ.

Б. Кимьягаровъ, Мануф. рядъ.

Ренсковые погреба.

С. Ө. Федаевъ, Безъимян. пер. Моск. куп. А. Н. Епифановъ, Комит. ул.

Ситець.

П. Д. Самандаровъ, Больш. баз. Ю. Ягудаевъ, тамъ-же. 2-й гильдіи куп. П. А. Алуевъ, тамъ-же.

Ситець и мануфактура.

С. Джураевъ и А. Симхаевъ, въ мануф. ряду.

Х. Н. Юсуповъ, тамъ-же.

Хлопокъ.

С. Х. Ягудаевъ, Нахшилъ сарай. Кок. 1 гильдіи куп. І. Л. Бовси, тамъ-же.

Торг. домъ А. Тарасова, Больш. базаръ.

Хлопокъ и коконы.

Р. Ш. Потенцовъ, Больш. баз.

Чай.

М. Муноваровъ, Большой базаръ.

Чай, мѣдъ и др.

Опт. торг. Торг. домъ Вогау и К^о, Большой базаръ.

Чай и сахаръ.

Б. Хигматуллабаевъ, Ханъ-сарай.

М. Камилъджановъ, тамъ-же.

М. Ходіевъ тамъ-же.

Электрическое освѣщеніе.

Коканд. Элект. Общество, Розенбахов. пр.

Кокандскій уѣздъ.

Фабрики и заводы.

Асфальтовый.

Н-ки Д. П. Петрова, Махрам. вол.

Кишечный.

Г. В. Дюримидтъ, с. Ходжи-Джанъ Ходжа.

Хлопкоочистительные.

Х. Мусабаевъ, с. Чуднапъ.

Москов. Торг.-пром. Т-во, Кайнар. вол.

Т-во Яросл. Больш. Маруфакт., тамъ-же.

М. Р. М. Махмудовъ, тамъ-же.

Московск. Торг. - промыш. Т-во, с. Чурунды.

Пот. Поч. Граж. П. А Швецовъ, с. Кумъ.

Бак. 1 гильд. куп. Т. С. Ту-маянпъ, с. Янги.

Таш. 1 гильд. куп. Ю. Давыдовъ, с. Канибадамъ.

М. С. Юнусбаевъ, тамъ-же.
 А. Азимбаевъ, Риштал. вол.
 Ф. Полянскій, с. Бишъ-Арыкъ.
 Кол. Ассес. Омельчукъ, тамъ-же.
 У. Ишанъ Закрыбаевъ, с. Нау-
 бачаръ.
 Ник Н. Крафтъ. Задіанск. вол.
 Двор. А. В. Расицкій, с. Багдадъ.

Торгово-промышлен. предпріятія**Бакалейная.**

С. Садыковъ.

Желѣзо и сундуки.

А. Хамракуловъ.

Керосинъ.

Ө. И. Полянскій

Коконы.

А. М. Зайтовъ.

Мануфактура.

С. Катакбаевъ.

Мануфактура и хлопокъ.

М. Маулянкуловъ.

Хлопокъ.

А. Разыковъ.

А. Нематулабаевъ,

И. Басаніаловъ.

Д. Ишбаевъ.

И. Рахматуллаевъ.

К. Саипбаевъ.

М. Д. Биръ Діарбаевъ.

С. Хатаикуловъ.

М. Арбай Биръ Діарбаевъ.

Хлопокъ и соль.

Б. Садыкбаевъ.

Хлопокъ и пшеница.

Д. Алимбаевъ.

С. Алимбай-Садыкбаевъ.

Х. Миръ Сабиоровъ.

Андижанскій уѣздъ.**Г. Андижанъ.**

Уѣздный городъ, расположенъ у линіи Ср.-Аз. каз. желѣзной дороги. Широта— $46^{\circ}46'$; долгота— $42,2'$; высота надъ уровнемъ моря—1780 ф.; температура: средняя годовая— $+12,9$; высшая— $+34,6$, низшая— $-18,5$ (по Ц.); среднее колич. осадковъ—89; Жителей обоого пола—72856; домовъ—7795; церквей—1; мечетей—236; учебныхъ заведеній—84; фабрикъ и заводовъ—20; число рабочихъ—87; производительность—13790 т. р.; ремесленныхъ заведеній—217, число рабочихъ—3200; Бюджетъ города: приходъ—104100 руб., расходъ—101300 руб. Средняя годовая плата за квартиру—360—480 руб.

Русскими Андижанъ былъ взятъ дважды. Окончательное

занятіе этого города произошло 8 января 1876 г. Но въ 1898 году въ Андижанѣ подъ начальствомъ ишана Мухамедъ Али-Хальфа вспыхнуло возстаніе, при чемъ 18 мая было вырѣзано 21 человекъ солдатъ. 3 декабря 1902 года сильное землетрясеніе разрушило почти весь городъ. Отъ этой катастрофы Андижанъ едва оправился къ настоящему времени.

Учрежденія—всѣ свойственныя уѣздному городу.

Управление Андижанскаго уѣзда.

Уѣздный начальникъ — полк. Дм. Петр. **Краснослободскій**.
Уѣздный врачъ—сс. Конст. Влр. **Несмѣловъ**. Уѣздн. ветер. врачъ — клс. Ник. Конст. **Захаровъ**. Уѣздн. землемѣръ—нс. Андр. Фед. **Стариновъ**. Город. архитекторъ—инж. поруч. Алр. Вас. **Травинъ**.
Мировые судьи: 1 уч.—ттс. Пав. Еф. **Гаврилозь**, 2 уч.—ка. Мих. Станисл. **Гнѣздовскій**. Нач. почт.-телеграфн. конторы—ттс. Алр. Вас. **Бережновскій**.

Податн. инспекторъ—ттс. Мих. Род. **Рухались**.

Завѣд. Государст. имущест. (въ Андижанскомъ и Ошскомъ уѣзд.)—нч. Анаст. Афан. **Чайкинъ**.

Завѣдыв. лѣсн.—тс. Пет. Ст. **Царенко**, Завѣд. опытн. полемъ—агрономъ Баратъ Минѣевичъ **Шахназаровъ**.

Войсковыя части.

Г. Андижанъ.

11-й Туркестанскій стрѣлковый баталіонъ, командиръ баталіона—полк. Конст. Вас. **Галицинскій**. Воинскій Начальникъ—полк. Конст. Вас. **Галицинскій**. Священникъ, онъ-же настоятель Сергіевской церкви Стеф. Вас. **Минулинъ**.

Г. Андижанъ.

Кредитъ и Деньги.

Отдѣленіе Русско-Китайскаго Банка.

Фабрики и заводы.

Гренажное заведеніе.

Бр. С. и К. Вамоли.

Маслобойный.

Ферганское маслоб. Т-во, кв. Тилля Ходжа.

Гивоваренные.

Аф. Стефанъ, уголь Кауфм. и Георгіевской ул.

Хлопкоочистительные.

Б. А. Сабириво, туземн. часть гор.

Абду Джалильбаевъ.
 М. У. Х. Саинъ-Ходжіевъ.
 Я. Ив. Нурхановъ.
 А. Н. Крафтъ, тамъ-же.
 Бр. Водьяевы, кв. Токабай.
 Р. Ш. Потеляховъ, тамъ-же.
 Андиджан. Торгово-Промыш. Т-во,
 тамъ-же.

Т-во Ярослав. Больш. М-ры,
 тамъ-же.

С. М. Худоярбековъ, кв. Ахунъ.
 1 гильд. куп. Ю. Муилевъ, кв.
 Кутаръ Тигирманъ.

2 гильд. куп. Ах. М.-Джанъ
 Оглы, кв. Акъ-мечеть.

М. К. Миръ Муминбаевъ, тамъ-же.
 Ев. Ю. Муллакандовъ, кв. Чу-
 валачи.

Торг. Промыш. Т-во «Вл. Алек-
 сѣевъ», кв. Сай-Махалле.

К. А. Швейнъ, кв. Кара-Курганъ.
 Акц. О-во «Хлопокъ», тамъ-же.

Ташк. 1 гильд. куп. Ю. Давы-
 довъ, кв. Токабай.

Ах. Темиръ Бековъ, кв. Техабай.
 Т. Х. Аскаръ Ходжіевъ, кв. Ка-
 ра-Бура.

Ат. Аюповъ и др., кв. Арзы-
 куль-бекъ.

У. Ариф. Ходжаевъ, тамъ-же.
 Р. Кабулджановъ, тамъ-же.

Н-ки К. А. Сахировъ, кв. Чу-
 валчи.

Му. Мух. Арифъ Ходжіева, кв.
 Чувалчи.

А. Х. Углучъ Ходжаевъ, кв.
 Ак. Раватъ.

Я. Ш. Шейховъ, кв. Ялангачъ-
 Курганъ.

Хлопкоочистит. и маслобойный.

Торг. Домъ «Соловьевъ и Ко», кв.
 Ялангачъ-Курганъ.

Фруктовыхъ водъ.

Н. П. Субботинъ.

**Торгово-промышленныя
 предпріятія.**

Аптеки.

Берты Альберт. Афанасьевой.

Григ. Людв. Исаевъ-Штукельцеръ.

Бакалейно-склябяная.

А. Н. Епифанова, Базарная пло-
 щадь.

Вино.

И. А. Первущина съ С-ми, Алек-
 сандров. ул.

Вино и спиртъ.

Н. Я. Пугасова, Николаевск. ул.

А. Н. Епифанова, Николаевск. ул.

Д. А. Филатова, Скобелевск. пр.

Винно-гастрономическая

Н. Я. Пугасовъ, Николаевск. ул.

А. Н. Епифанова, Николаевск. ул.

Ш. И. Матвѣевъ.

Керосинъ.

Т-во Бр. Нобель, около вокзала.

Ш. Ассадулаевъ и Таировъ.

Кожи.

Эрманъ, около вокзала.

Конторы транспортныя.

Восточнаго Общ., Алекс. ул.

Об. «Надежда», Церков. ул.

Об. «Кавказъ и Меркурій» Алек.
 ул.

Россійское Общество транспорти-
 рованія кладей, Никол. ул.

Контора по сбыту хлопка.

З. М. Персицъ, Скоб. пр.

Ковры и кошмы.

С. А. Р. Ахуновъ, Кашгарск. сар.

Кокны.

Московск. Торгово-Промыш. Т-во,
 Скоб. пр.

Лѣсъ.

Торг. Д. Григорьева и Аванесова,
 Алек. ул.

Мануфактура.

- А. Пинхасовъ, сарай Миръ-Камиля.
 А. Псаковъ, сарай Миръ-Камиля.
 Ш. А. Амуевъ, тамъ-же.
 С. Абдужабаръ, тамъ-же.
 Д. Халмовъ, тамъ-же.
 Ю. Х. Исаковъ, тамъ-же.
 Х. Инагамовъ, тамъ-же.
 Р. Исаковъ, тамъ-же.
 М. Ифраимовъ, тамъ-же.
 Х. К. Д. Мушіевъ, тамъ-же.
 Ю. А. М. Боруховъ, тамъ-же.
 А. Рубиновъ, тамъ-же.
 М. Авазбакиевъ, тамъ-же.
 У. А. А. К. Ходжаевъ, тамъ-же.
 С. Боруховъ, тамъ-же.
 Ю. Боруховъ, тамъ-же.
 Н. Юнусовъ, тамъ-же.
 Б. Маулянбаевъ, тамъ-же.
 Т. С. Ходжаевъ, тамъ-же.
 Р. Нязовъ, тамъ-же.
 С. Рахмановъ, тамъ-же.
 С. Абдуджаборъ, тамъ-же.
 М. Хайдеръ и Джамилловъ, тамъ-же.
 К. Мавлянбаевъ, тамъ-же.
 С. Арановъ и Ю. Исаковъ, тамъ-же.
 О. Х. У. Ходжаевъ, тамъ-же.
 А. Давыдовъ, ситцевый рядъ.
 Ю. Х. Палтеловъ, тамъ-же.
 В. Х. Абдулаевъ, тамъ-же.
 Ю. Янудаевъ, тамъ-же.
 Ю. Исахоровъ, тамъ-же.
 А. Давыдовъ, тамъ-же.
 Г. Ю. Хаймовъ, Чарки-полакъ.
 М. С. Абрахмановъ, тамъ-же.
 С. Х. О. Ходжаевъ, тамъ-же.
 М. Х. М. Ходжаевъ, мануфакт. рядъ.
 М. Бахотъ, тамъ-же.
 Д. Малляевъ, тамъ-же.
 Ш. Ильяевъ, чайный рядъ.
 Р. Юсупбаевъ, тамъ-же.
 Ю. Ф. Мушіевъ базарн. пл.
 А. Бакиевъ, тамъ-же.

Мануфактурно-галантерейная.

- Ш. Е. Смирновъ, Никол. ул.
 Тор. Д. Дружкина, Ник. Ул.

Муна.

- М. Алиевъ.
 А. А. Мамедовъ, Иски-капанъ.

Посуда.

- А. Д. Рузбаевъ и С. Ходжиевъ.
 А. Х. Кашбаръ-Баевъ.
 М. Ч. Аванесьянцъ, Чарки-полакъ.

Снобяная.

- Ш. М. Д. Мирзиновъ, базар. пл.

Хлѣбъ зерновой.

- Бр. Мирзиновы, базар. пл.

Хлопокъ.

- Я. С. Садыкбаевъ.
 М. Касымовъ.
 Х. С. Кычикбаевъ
 А. В. Швецовъ, хлопок. сарай.
 А. Х. Алимбаевъ, тамъ-же.
 В. І. Нейгебауэръ, тамъ-же.
 Х. Турдыходжаевъ, тамъ-же.
 Андр. Торг.-Промыш. Товарищ. базарн. площ.
 Ю. С. Амуевъ, Скоб. пр.

Чай.

- А. В. Швецовъ, баз. пл.

Чай и сахаръ.

- Ш. Х. Халтюряевъ, баз. пл.
 Ш. Л. Рузыбаевъ, тамъ-же.
 Н. Арзыбаевъ, тамъ-же.
 А. Д. Мухамедовъ, тамъ-же.
 М. Махмудбаевъ.

Разный товаръ.

- Я. С. Садыкбаевъ, сарай Миръ-Камиля.

- Х. Фитулаевъ, баз. пл.
 П. Х. А. Ходжаевъ, тамъ-же.
 Ю. А. Абрамовъ, тамъ-же.
 Н. Арзыбаевъ, тамъ-же.

Андижанскій уѣздъ

Фабрики и заводы.

Кишечно-мочечные заведенія.

- Бр. Крафтъ, сел. Хокентъ.
 А. А. Зальмъ, сел. Антарыкъ.
 Г. В. Дюршмидтъ, дача Янги-Арыкъ.

Хлопкоочистительные.

- И. Ф. М. Мумибаевъ, сел. Курганъ.
 А. Тамирбековъ, сел. Хакулятбаръ.
 У. А. Хаджіевъ, с. кишлакъ—Коканъ.
 А. М. Касымовъ, сел. Тюячи.
 Бр. Шлесбергъ, сел. Чаныабаръ.
 А. Х. Баевъ, сел. Дарзанъ
 Андр. Торг. Промыш. Т-во, сел. Учъ Теле.
 Андр. 2 гильд. куп. Х. С. Ходжинъ, кв. Арзы-Кульбекъ.

Ярославской Большой Мануфактуры, с. Бутакара.

М. К. Муминбаевъ, с. Бугай.

К. Каримкуловъ, с. Табульды.

Аз. Куль Ходжіевъ, с. Кокандъ.

Торг. Д. «Штеннеръ и Циммеръ», с. Учъ Тепе.

М. Камальхановъ, с. Хахуль-абазъ.

Марг. 2 гильд. куп. Ю. Ягу-даевъ, с. Чанабадъ.

М. Муминбаевъ, Кург.-Тепинской волости.

Ташк. 1 гилд. куп. Г. В. Дюршмидтъ, с. Чекъ Автобачи.

С. М. Худояръ-бековъ, с. Хакуль-Абадъ.

Торгово-промышлен. предпріятія.

Кожі.

- М. Х. Хавафаевъ, с. Хакентъ.
 Г. В. Дюршмидтъ, с. Янги-Арыкъ.

Кожі и мѣха.

- А. А. Зальмъ, с. Янги-Арыкъ.

Хлопокъ.

- Х. Д. Мушіевъ, с. Коканъ кишлакъ.

Наманганскій уѣздъ.

Г. Наманганъ.

Уѣздный городъ; широта—40°49', долгота 41°17'; высота надъ уровнемъ моря—1500 ф.; температура: средняя годовая—13,5; высшая—41,9 низшая—27,7 (по Ц.); среднее баромет. давлен.—724,9; среднее количество осадковъ—182. Жителей обоого пола—70358; домовъ—12159; церквей—1; мечетей—331; учебныхъ заведеній—2; ремесленныхъ заведеній—608, число ремесленниковъ—681; фабрикъ и заводовъ—24. Бюджетъ города: приходъ—79100 р. расходъ—70700 р. Средняя годовая плата за квартиру 400—600 р.

Въ Наманганскомъ уѣздѣ ведется культура хлопчатника, при чемъ въ Папской волости получаютъ очень высокіе урожаи.

Управленіе Наманганскаго уѣзда.

Уѣздный начальникъ—подп. Серг. Ник. **Авровъ**. Уѣздный врачъ—лекаръ Юзефъ—Вац. Франц. **Осмультскій**. Город. врачъ—клас. Владис. Конст. **Дылевскій**. Уѣзд. ветер. врачъ—Евг. Ив. **Бровинъ**. Уѣздн. землемѣръ—нс. Ив. Тимоф. **Винницкій**. Город. архитекторъ граж. инж.—ттс. Мяч. Яно, **Томашевскій**. Подат. инспекторъ—ка Ив. Вит. **Янковскій**.

Начальн. почт.-телеграф. конторы—кск. Пав. Андр. **Переберинъ**.

Завѣдыв. Госуд. Имуществами—нс. Пет. Вас. **Лободовскій**.
Завѣдыв. лѣсничеств.—кр. Пав. Петр. фонъ-**Штейнъ**.

Мировые судьи: 1-го уч.—кс. Ал-др. Серг. **Ковалевскій**, 2-го уч.—гс. Анатол. макс. **Звинотскій**.

Войсковыя части.

Г. Наманганъ.

Воинскій начальникъ—кап. Дм. Вас. **Барышевъ**. Священникъ, онъ же настоятель Михаило-Архангельской церкви—Исаак. Инок. **Викуль**.

Г. Наманганъ.

Фабрики и заводы.

Кирпичный.

Аптебманъ.

Кишно-очистительный.

Г. Дюршмидтъ.

Маслобойный.

Андр. Торг. Промыш. О-во.

Мыловаренный.

Т-во Соловьевыхъ и Б^о.

Хлопкоочистительные.

Соловьева и К^о.

Торгов. Промыш. Т-во Большой Ярославской Мануфакт.

Акц. О-во бумажн. мануф. Познанскаго.

Москов. Торг. Промыш. Т-во.

Юсуфъ Давыдовъ.

Р. Ш. Потеляховъ.

Ю. Маханъ-Мусабаевъ и К. Мухатжановъ.

Н. Ходжа Л. Ходжаевъ.

К. Машраббаевъ.

М. Салимбаи Халикбаевъ.

И. И. Мусахановъ.

К. Тюреевъ.

Н. О. Нехорошева.

Ср. Азіатск. Торг. Промыш. Т-во,
кв. Токабай.
М. Юсуповъ.
Бр. Водьяевы.
Хатамдаевъ Д. Али.
Двор. А. В. Росицкій
Акц. 0-во «Заверце», Сардобин. ч.

Торгово-промышленныя предпріятія.

Аптеки.

Городская.
Ник. Гавр. Кошкаревъ.

Бараны.

Миръ Аб. Ходжибаевъ.

Бакалейная.

М. Аскарровъ.
Х. М. Ходжа Ходіевъ.
Мулла Тур Абдусатаровъ
Т. Х. Мухамедовъ.
М. Умаръ Сахиббаевъ
Х. К. Улугбаевъ.
Муллабай Х. Каримбаевъ.

Винно-бакалейно-гастрономичес.

Г. М. Калинченко.
Д. Л. Филатовъ.

Керосинъ.

М. Атабековъ
С. Шевцовъ.

Коконы.

Фр. гражд. I. Жанъ.
Р. Ш. Потеляховъ.

Кожа, шерсть и кишки.

Каз. 1 гильдіи куп. М. М. Гли-
кинъ.
Каз. 1 гильдіи купецъ Луи Зальмъ.
Генрихъ Дюршмидтъ.

Мануфактура.

Р. Агалыковъ.
Ш. Ильяевъ.
Якуб. М. Арабовъ.

М. А. Балхievъ.
Симхаевъ.
Х. Ш. Ибрагимовъ.
Р. И. Пинхасовъ.
И. Миръ Салимбаевъ.

Мануфактурно-галантерейная.

Г. А. Альперовичъ.
М. Ал. Агалыковъ.

Хлопокъ.

Д. Али Хатамбаевъ.
Р. Азимбаевъ.
Андр. Торг. Промышл. Т-во.
К. Х. Ходжаевъ.
Р. Ш. Потеляховъ.
И. Ниманбаевъ.
И. Ходж. Юнусбаевъ.
И. Ходж. Салыкъ Ходжаевъ.
С. А. Радгикбаевъ.
М. М. Ходж. Агалыковъ.
Мулла Б. Шакирбаевъ.
Убайдулла Мусамбаевъ.
А. Салимбаевъ.
Ю. Устамбаевъ.
Х. Махмудбаевъ.
Т-во Владимиръ Алексievъ.
Т. Д. Бр. Шлесбергъ.
Миръ баба Миръ Х. Ходжиевы.
С. Х. Ибрагимбаевъ.
М. Х. Ходжиевъ.
Т. Дамулладжановъ.
М. Умаровъ.
Ар. баба Б. Ходжиевъ.
А. Садievджановъ.
П. Мушievъ.
Д. Х. Ходжаевъ.
А. Мирза Каримбаевъ.
С. Устамбаевъ.
Т. Макутовъ.
Якубъ Ильяевъ.
И. Султанбаевъ.
Миръ Салимбай Алимбаевъ.
С. Юнусъ Ходжиевъ.
Б. Умаръ Ходжиевъ.
Г. С. Бурнашевъ
Мух. Епиулатовъ

Чай и сахаръ.

Тор. Домъ Бр. Рузаевы.

Разный товаръ.

Наманган. 0-во Потребителей.
Г. В. Канторъ.

Наманганскій уѣздъ.**Фабрики и заводы.****Хлопкоочистительные.**

Бр. Мадмусибаевы.
 Ф. А. Гиндинъ, г. Чустъ.
 Бр. Водьяевы, тамъ-же.
 Сул. Ходояръ-бековъ, Тюря-Кург. вол.
 Мул. Юлдабашевъ, тамъ-же.
 А. Я. Епифановъ, с. Чартаксе. в.
 И. Ходжаевъ, г. Чустъ.
 М. Юсуповъ, тамъ-же.
 Моск. 1 гильд. куп. Соловьевъ, тамъ-же.
 Г. Евсѣевъ, Туркест. стар.
 Н-ки Р. Нигматуллабаева, с. Папъ.
 Г. А. Зигель и К. Ф. Ренсгагенъ, с. Ходжа-Кишлакъ Кирг. Кург. вол.
 Бр. Ю., Б. и И. Матму Сабаева, с. Барасканъ.

Мул. Ю. М. Юсуповъ, Папская улица.

Торгово-промышлен. предпріятія.**Мануфактура.**

Мир. Садуллаевъ, г. Чустъ.
 Як. Ишанъ Ханъ, г. Чустъ.
 Бр. Пинхасовы, тамъ-же.

Мѣха и ножи.

Акц. 0-во Зальмъ.

Машины швейныя.

К^о Зингеръ, гор. Чустъ.

Хлопокъ.

Ах. Ишимовъ, Туря Кург. вол.
 Ан. Израилевъ, тамъ-же.
 Мулла Алимбаевъ, тамъ-же.

Ошскій уѣздъ.**Г. Ошъ.**

Расположенъ въ двухъ почтовыхъ перегонахъ отъ Андижана, въ долину живописной горной р. Акъ-Бурн. Широта— $40^{\circ}31'$; долгота— $42^{\circ}29'$; высота надъ уровнемъ моря—3300 ф.; температура: средняя годовая— $+11,5$, высшая— $+39$, низшая— 24 (по Ц.). Среднее барометр. давленіе—677,1; средн. колич. осадковъ—334. Жителей об. пола—43001; домовъ—6253; церквей—1, мечетей—100, учебныхъ завед.—56, ремеслен. завед.—181, чис. раб.—362. Бюджетъ города: приходъ—30800 р., расходъ—28800 р. Средняя годовая плата за квартиру—240—300 р.

Учрежденія—всѣ свойственныя уѣздному городу.

Управленіе Ошнаго уѣзда.

Уѣздный начальникъ—полк.—Алс Ив. Аленсѣевъ. Город. врачъ—клас. Серг. Ялр. Соколовъ. Уѣздн. врачъ—сс. Георгій Яков. Яушевъ, Уѣздн. ветер. врачъ—ка. Пет. Як. Алушковъ, Уѣздн.

землемѣръ - нс. Ив. Ив. **Поповъ**, город. архитекторъ — инж. поруч. Алр. Вас. **Травинъ**.

Мир. судьи: 1 уч.—ш.-кап. зап. Ник. Андр. **Абрамовъ**, 2 уч.—ка. Ник. Вас. **Гонорскій**.

Нач. поч.-телеграф. конт. — клр. **Гречкинъ**.

Податн. инсп. сс. Ив. Людв. **Шпереръ**.

Казначей—кс. Вас. Андр. **Галновскій**.

Завѣд. лѣсничествомъ — **Нарковичъ**. завѣд. госуд. имущест. — Анаст. Афан. **Чайкинъ**.

Войсковыя части.

Г. Ошъ.

10-й Туркестанскій стрѣлковый баталіонъ, командиръ баталіона — пол. Ал-дръ Ник. **Яковлевъ**. Воинскій начальникъ — полк. Ан-др. Ник. **Яковлевъ**. Священникъ, онъ же настоятель Михаило-Архангельской церкви — Іос. Анфим. **Пономаренко**.

Г. Ошъ.

Торгово-промышлен. предпріятія.

Бакалейно гастрономическая.

Д. Л. Филатовъ, Скоб. ул.
Н. Я. Пугасовъ, Скоб. ул.

Ковры.

А. А. Рахматулаевъ, больш. баз.
А. А. Вахабовъ, тамъ-же.
М. М. Турдыевъ, тамъ-же.
М. Мадозимовъ, тамъ-же.
А. Р. Ходжаевъ, тамъ-же.
Х. Б. Ю. Ходжіевъ, тамъ-же.
Х. М. Ижимовъ, тамъ-же

Мануфактура.

Д. Г. Щукинъ, Скобел. ул.
М. К. М. Джалилевъ, бол. баз.
К. Нязовъ, тамъ-же.

П. А. Болжіевъ, тамъ-же.
С. Вадьяевъ, тамъ-же.
Я. Х. Увыдыевъ, тамъ-же.
Ш. Х. Абрасумъ, тамъ-же.

Ренсковые погреба.

А. Епифанова, Скоб. ул.

Сырье.

М. Салибаевъ, скот. баз.

Скотъ.

А. Салибаевъ, скот. баз.
С. Ш. Абдрасуль, тамъ-же.

Ошскій уѣздъ.

Торгово-промышлен. предпріятія.

Мануфактура.

А. Газинъ, сел. Покровское.
А. Килькеевъ, тамъ-же

Занаспійская область.

Занаспійская область занимает пространство между восточными берегами Каспійскаго моря и западной окраиной Бухарскаго ханства. Съ сѣвера границей области служитъ Уральская область и Хивинское ханство и съ юга — Персія и Афганистанъ.

Территорія области равняется 531738 кв. верстамъ.

Поверхность разнообразна: высокіе горные хребты, возвышенности, песчаные бугры, равнины и низменности.

Почва также разнообразна: встрѣчаются песчаныя почвы, мѣстами мергелевныя, часто попадаетса состоящая изъ мелкаго камне-кремнезема или же изъ плотнаго песку съ глиной. Есть много пространства съ солончаковою почвою.

Климатъ — континентальный, отличается сухостью воздуха съ весьма малымъ количествомъ осадковъ.

Лѣса занимаютъ огромныя пространства — приблизительно до 9 милліоновъ десятинъ. Песчаныя пространства покрываютъ значительную часть области и исчисляются до $8\frac{1}{2}$ милліоновъ десятинъ бѣдно покрытыхъ саксауломъ (небольшое деревцо до 4—6 арш., рѣдко болѣе, высотой; толщина ствола его бываетъ елинично до 8 верш., а средній размѣръ 3—5 верш. въ діаметръ у комля). Въ степяхъ преобладаетъ также саксаулъ; въ долинахъ рѣкъ — гребенщикъ, въ горахъ — арча; въ горныхъ ущельяхъ — кара-агачъ, чинаръ, кизиль, миндаль, грецкій орѣхъ, гранатъ, барбарисъ и др. Всего лѣвеныхъ доходовъ въ 1906 году поступило — 31712 руб.

Населеніе области въ 1903 году равнялось 454180 душъ об. пола, изъ которыхъ 247630 мужчинъ 206550 женщинъ.

Колонизація области. Въ области имѣется 18 поселковъ, заключающихъ въ себѣ 299 семействъ съ населеніемъ въ 1710 чел. обоого пола (914 мужчинъ и 796 женщинъ).

Во всѣхъ 18 поселкахъ насчитывается 740 головъ лошадей, 2852 рогатаго скота, 6200 овецъ и 1300 козъ.

Посѣвная площадь хлѣбовъ всѣхъ поселковъ въ 1906 г. равнялась 1223 десятинамъ.

Земледѣліе замѣтно развивается, такъ что въ трехъ восточныхъ уѣздахъ и Каракалинскомъ приставствѣ Красноводскаго уѣзда уже составляетъ важнѣйшую отрасль народнаго хозяйства.

Въ 1907 году было посѣяно 84033 десятины, изъ которыхъ подъ продовольственные хлѣба—61252 дес., съ урожаемъ въ 3915,2 т. пуд., подъ волокнистыя растенія 21881 дес., и овесъ съ джугарой—900 десят.

Чистый абсолютный остатокъ всѣхъ зерновыхъ (продовольственныхъ) хлѣбовъ составилъ 3517,2 т. пуд., т. е. въ среднемъ по 8,77 пуд. на 1 челов. населенія области.

Такое количество хлѣба недостаточно для населенія и потому въ область ввозится хлѣбъ изъ предѣловъ Самаркандской области и Кавказа.

Распредѣленіе хлѣбовъ по ихъ видамъ рисуется такъ:

	Было посѣяно десятинъ:		Собрано тыс. пудовъ:	
	1907 г.	1908 г.	1907 г.	1908 г.
Озимая рожь	—	2408	—	21,1
Яровая „	4	—	0,2	—
Озимая пшеница	22047	32254	1485,2	2197,2
Яровая „	28821	662	1744,9	1692,3
Озимый ячмень	4143	7231	3106	668,3
Яровой „	5932	7256	357,2	607,0
Рисъ	3850	—	—	—
Просо	281	260	16,1	11,1
Кукуруза	8	10	0,5	0,7
Чечевица	16	—	0,5	—
Картофель	84	22	15,7	6,0
Овесъ	26	64	1,1	1,5
Конопля	7	—	0,2	—
Джугара	790	7617	36,3	312,0
Итого	62126	92725	3967,2	5519,2

Заготовкой сѣна для скота занимаются въ очень ограниченнѣхъ размѣрахъ. Такъ, въ 1907 году было заготовлено всего лишь 84901 пуд. и соломы—4175,7 тыс. пудовъ, въ 1908 г.—847,7 тыс. пудовъ сѣна и 41,0 тыс. пуд. соломы.

Хлопководствомъ занимаются во всѣхъ уѣздахъ за исключеніемъ Мангишлакского, въ которомъ сказывается недостатокъ въ водѣ для орошенія. Посѣвная площадь хлопка въ 1907 году равнялась 21874 десят., съ которыхъ было собрано хлопко-сырца—1548227 пудовъ, т. е. въ среднемъ по 70 пудовъ съ десятины.

Огородничество начинаетъ развиваться, хотя имъ, какъ промысломъ, занимается почти исключительно пришлое населеніе—русскіе и персы. Разводятъ арбузы, дыни, картофель, морковь, лукъ, свеклу и проч.

Садоводство и виноградарство по всей области, кромѣ Мангишлакского уѣзда, дѣлаютъ замѣтные успѣхи. Хотя все еще даетъ такое количество продуктовъ, котораго только хватаетъ для мѣстнаго потребленія.

Шелководство. Въ цѣляхъ развитія шелководства, могущаго стать въ области важною отраслью народнаго хозяйства, въ 1892 году была учреждена близъ Асхабада шелководная станція, которая уже нѣсколько лѣтъ разсылаетъ по уѣздамъ прекрасную грену.

Шелководство туго развивается, чему много способствуетъ ограниченность тутовыхъ деревьевъ.

Скотоводство служитъ главнымъ источникомъ богатства кочевого населенія и большимъ подспорьемъ въ земледѣльческомъ хозяйствѣ осѣдлаго населенія. Къ 1 января 1907 года насчитывалось скота:

Лошадей . . .	127881.	Овецъ и барановъ	3651721.
Верблюдовъ . . .	224303.	Козъ	392922.
Круп. рог. скота . . .	44886.	Ословъ	17293.
		<hr/>	
		А всего 4459006 г. ск.	

Рыболовство сосредоточено на Каспійскомъ морѣ, гдѣ про-

мыслью этимъ занято почти все прибрежное туземное население (Мангешлакскій и Красноводскій уѣзды) и жители русскихъ рыбацкихъ поселеній. Рыба и рыбные продукты (рыба соленая, икра, вязига и клей) сбываются въ Астрахань. Въ 1906 году количество добытой рыбы выразилось цифрой въ 144753 пуд. и рыбныхъ продуктовъ: икры—304 п., клею—271 п., вязиги—137 п. Кроме этого числа, добыто сельдей—200400 шт. Цѣна на рыбу въ Астрахани опредѣляется такъ: соврига и осетрина—5—6 руб. за пуд., сельди—65 руб. за тысячу штукъ, икра—70 р., клей—80 р., вязига—55 руб. за пудъ.

Тюлений промыселъ производится въ сѣв. и сѣв.-восточной части Каспійскаго моря два раза въ годъ зимою и весною. Въ 1906 году добыто тюленя—17561 пуд.

Торговля сосредоточена, главнымъ образомъ, въ рукахъ пришлаго населенія и, въ виду массы грузовъ, провозимыхъ черезъ область, трудно исчислима. Предметы ввоза изъ Европейской Россіи: мануфактура, сахаръ, чай, галантерея, мука, льняные матеріалы и т. п. Вывозится въ Европейскую Россію: хлопокъ, шерсть, кожа, кшмишъ и проч. По приблизительнымъ даннымъ ввезено разныхъ товаровъ въ область на сумму до 15 мил. руб., а вывезено на сумму до 12,5 мил. руб. Въ томъ количествѣ въ Персію вывезено товаровъ на сумму 6213 т. р., а ввезено изъ Персіи въ область на 4367 т. р. Главнѣйшіе предметы вывоза въ Персію: сахаръ (1631 т. р.) и проч.

По ввозу изъ Персіи—сухіе фрукты—на 1040 т. р., хлопчатобумажная ткань—на 1599 т. р., ткани шелковыя и полушелковыя—на 432 т. р., войлокъ и шерстяныя ткани—119 т. р.

Изъ области въ Европейскую Россію вывезено 1770498 п.; а ввезено 2289423 пуд. По вывозу главнѣйшими грузами являлись: сушеные фрукты—(280336 п.), овчины невыдѣл.—(103813 пуд.), хлопокъ—(629609 п.), шерсть—(279553 п.). По ввозу: чай—(117468 п.), мануфактура (103779 п.), мука—(488159 п.), сахаръ—(595802 п.), сахарный песокъ—(164529 пудовъ).

Горное дѣло постепенно развивается. Въ области произвѣ-

дится добыча соли, нефти, озокерита, гипса, порфирита и разныхъ строительныхъ камней.

Соли добыто 3150 т. пуд. Нефть добывается только на островъ Челекенъ, гдѣ таковой въ 1906 году добыто 597190 пуд. на сумму 145 т. р. Озокерита получено 12450 пуд. на сумму 37350 руб. Гипса добыто 729820 п. на сумму около 50 т. руб. Порфирита (для мощенія улицъ) въ г. Баку вывезено 450 т. пуд. на сумму 15 т. руб.

Добыча известняковъ и песчаниковъ производится въ большихъ размѣрахъ близъ г. Красноводска, Асхабада и Кизиль-Арвата, въ окрестностяхъ вѣрности Кушка и вдоль линіи Ср.-Аз. ж. д.

Доходы казны отъ горныхъ промысловъ въ 1906 году составили—46899 р. 86 коп.

Народное здравіе. Городскихъ больницъ въ области въ 1906 году насчитывалось—4, врачебно-наблюдательныхъ пунктовъ—2, амбулаторій—8, приѣмныхъ покоевъ—2, фельдшерскихъ пунктовъ—13, аптекъ—7, врачей—24, фельдшеровъ и фельдшерницъ—32, акушерокъ—10, оспопрививателей—19. Всего лицъ обоого пола, обращавшихся къ врачебной помощи—80278 человекъ. Главнѣйшими болѣзнями являются: малярія —(10325 человекъ болѣвшихъ), болѣзни органовъ пищеваренія —(9862 ч.), болѣзни органовъ зрѣнія—(8753), сифились—(1494), прочія венерическія болѣзни—(1783 челов.).

Народное просвѣщеніе. Въ Асхабадѣ имѣется мужская гимназія (452 уч.) и женская (516 челов.), городское 3 хъ клас. учил. (съ 264 уч.); русскихъ и русско-туземныхъ школь—39 съ 2359 учащ. (1488 м. 871 ж.), медресе—25 съ 466 учащ., мектебе—87 съ 1057 учащ. и аульныхъ школь—60 съ 1020 учащ.

Подати и повинности по области въ 1906 г.

Государственныхъ избыточныхъ податей причита-	
лось поступить	309844 р.
Земскаго сбора	154922 р.

Бюджеты городовъ:

	Приходъ.	Расходъ.
Асхабадъ	103 т. р.	102 т. руб.
Красноводскъ	56,1 „ „	50,2 „ „
Мервъ	57 „ „	46,9 „ „

Асхабадъ.

Областной городъ; расположенъ на линіи Ср.-Аз. жел. дороги. Широта— $37^{\circ}51'$; долгота— $28^{\circ}4'$; высота надъ уровнемъ моря—754 ф. Температура: средняя годовая— $+15,7$; высшая— $+45^{\circ}$; низшая— $25,8$ (по Ц.). Среднее баромет. давленіе— $746,2$; средн. колич. осадковъ—278. Жителей об. пола—36286; домовъ—10,000; церквей—6; мечетей—5; учебныхъ заведеній—9; фабрикъ и заводовъ—51; рабочихъ 210; производительность—559,1 т. р.; ремесленныхъ заведеній—190; рабочихъ—310. Бюджетъ города: приходъ—103000 руб.; расходъ—102000 р. Средняя плата за квартиру—400—800 руб.

Гор. Асхабадъ—административный центръ Закаспійской области. Въ немъ сосредоточены все свойственныя областному городу административныя учрежденія. Торговля города постепенно развивается, и Асхабадъ является крупнымъ центромъ внутренней и вѣшной торговли всей Закаспійской области. Съ одной стороны онъ служитъ складочнымъ и транзитнымъ пунктомъ русской мануфактуры и др. товаровъ для внутреннего потребленія и вывоза въ Персію, съ другой стороны—пунктомъ вывоза товаровъ изъ Персіи.

Управление Закаспійской области.

Начальникъ области, числящійся по Генеральному Штабу, Генераль-Лейтенантъ Михаилъ Дмитріевичъ **Евреиновъ**.

Состоящіе при Начальникѣ области: чиновникъ Министерства Иностранныхъ дѣлъ для пограничныхъ сношеній кс. Мих. Мих. **Лыткинъ** (вр. и. д.). Штабъ-офицеры особыхъ порученій: старшій—полк. Садыкъ Бекъ **Агабековъ**. Младшіе—подп. Фед. Ерм. **Еремьевъ**. Кап. Доминикъ Нарцис. **Пересвѣтъ-Солтанъ**. Капит. Петръ **Ив. Цуриковъ**

Техникъ по строительной и дорожной частямъ—(вакансія).
По горной части (онъ-же завѣдывающій горною частью въ области)—(вакансія).

По ирригаціи ка. Фед. Фед. **Кондратьевъ**.

Областной архитекторъ—шт.-кап. Фед. Ник. **Окуневъ** (ис. об.).

Старшій специалистъ по хлопководству—агрономъ Ар. Конс. **Башмаковъ**.

Старшій смотритель соляныхъ промысловъ на островѣ Челекенѣ—ттс. Степ. Герас. **Шулковъ**.

Старшій смотритель соляныхъ промысловъ въ Красноводскомъ уѣздѣ—ттс. **Бутневичъ**.

Канцелярія начальника области. Правитель канцеляріи:—полк. Як. Діон. **Стржалковскій**. Дѣлопроизводители—ттс. Мих. Ник. **Бѣлозыгинъ**, кск. Адамъ Фелиціановичъ **Познякъ**, нч. Ад-дръ Яков. **Сергіенко**. Бухгалтеръ (онъ-же приходорасходчикъ и экзекуторъ):—кр. Ив. Мардар. **Антиповъ**. Журналистъ (онъ-же архиваріусъ)—нч. **Ковалевскій**. Письменный переводчикъ—тс. Мирза Мухамедъ Сафи **Писцовъ**. Межевщики—нч. Илико Ал-ндр. **Романовъ** (одна вакансія).

Асхаб. муж. гимназія. Поч. попеч. Ал-ндр. Ник. **Епифановъ**. Директоръ—дсс. Серг. Хар. **Бѣлоусовъ**. Инспекторъ—клс. Андр. Ник. **Погуляй**.

Асхаб. женск. гимназія. Предсѣдатель педаг. совѣта—дсс. Серг. Хар. **Бѣлоусовъ**. Нач.—Ек. Дм. **Николаева**.

Инспекція народныхъ училищъ. Инспекторъ—Алр. Ив. **Ляуданскій**.

Асхабадское казначейство. Казначей—нс. Юс. Ив. **Стоякинъ**. Старшій бухгал.—гс. Ив. Юс. **Егошкинъ**. Кассиръ—нс. Алс. Пав. **Богдановскій**.

Асхабадскій Окружный Судъ. Предсѣдатель—Вяч. Вяч. **Едлично**. Члены суда: Ник. Ал-др. **Дубличій**, Эвар. Осип. **Мучковскій**, Ив. Ив. **Карнѣевъ-Гребаревъ**, Макс. Пав. **Драноненно**. Прокуроръ—Алр. Пет. **Саковичъ**. Суд. слѣд.—Леонидъ Фед. фонъ **Вендрихъ**.

Мировые судьи Асхабадскаго уѣзда: 1 уч. Ник. Лаз. **Гордовъ**. 2 уч.—Вяч. Вяч. **Покровскій**. 3 уч.—кск. Алр. Алр. **Енатерининскій**.

Натаріусы: Арист. Гавр. **Сосуновъ**. Францъ Войц. **Гузничанъ**.

Присяжн. повѣрен.: Фед. Ник. **Агапьевъ**, Ал-др. Ал-др. **Хонинъ**, Мих. Пав. **Крыновъ**, Мих. Мих. **Поповъ**, Богд. Мих. **Саркисовъ**. Помощн. присяж. повѣр.—Ал-др. Сав. **Бутаевъ**.

Старш. надз. акц. сбор. — ттс. **Виноградовъ**. Таможн. уч. инспект. сс. Алс. Пав. **Лебедевъ**.

Управ. Асхабад. таможней — сс. Вик. Яков. **Толпыго**.

Поч. телеграф. контора. Нач. — клс. Гасп. — Каз. Ив. **Ченгеры**.

Отд. Госуд. Банка. Управляющій сс. Илья Ник. **Вальховскій**. Контролеръ клс. Вас. Дм. **Матвѣевъ**. Кассиръ — клс. Ман. Ив. **Неудачинъ**. Бухгалтеръ — кс. Влад. Ник. **Козьминъ**.

Управленіе Асхабадскаго уѣзда.

Уѣздный Начальникъ — подп. Фед. Андр. **Михайловъ**. Уѣзд. врачъ — клс. Ив. Конст. **Корытовъ**. Уѣзд. ветер. врачъ — ка. Бор. Ник. **Мѣриновъ**. Завѣд. ирригаціей — клр. Вальд. Вилг. **Аренбристеръ**. Городской архитекторъ — нч. Гавр. Ник. **Голосовъ**.

Вѣдомство православнаго исповѣданія.

Благочинный — протоіер. Мих. **Колобовъ**.

Асхабадскій епархіальный соборъ — настоятель протоіер. Мих. **Колобовъ**.

Асхабадская кладбищенская Николаевская церковь, настоятель — священникъ Ал-др. **Щербовъ**.

Войсковыя части.

г. Асхабадъ.

2-й Туркестанскій армейскій корпусъ, командиръ корпуса — ген.-л. Мих. Дм. **Евреиновъ**, начальникъ штаба корпуса — ген.-м. Ив. Ив. **Федотовъ**, корпусной врачъ сс. Ив. Вас. **Раковичъ**, корпусной ветеринаръ — сс. Стеф. Іосиф. **Кочухевъ**, корпусной интендантъ — ген.-м. Ник. Фауст. Мат. **Левинскій**. Закаспійская бригада, командиръ бригады — полк. Влад. Ив. **Сатъ**. Помощникъ командира бригады полк. Як. Як. **Ротенбергъ**. 6-я Туркестанская стрѣлковая бригада, начальникъ бригады — ген.-м. Вик. Пав. **Зыковъ**. 1-й Закаспійскій стрѣлковый баталіонъ, командиръ баталіона — полк. Фед. Фед. **Радецкій**; 2-й Закаспійскій стрѣлковый баталіонъ, командиръ баталіона — полк. Іос. Дан. **Бодзенто-Бѣляцкій**. 3-й Закаспійскій стрѣлковый баталіонъ, командиръ баталіона — полк. Валер. Мих. **Циклауровъ**. 4-й Закаспійскій стрѣлковый баталіонъ, командиръ баталіона — полк. Конст. Анфин. **Сапоцинскій**. 2-я Туркестанская резервная бригада, начальникъ бригады Вас. Асес.

Артемовъ. Закаспійская казачья бригада, начальникъ бригады — ген.-л. Пав. Людв. **Вельмицій.** 2-я Туркестанская артиллерійская бригада, командиръ бригады—ген.-м. Илья Саквор. **Манарашвили.** 1-я батарея, командиръ батареи—под. Серг. Ник. **Боярскій.** 3-я батарея, командиръ батареи—подп. Конст. **Конст. Метелицынъ.** 2-й Туркестанскій артиллерійскій паркъ, командиръ парка—подп. Вас. Вас. **Волковъ.** 1-й Закаспійскій желѣзнодорожный баталіонъ, командиръ баталіона—подп. Конст. Фед. **Райхнеръ.** Священникъ — онъ-же настоятель военно-мѣстной церкви—протоіер. Вас. Гавр. **Покровскій,** онъ-же благочинный. Асхабадскій продовольственный магазинъ, смотритель магазина —нс. Дав. Ив. **Серебряновъ.**

Г. Асхабадъ.

Фабрики и заводы.

Артель рабочихъ при Асхабадской таможнѣ.

М. М. Мелькумова.

Заводы минеральныхъ водъ.

Асриянцъ, Топографская ул., д. № 3.

Улицкій, уг. Ставропольской и Ширванской ул.

Мѣдновъ, Ташъ-Кеprinская ул.
Зегельманъ, уг. Ставропольской и Опшеронской ул.

Аллахвердовъ, Комаровская ул.

Кирпичный заводъ.

Бывшій инженера Бутузова, за чертой города.

Кишечный заводъ.

Поповъ, за чертой города.

Мельница ведаяная.

Таировъ, за чертой города.

Мыловаренный и маслбойный заводы.

Русановъ, на Хилковской ул.

Мельницы паровыя.

Баточкинъ С. С.

Товарищества „Ароръ“, за чертой города.

Либимскій, за чертой города.

Типографіи.

Федоровъ К. М.

Осокинъ Т. А.

Штабъ 2-го Туркестанскаго армейскаго корпуса

Джавровъ З. Д.

Конфектъ и сахара-леденца.

Мирза Кучукъ Алиевъ, Генеральская улица д. № 5.

Хлопкоочистительный и маслбойный заводъ.

Теръ-Мизиртичева, за чертой гор.

Торгово-промышленныя предпріятія.

Аптеки.

Л. Ипол. Янушкевичъ.

Викторъ Абрам. Павлоцкій.

Аптекарскіе магазины.

Давидовъ П. Я., Базарная ул.

Афанасьевъ А. П., Кирпичная улица.

Бакалейные магазины.

Гамидъ Багадуровъ, Кирпичная ул.
 Бр. Насирбековыхъ, Кирпичн. ул.
 Аскеровъ Солманъ, Кирпичная ул.
 Аслиевъ Махмудъ, Базарная ул.
 Гасанбековъ Агабекъ, Базарная ул.
 Исмаиловъ Аленнеръ, Базарная ул.
 Мехтиевъ Сирычъ, Кирпичная ул.
 Бабаевъ М. Н., Кирпичная ул.
 Радоліевъ Али, уголь Кирпичной
 и Мясного пер.
 Широновъ Мусидъ, Кирпичная ул.
 Алескеровъ Али, Базарная ул.
 Абасовъ Алекнеръ, Кирпичная ул.
 Бр. Гамзаевы, Базарная ул.

Бакалейная и табачная торговля.

Гусейновъ А. А., Кирпичная ул.

Вино и спиртъ.

О-во „Кахетія“.
 Аванесовъ С. А., Огородный пер.
 Мельснеръ А. К., уг. Комаров-
 ской и Кушкинской ул. соб. д.
 Будаговъ А. А., Базарная ул.

Галантерейные товары.

Терь-Терьянцъ А. Г., Базарная ул.
 Торейкинъ Н. А., Русскій гост.
 дворъ.
 Гавриловъ Р. И., Базарная ул.

Желѣзно-скобяная торговля.

Черкесовъ О. С., Базарная ул.
 Вартанетенцъ М. К., Базарная ул.
 Осиповъ А. К., Базарная ул.
 Бр. Осиповы, Базарная ул.
 Наріянцъ А. М., Базарная ул.
 Микиртизьянцъ Т. С., Базарная
 ул., д. Абалова.

Ковры.

Садыковъ Гасанъ, Базарная ул.

**Ковры, золотыя и серебряныя
 вещи.**

Юнусовъ К. М., Базарная ул.
 соб. д.

Контора пароходнаго общества.

Общество пароходства «Кавказъ
 и Меркурій», Базарная ул.

Комиссіонерная контора.

Гаджи Абдуль Рагимъ Сарафанъ,
 Таманская ул. д. Алиева.

Неросинъ.

Т-во «Бр. Нобель», Гоголевская
 ул. соб. д.

Канцелярскія принадлежности.

Осокинъ Т. А., Скобелевская
 площадь.

Сорокинъ Ф. И., Кирпичная ул.
 Александровъ А. Л., Русскій гост.
 дворъ.

Ножевенная торговля.

Азадовъ А. И., Базарная ул.
 Осиповъ и Юрханянцъ, Базар-
 ная ул.

Лѣсной складъ.

Гаямовъ Я. И., уголь Ставроп.
 и Левашевск. ул.

Мануфактурная торговля.

Юнусовы Бр. Б. и Б.
 Тагіевъ Риза, Текинскій базаръ.
 Рагимовъ Ахмедъ, тамъ-же
 Гасанбековъ Исмаиль-бекъ, тамъ-
 же.
 Багировъ Мамедъ Ага, тамъ-же.
 Аббасовъ Кизимъ, тамъ-же.
 Мамедовъ Ибрагимъ, тамъ-же.
 Мешади И. И., тамъ-же.

Багировъ А. А., Текинскій базарь.

Т-во Омидъ, тамъ-же.

Мешади А. А., тамъ-же.

Салмановъ Г. А., тамъ-же.

Меуланъ В. М., тамъ-же.

Ибрагимовъ Г. А., тамъ-же.

Абдуллаевъ Алескеръ, тамъ-же.

Мирзаевъ Мамедъ, тамъ-же.

Алескеровъ Гасанъ, тамъ-же.

Мешади С. Р., тамъ-же.

Тагій Куртъ оглы, тамъ-же.

Ахчидовъ И. Х., тамъ-же.

Сафаровъ и Аюнянцъ, Базарная площадь.

Абрамовы Г. и М., тамъ-же.

Восконянцъ М. М., тамъ-же.

Аруловъ И. Т., Кирпичная ул.

Авшаровъ М. Х., Базарная ул.

Кеворковъ и Теръ-Саркисовъ, тамъ же.

Мамедовы М. и И., тамъ-же.

Морозовъ Я. А., Текинск. ул.

Григорьянцъ Г. И., Базарная ул.

Меликовъ Г. С., тамъ-же.

Габриеловъ С. Г., тамъ-же.

Шукуровъ Г. М., тамъ-же.

Маркаровъ А. М., тамъ-же.

Налбандянцъ А. Б. и Пирянцъ А. Б., тамъ-же.

Григорьянцъ М. П., тамъ-же.

Алиевъ Ахмедъ, тамъ-же.

Д. Мухтаровъ Саядовъ Ибрагимъ, тамъ-же.

Мамедовъ М. Д., тамъ-же.

Кругловъ В. Ф., Русскій гост. дворъ ст.

Кругловъ Мусаиловъ М. А., Базарная ул.

Мучная торговля.

Теръ-Багдасарянцъ Б. и Г., Текинскій базарь.

Т. Д. бр. Шахбазиди, Торговая ул.

Мебельные магазины.

Гуляницъ Г. Т., Базарная площ.

Гаямовъ Я. И., Русскій гост. дв.

Баласаянцъ А. С., Лабинская ул.

Модно-галантерейный.

Нудель А. В., Скобелевская ул. д. Пономаревой.

Магазины серебряныхъ и золотыхъ вещей.

Шипелевъ В. И., Русск. гост. дв.

Бр. Эфендиевы, Кирпичная ул.

Нудель Л. Б., Базарная ул.

Меблированные комнаты.

Прокофьевъ Е. П., Скобелевская ул. д. Милавскаго.

Оптовая торговля разными товарами.

Т-ый Д-мъ бр. Теръ-Микиртычевы, Базарная ул.

Кеварковъ А. А. и Теръ-Саркисовъ И. С., Базарная ул.

Офицерскія вещи.

Вознякъ Л. М., Базарная ул.

Обувь и готовое платье.

Гюль-Назаровъ К. М., Базарная улица.

Налбандянцъ А. Б. и Пирянцъ А. Б., Лабинская ул. д. Гулянца.

Оружейный магазинъ.

Рейнингъ М. Ф., Лабинская ул. д. Панаэтова.

Посуда фарфоровая и хрустальная.

Арутюнянцъ П. О., Базарная ул.

Пшеница и желѣзо.

Ибадъ Джафаръ-Кули-оглы, Таманская ул.

Платье готовое.

Медвѣдевъ Т. Е., Базарная ул.
 Кочаровъ Е. С., тамъ-же.
 Гальназаровъ К. М., тамъ-же.

Рись.

Гусейновъ К. М., Кирпичная ул.

Сахаръ.

Графъ Бобринскій, Базарная ул.
 Отдѣленіе Бакинской конторы Т-ва
 Григоровскаго сахарнаго завода,
 Таманская ул.
 Александровское Т-во сахарныхъ
 заводовъ, Куропатинская ул.
 Асхабадская контора Ходорков-
 скаго Т-ва сахарныхъ заводовъ,
 Ставропольск. ул. д, Сафарова.

Скобяная торговля.

Черкезова Г. С., Базарная ул.

Транспортныя конторы.

О-во „Кавказъ и Меркурій“.
 Россійск. транспорт. О-во.
 Восточное О-во.

Табакъ.

Русанова С. А., Мервская ул.
 Санамянца С. И., уг Кирпичной
 и Текинской ул.

Чай и другіе товары.

Т-во „Омидъ“, Текинск. баз.

Чай.

Талыбова М. Т., Текинскій баз.
 Гусейновъ Риза, тамъ-же.
 Казимовъ Насрулла, тамъ-же.
 Галиевъ М. К., Генеральская ул.
 Мамедовъ Г. А., Текинскій баз.
 Мамедовъ Абуталыбъ, Базарн. ул.
 Багировъ К. Г., Базарная ул.
 Садыковъ Г. Г., тамъ-же.
 Гаджи-Гулана, тамъ-же.
 Тагіевъ Г. А., Таманская ул.
 Алиевъ Махмудъ, тамъ-же.
 Казимовъ Г. А., тамъ-же.
 Арбабовъ М. Г., тамъ-же.
 Джафаровъ Т. М., тамъ-же.
 Ибрагимовъ Г. А., тамъ-же.

Чай и сахаръ.

Садыковъ, Базарная ул.

Швейныя машины.

Компанія Зингеръ, Базарная ул.

Шляпы дамскія.

Чумаковъ А. И., Базарная ул.

Фрукты сухіе.

Бурчаянцъ и Атаянцъ, Базар. у.

Красноводскій уѣздъ.**Г. Краснодарскъ.**

Уѣздный городъ; расположенъ на берегу Каспійскаго моря
 и на линіи Ср.-Аз. ж. дор.

Широта—40°0'; долгота—22°40'; высота надъ уровнемъ
 моря—66 ф. Температура: средняя годовая +15,6; высшая +
 42°,1; низшая—21,9 (по Ц). Среднее барометр. давленіе—764,3;
 среднее количество осадковъ—119. Жителей обоюго пола—6365; >

домовъ—466; церквей—2; мечетей—2; учебныхъ заведеній 4. Бюджетъ города: приходъ—56000 р.; расходъ—50200 р. Средняя плата за квартиру—480—720 р. Городъ основанъ въ 1869 году кавказскимъ отрядомъ Столѣтова. Съ развитіемъ торгово-промышленнаго обмѣна Средней Азии, при посредствѣ парового пути, постепенно возрастають, какъ населенность г. Красноводска, такъ и его коммерческіе обороты. По побережью, вблизи города, развивается рыбный промыселъ, на которомъ устроены холодильники для замораживанія рыбы, отправляемой въ Россію. Въ 7 верстахъ отъ города, къ востоку, въ горахъ Куба-Дагъ производится ложка гипса, очень высокаго по своему качеству.

Управленіе Красноводснаго уѣзда.

Уѣздный начальникъ—(вакансія).

Помощникъ уѣзднаго начальника—кап. Ив. Льв. Карпинскій, уѣздный врачъ—клас. Мар. Ив. Шабліовскій, уѣзд. ветеринарный врачъ—нч. Шнейдеръ, городской архитекторъ—нч. Залдастановъ.

Мировые судьи: 1 уч.—сс Игнатій Алс. Милославовъ, 2 уч.—нс. Хар. Вас. Сирбимадзе.

Управляющій таможеню сс. Авкс. Ил. Неводскій.

Начальникъ почт.-телеграф. конторы—клас. Юсифъ Петр. Русецкій.

Начальникъ жел.-дор. почт. отдѣл.—клас. Алс. Алр. Никитинъ.

Казначей—кс. Андр. Льв. Забѣлинъ.

Старшій бухгалтеръ—кр. Ст. Сер. Тертышниковъ.

Войсковыя части.

г. Краснодарскъ.

8-й Красноводскій резервный баталіонъ, командиръ баталіона—полк. Пет. Ант. Козловскій, воинскій начальникъ—полк. Влад. Мих. Введенскій. Священникъ Андр. Іоан. Троицкій.

**Фабрично-заводск. пред-
пріятія.**

Паровая мельница.

Теръ-Аванесовъ, въ уѣздѣ.

Рыболовныя ватаги.

Т-ый Д-мъ Беглярвъ, Карапет-
янцъ и К^о.

Гурджіевъ А. М.

Каракозовъ Н. А.

Каракозовъ М. Г.

Бабаевъ А. Б.

Гаджинскій И.

Махѣевъ И. И.

Мамедовъ Х. Т.

Аулъ Гасанъ-Кули.

Всѣ на побережьѣ Кас-
пійскаго моря.

Нерсесянцъ М. Р., укр. Чики-
шляръ.

Соляной промыселъ.

Аванесовъ Н. Г., мѣстн. «Молла-
Кара», близъ ст. Джебель.

Акціонерное общество Кулинскаго
соляного производства, Мысъ
Кули.

г. Краснодарскъ.

Торгово-промышлен. предпріятія.

Аптени.

Семм. Юсиф. Эпштейна.

Бакалейная торговля.

Александрянцъ Е. М., уг. Школь-
ной и Ясюковской ул.

Керимовъ Али, Ясюковская ул.

Аванесовъ А. П., тамъ-же.

Вино и спиртъ.

Терентьевъ Н. А., уг. Столѣтов-
ской и Лазаревской ул.

Галантерейная торговля.

Аванесовъ Г. А., Ясюковская ул.

Желѣзно-скобяной магазинъ.

Мнацакановъ С. К., Ясюков. ул.

Арутюнянцъ К. Х., Столѣтов. ул.

Лѣсные склады.

Епифановъ А. Н.

Т-ый Д-мъ бр. Губины.

Ахназаровъ А. А.

Т-ый Д-мъ бр. Григорьевы и
Аванесовъ.

Аракеловъ Д. Б.

Асхабадское торгово-промышлен-
ное товарищество.

Мануфактурная торговля.

Степанянцъ И. И., Ясюковск. ул.

Бр. Назаровы, тамъ-же.

Дильдаровъ Н. Я., Столѣтов. ул.

Степановъ К. А., тамъ-же.

Бр. Михалянцы, тамъ-же.

Хачатуровъ А. С., уг. Ясюков-
ской и Столѣтовской ул.

Хачатуровъ С. С., тамъ-же.

Качаровъ М. Х., тамъ-же.

Мискафянцъ Д. А., Ясюков. ул.

Мучные склады.

Пашаевъ Ашимъ, Куропаткин-
ская набережная.

Погосовъ А. Г., Лазаревская ул.

Мирзаевъ М. Г., Куропат. ул.

Абрамовъ М. Б., тамъ-же.

Мучная и мануфактур. торговля.

Мизандронцевъ Я. А., Колодез-
ная ул.

Мучной и кожевенный складъ.

Кащенко А. М., Ксенцевская ул.

Оптовый складъ вина и спирта.

Епифановъ А. Н., Соборная ул.

Пароходныя общества.

Агентство Россійскаго пароходнаго общества страхованія и транспортнорованія кладей.

О-во „Кавказъ и Меркурій“.

Восточное О-во.

Рыбно-пеньковая торговля.

Зіяловъ С. А., Ясюковская ул.

Склады нефтяныхъ продуктовъ.

Т-во бр. „Нобель“.

Асадуллаевъ Шамси.

Закаспійскаго торгово - промышленнаго общества.

Сарухановъ

Транспортированіе кладей съ выдачею ссудъ.

О-во „Кавказъ и Меркурій“.

„Восточное Общество“, Узунъ-Адинская ул.

Швейныя машины.

Компанія „Зингеръ“, Ясюков. ул.

Г. Мервъ.

Уѣздный городъ; расположенъ на вѣтви Ср.-Аз. жел. дороги. Широта— $37^{\circ}26'$; долгота— $31^{\circ}31'$; высота надъ уровнемъ моря—754. Температура: средняя годовая— $+16.0$; высшая— $+45,1$; низшая— $-19,4$ (по Ц.). Среднее баромет. давленіе—744,7; среднее количество осадковъ—127. Жителей обоого пола—6,560; домовъ—816, церквей—4; учебныхъ заведеній—2; фабрикъ и заводовъ—6; рабочихъ—130; производительность—880,0 т. р.; ремесленныхъ завед.—23, рабочихъ—60. Бюджетъ города: приходъ—57000 р., расходъ—46900 р. Средняя годовая плата за квартиру—360 р.

Городъ основанъ русскими въ 1884 году, послѣ мирнаго присоединенія Мервскаго оазиса къ Россіи. Являясь средоточіемъ торговли среди туземнаго населенія двухъ богатѣйшихъ оазисовъ Мервскаго и Тедженскаго, городъ особенно оживляется базарами съ предметами торго мѣстныхъ туземныхъ кустарныхъ издѣлій.

Въ Мервѣ и его оазисѣ свирѣпствуетъ сильнѣйшая въ краѣ малярія.

Управленіе Мервскаго уѣзда.

Уѣздный начальникъ—полк. Франц.-Карл. Фридр. Иосиф. Фонъ-Фалеръ, уѣздный врачъ—клас. Алр. Дм. Сметанинъ, уѣздный

ветеринарный врачъ—кск. **Коссарскій**. Завѣдывающій ирригаціей — нч. Алр. Алр. **Носанинъ**.

Мировые судьи: 1 уч.—клс. Вал. Ишпол. **Люцидарскій**, 2 уч.—кск. Влр. Ник. **Ульяновъ**.

Начальникъ почт. телеграф. конт. К. А. **Богдановъ**.

Начальникъ жел.-дор. почт. отд.—клс. Валер. Эдуард. **Биллеръ**.

Казначей—кс. Георг. Ив. **Авраамовъ**.

Бухгалтеръ—кр. Фед. Ник. **Шагаевъ**.

Войсковыя части.

Г. Мервъ.

7-я Туркестанская стрѣлковая бригада, начальникъ бригады — ген.-м. Ник. Пав. **Грязновъ**. 6-й Закаспійскій стрѣлковый баталіонъ, командиръ баталіона—полк. Илья Ник. **Калугинъ**. 7-й Закаспійскій стрѣлковый баталіонъ, командиръ баталіона—(вакан.). 7-й Мервскій резервный баталіонъ, командиръ баталіона—полк. Ал-др. Мих. **Муравьевъ**. 1-й кавказскій полкъ, Кубанскаго казачьяго войска, командиръ полка—полк. Ант. Георг. **Чаунъ**. 2-я батарея, командиръ батареи—подп. Влад. Пав. **Чижиговъ**. 4-я батарея, командиръ батареи—подп. Андр. Ив. **Гейцыгъ**. Закаспійскій саперный баталіонъ, командиръ баталіона—полк. Антонинъ Атеол. фонъ-**Агте**. Воинскій начальникъ—подп. Пет. Макс. **Степаненко**.

Г. Мервъ.

Фабрики и заводы.

Масляной заводъ.

Мургабскаго Государева Имѣнія, с. Байрамъ-Али.

Маслобойный заводъ.

Тимофеевъ, Хивинская ул.

Маслобойный и мыловаренный заводъ.

Петросянцъ и Гукосянцъ, Кладбищенск. ул.

Маслоочистительный заводъ.

Мургабскаго Государева Имѣнія, Байрамъ-Али.

Паровыя мельницы.

Амунца, Асхабадская ул.

Т-во Фарось, тамъ-же

Теръ-Степановъ, тамъ-же.

Хлопкоочистительные заводы.

Сагателовъ, Московская и Кіевская ул.

Антоновъ и К^о, Донская и Дагестанская ул.

Миндерь, площадь Текинск. баз Бр. Сулеймановы, Тахтабазарск. и Кладбищенск. ул.

Бухарскаго правительства, Кавказская, Новокозелковская и Дагестанская ул.

Бр. Автисовыхъ, Кавказская ул.
Гейдоровъ, Кавказск. ул.
Каранстовъ, площадь Текинскаго базара.
Мургабскаго Государева Имѣнія, Байрамъ-Али.
Рахимовъ С. Б.
Антоновъ Н. и К^о.

Шерстяной заводъ.

Стукенъ и К^о, Кладбищенск. ул.

Г. Мервъ.

Торгово-промышленныя
предпріятія.

Аптекарскій магазинъ.

Фукъ Ю. и Лившицъ И., Кавказская ул.

Бакалейная торговля.

Зейналовъ А. А., Кавказская ул.
Эсинровъ-Тельянцъ А. Г., Кауфманская ул.

Винно-гастрономическ. магазинъ.

Елифановъ А. Н., Кавказская ул.

Галантерейная торговля.

Аванесовъ Н. А., Желѣзнодорожн. ул.
Туманянцъ Т. С., Кавказск. ул.

Галантерейная и посудная торговля.

Бр. П. и Ш. Багдасарянцы, Кавказская ул.

Желѣзо-скобяная торговля.

Меликъ-Микиртичанцъ Авакъ, Кавказская ул.
Микиртичанцъ А. М., Желѣзнодорожн. ул.
Меликъ - Микиртичанцъ Д. И., тамъ-же.
Аліевъ М. А.

Золото и серебро.

Гукасьянцъ А. Г., Желѣзнодорожная ул.
Конъ М. Б., Кавказская ул.

Конторы.

Пароходное О-во «Кавказъ и Меркурій», Аксаковская ул.
Восточное Общество товарныхъ складовъ, Асакинская ул.

Конторы агентовъ.

Агентство Русскаго общества транспортированіе и страхованіе кладей, Офицерская ул.
Агентство С.-Петербургская компанія «Надежда», Бригадн. ул.

Мануфактурная торговля.

Иглановъ Джурги, Хиросанск. ул.
Давидовъ Раджабъ, Кавказск. ул.
Худадаровъ Шукуръ, тамъ-же.
Мусаевъ, тамъ-же.
Хаджіевъ, тамъ-же.
Бр. Рахимовы, тамъ-же.
Исмаиловъ, тамъ-же.
Аруновъ И. Т., тамъ-же.
Ильясовъ А. С., тамъ-же.
Яхievъ М. А. Я., тамъ-же.
Рамазановъ, тамъ-же.
Бр. Алишаевы, тамъ-же.
Исааковъ, тамъ-же.
Арумовъ З. Т., тамъ-же.
Игламовъ М., Гератская ул.
Абдуловъ и Ильясовъ, Гератск. у.
Далаянцъ и Пашаянцъ, Кавказ. у.
Теръ - Терьянцъ и Погосянцъ, тамъ-же.
Мирзаянцъ А. С., тамъ-же.
Бр. Автисовы, тамъ-же.
Усейновъ, тамъ-же.
Исааковъ Исмаиль, Гератская ул.

Абдуевъ, Гератская ул.
 Бр. Микиртичевы, Кавказск. ул.
 Саркисянцъ С М, тамъ-же.
 Аганаянцъ А. С., тамъ-же.
 Агаджановъ и Насулаевъ, Офиц-
 церск. ул.
 Щупакъ И. А., Кавказская ул.
 Бр. Мушіяховы, Гератская ул.
 Ф. и А. Рызаевы, Стрѣлковая ул.
 Агаевъ А. К., тамъ-же.
 Джимтлозовъ, тамъ-же.
 Мамедовъ, Стрѣлковая ул.
 Якубовъ Ф. Ф. тамъ-же.
 Юсуповъ И. Г., тамъ-же.
 Алишевъ Д. С., тамъ-же.

**Мануфактурная и чайная
торговля.**

Доджабовъ, Кавказская ул.
 Бр. Асановы, тамъ-же.
 Бр. Асниновы, тамъ-же.
 Мамедовъ Г. Г., тамъ-же.
 Гудашъ-Гули Матузасвъ А. Х.,
 тамъ-же.
 Шафіевъ и Шабіевъ, тамъ-же.
 Алишаевы К. и А., тамъ же.
 Ильясовъ Ш. Х., тамъ-же.
 Назаровъ М. Н., тамъ-же.
 Сулеймановъ, Гератская ул.
 Давидъ Ильясовъ и сынъ, т.-же.
 Баевъ Н. Ш., тамъ-же.
 Бр. Шабановы, Стрѣлковая ул.
 Бр. Ф. и К. Ризаевы, тамъ-же.
 Рафіевъ, Калыхъ и Абдуль-Ке-
 римъ, тамъ-же.
 Исмаиловъ, тамъ-же.

Мануфактура, обувь и посуда.

Мурадовъ Ш. Д., Кавказская ул.

**Музыкальные инструменты и
швейныя машины.**

Гофманъ Е. Ф., Кавказская ул.

**Магазинъ колониальныхъ
товаровъ.**

Алиевъ М. Б., Кавказская ул.

Мучные склады.

Тархамовъ И. П., Кавказск. ул.
 Айрапетянцъ и Григорьянцъ,
 тамъ-же.

Телянцъ С. М., Пироговская ул.

Мебельный магазинъ.

Баласаянцъ А. С., Стрѣлков. ул.

Обувь.

Кадустянцъ А. М., Желѣзнодорож-
 ная ул.

Асцатуровъ Н. М., тамъ-же.

Аванесовъ М. А., тамъ-же.

Оптовый складъ вина и спирта.

Епифановъ А. Н., уголь Бригад-
 ной и Гератской.

Платье.

Аванесовъ Ш. М., Кавказск. ул.
 Арзумановъ Г. И., Желѣзно-до-
 рожн. ул.

Качаровъ Е. С., Кавказская ул.

Исааковъ М. С., Кавказская ул.

Сукно и офицерскія вещи.

Вознякъ А. М., Кавказская ул.

Чай сахаръ.

Мустафабековъ А. А., Кавказ. у.

Чай и посуда.

Басымовъ К. К., Гератская ул.

Чайная торговля.

Садыковъ С. М. С., Гератск. ул.

Сел. Тедженъ.

Расположено на берегу р. Теджена или Герируда, берущей начало въ горахъ Паропамидъ, въ предѣлахъ Афганистана и находится на линіи Ср.-Аз. жел. дороги, (въ 724 в. отъ Красноводска и 1023 верстахъ отъ Ташкента).

Тедженъ служитъ конечнымъ пунктомъ колеснаго пути между Серахсомъ и линіей Ср.-Аз. жел. дор. Оно имѣетъ около 550 жителей; здѣсь-же находится мѣстопробываніе начальника уѣзда.

Управленіе Тедженскаго уѣзда.

Сел. Тедженъ.

Уѣздный Начальникъ — полк. Ал-др. Ломанинъ.

Уѣздный врачъ — сс. Вольницкій.

Завѣдывающій ирригаціей въ уѣздѣ гражданскій инженеръ Сарылевъ.

Начальникъ почт.-телеграф. конторы — нс. Наскнунъ Мелькон.

Саркисовъ.

Тедженскій уѣздъ.

Мукомольныя мельницы.

Н-ковъ купца Мирзаянца, въ уѣздѣ.

Торговый домъ «Арысь» и К^о, въ городѣ.

Хлопкоочистительные заводы.

Торговый домъ «Арысь» и К^о.
Н-ковъ купца Мирзаянца, въ уѣздѣ.

Фреутдинъ Алиевъ, въ уѣздѣ.

Торговый домъ „Арысь“ и К^о, въ городѣ.

Мангишланскій уѣздъ.

Фортъ-Александровскій.

Главный городъ Мангишланскаго уѣзда; расположенъ на берегу Каспійскаго моря. Широта—44°31'; долгота—19°56'. Высота надъ уровнемъ моря—186 футовъ. Температура: средняя годовая—10,9, высшая—41, низшая—24,5 (по Ц.). Среднее барометр. давленіе—763,7. Среднее количество осадковъ—173. Жителей обоого пола около 1000 человекъ.

Управленіе Мангишлакского уѣзда.

Уѣздный начальникъ—подп. Мих. Алр. **Шелашниковъ**, Уѣзд.
 врачъ—нс. **Евсѣевъ**. Уѣздн. ветеринарный врачъ—нс. **Захаровъ**.
 Мировой судья—подп. Алр. Ив. **Затеплинскій**.
 Начальникъ почт. конторы—нс. Пав. Петр. **Кашенко**.

Войсковыя части.**Фортъ-Александровскій.**

Священникъ Форта Александровск. военно-мѣстной церкви —
 Θεод. Вас. **Орловъ**.

Мангишлакскій уѣздъ.**Рыболовная ватага.**

Дубскій Захарій, сел. Никольское.

Слободна Фортъ-Александровскій,

Мангишлакского уѣзда.

**Торгово-промышленныя
предпріятія.****Мануфактурная торговля.**

Аслановъ.

Багѣевъ.

Бабаевъ.

Алекперовъ.

Абдурасуловъ А. С.

Бабаевъ М. А.

Ибрагимовъ Г. К.

Аліевъ С. Н.

Рузаевъ.

Далмухамедовъ.

Джамабасевъ.

Нефесовъ С. М.

Фейзуллаевъ.

Исмаиловъ А. М.

Исмаиловъ.

Камбаръ.

Степановъ.

Куліевъ.

Веймановъ.

Юсуповъ Г. У.

Камбаровъ Т. В.

Байджановъ.

Войсковыя части.**Г. Термезъ.**

4-я Туркестанская стрѣлковая бригада, начальникъ бригады —
 ген.-м. Ант. Вик. **Рытскій**. 13-й Туркестанскій стрѣлковый ба-
 таліонъ,—командиръ баталіона—полк. Войцехъ—Стан. Север.
Козловскій. 14-й Туркестанскій стрѣлковый баталіонъ, командиръ

баталіона полк. Леон. Алдр. **Дю-Вернуа**. 15-й Туркестанскій стрѣлковый баталіонъ, командиръ баталіона — полк. Степ. Сем. **Качауновъ**. 16-й Туркестанскій стрѣлковый баталіонъ, командиръ баталіона — полк. Кас. Рафаил. **Шавровъ**. 5-я батарея, командиръ батареи — подп. Влад. Ник. **Андреевъ**. 2-я Оренбургская казачья батарея, командиръ батареи — Конст. Вас. **Бобровъ**. Воинскій начальникъ — полк. Григ. Пет. **Ярчевскій**. Священникъ — Вас. Никиф. **Орлинскій**. Термезскій продовольственный магазинъ, смотритель магазина — Влад. Пав. **Шнейдерманъ**.

Войсковыя части.

Керки.

Аму-Дарьинская бригада, командиръ бригады — полк. Евг. Пет. **Яцимирскій**, помощникъ командира бригады — полк. Евлог. Алдр. **Гайдебуровъ**. 5-я Туркестанская стрѣлковая бригада, начальникъ бригады — ген.-м. Ив. Гавр. **Моторный**. 19-й Туркестанскій стрѣлковый баталіонъ, командиръ баталіона — полк. Дм. Тим. **Гладкій**. 20 Туркестанскій стрѣлковый баталіонъ, командиръ баталіона — пол. Влад. Никит. **Киселевъ**. 4-й Оренбургскій казачій полкъ, командиръ полка — полк. Пет. Иван. **Кременцовъ**. 5-я батарея, командиръ батареи — подп. Алр. Солом. князь **Лионидзе**. Воинскій начальникъ — подп. Георг. Алр. **Борзенковъ**. Священникъ, онъ же настоятель Михайль-Архангельскій церкви — Вячесл. Алр. **Соколовъ**. Керкинскій продовольственный магазинъ, смотритель магазина — нс. Арс. Артел. **Перслановъ**.

Войсковыя части.

гор. Чарджуй.

17-й Туркестанскій стрѣлковый баталіонъ, командиръ баталіона — полк. Ник. Ив. **Навроцкій**. Воинскій начальникъ — подп. Леон. Никт. **Чернесъ**. Священникъ, онъ же настоятель Николаевской церкви — Алс. Данил. **Шевченко**. Чарджуйскій продовольственный магазинъ, смотритель магазина — кр. Ив. Филип. **Медвѣдевъ**.

Войсковыя части.

Серахсъ.

5-й Закаспійскій стрѣлковый генераль-адъютанта Скобелева баталіонъ, командиръ баталіона полк. Ник. Ник. **Азаревъ**.

Священникъ, онъ-же настоятель Михаило-Архангельской церкви -- Григ Алр. **Цитовичъ**. Серахскій продовольственный магазинъ. смотритель магазина -- кр. Осип. Ант. **Зимницкій**.

Войсковыя части.

Ст. Каши.

1-й Таманскій генерала Безкровнаго полкъ, Кубанскаго казачьяго войска, командиръ полка -- полк. Асланъ Салетовичъ **Султанъ-Гирей**. Туркестанскій конно-иррегулярный дивизионъ, командиръ дивизиона -- подп. Колет. Нис. **Хагондоковъ**.

Войсковыя части.

Каахна.

6-я батарея, командиръ батареи -- подп. Ник. Алс. **Дмитріевъ**. 4-я Кубанская казачья батарея, командиръ батареи -- Ник. Косм. **Федюшкинъ**. Священникъ -- Іаковъ Ѳом. **Соколовскій**.

Семирѣченская область.

Семирѣченская область, образованная въ 1869 году изъ Сергіопольскаго, Копальскаго и Алтавскаго округовъ, Семипалатинской области и части лѣваго фланга Туркестанской области, простирается между 40° и $30'$ и $48^{\circ}40'$ сѣверной широты и $43^{\circ}30'$ и $52^{\circ}40'$ восточной долготы по Пулковскому меридіану. Границами ея служатъ: съ С.-В. и съ С.-З.—Семипалатинская область; съ запада—Сырѣ-Дарьинская область; съ Ю.-З. Ферганская область; съ Ю. и В.—Китайская Имперія.

Территорія области равна—352979 кв. верстамъ, изъ которыхъ занята водой—92688 кв. верстъ.

Поверхность можетъ быть раздѣлена на двѣ части—на горную и степную, пересекаемую такъ-же отдѣльными возвышенностями.

Почва—глубокой слой лѣса, на предгорьяхъ—черноземъ.

Климатъ—можетъ быть подраздѣленъ на климатъ низменности и нагорья. Климатъ низменности сухой—континентальный. Нагорной части климатъ—умѣренный и отличается большимъ количествомъ осадковъ. Средняя годовая температура въ г. Върномъ $+7,9^{\circ}\text{C}$, осадковъ 592^{м.м.}; барометр. давл.—696^{м.}.

Лѣса. Горныя лѣса занимаютъ около 200 тысячъ десятинъ, а рѣдкіе степные—болѣе 1 мил. десятинъ. Общій лѣсной доходъ въ 1907 году—67452 руб.

Населеніе области подраздѣляется на осѣдлое и кочевое. Осѣдлое населеніе составляютъ русскіе, таранчи, дунгане, татары и сарты; къ составу кочевого населенія принадлежатъ киргизы и сарты-калмыки. Къ 1 января 1908 года населеніе области равнялось 1067691 душ. обоюго пола, изъ которыхъ 591183

муж. и 476508 женщ. Городское населеніе составляет—9⁰/₀ всего населенія области, осѣдлое вообще —25⁰/₀ и кочевое—75⁰/₀. По національностямъ населеніе раздѣляется такъ: русскихъ—149353, киргизъ—802855, таранчей—63467, дунганъ—20032, сартовъ—13581, татаръ—10303 и прочихъ народностей—3405.

Земледѣліе. Главное занятіе населенія—сельское хозяйство, изъ различныхъ отраслей котораго, по всѣмъ уѣздамъ, первое мѣсто занимаетъ земледѣліе и скотоводство. Хозяйствъ, спеціально занимающихся однимъ только земледѣліемъ или однимъ скотоводствомъ—мало; они встрѣчаются только среди киргизъ, гдѣ однимъ земледѣліемъ занимаются бѣдняки, а скотоводствомъ—богатые кочевники.

Посѣвы и сборъ зерновыхъ хлѣбовъ и другихъ культуръ въ 1907—8 гг. распредѣлялись такъ:

	Посѣяно десятинъ.		Собрано въ тыс. пуд.	
	1907 г.	1908 г.	1907 г.	1908 г.
Озимой пшеницы .	8060	4674	532,2	284,7
Яровой „ .	246328	224161	18406,5	14080,4
Озимой ржи .	793	799	56,0	49,5
Яровой „ .	5228	4607	389,9	276,5
Ячменя . . .	55167	54861	4628,4	4582,1
Овса	94674	95953	9510,5	7994,4
Проса	74804	66562	5598,4	4708,5
Гороха	3790	4399	189,3	254,8
Риса	2590	—	391,8	—
Гречихи	46	68	20,0	3,5
Кукурузы	705	150	56,4	10,5
Картофеля	2612	1959	906,6	780,7
Итого	594797 дес.		40614,	

Подъ посѣвами масличныхъ и прядильныхъ растений занято было десятинъ—9257, изъ которыхъ приходилось подъ посѣвъ:

Посѣяно десят. Собрано пудовъ.

Льна . . .	3517	207185
Ковопли . . .	918	37786
Мака . . .	77	4641
Подсолнечн. . .	2939	178973
Горчяцы . . .	1840	118948
Итого . . .	9257 десят.	547543 пуд.

Общая посѣвная площадь въ 1907 году равнялась 604054 десятинамъ.

Второстепенныя отрасли сельскаго хозяйства какъ-то: пчеловодство, садоводство, огородничество и бахчеводство имѣютъ промышленное значеніе только для немногихъ хозяевъ, преимущественно въ городахъ; въ уѣздахъ онѣ являются лишь подспорьемъ въ общей системѣ хозяйства.

Спеціальныя культуры какъ, на примѣръ, табаководство, ^{Нардженъ}хмелеводство, виноградарство, развиты въ области слабо.

Садоводство и огородничество постепенно развиваются; въ 1907 году садами было занято—4580 дес., огородами и бахчами—2407 дес. Получено дохода отъ продажи плодовъ и овощей—105900 руб.

Хлопководство и хмелеводство. Культурой хлопка и хмеля въ очень незначительныхъ размѣрахъ занимаются только лишь въ Пишпекскомъ уѣздѣ. Лучшіе сорта хмеля идутъ на мѣстные пивоваренныя заводы.

Табановодство развито около города Вѣрнаго, гдѣ имѣются три табачныхъ фабрики. Въ 1907 году плантаціями было занято—32 дес., съ которыхъ собрано высшаго сорта табаку 1500 пудовъ и низшаго 400 пуд., всего на сумму 27810 рублей.

Пчеловодство развивается. Въ 1907 году было 1333 пасѣки съ 58309 ульями; собрано меда 24534 п.; воска—950 п. Цѣна меда—7—12 руб. пудъ, цѣна воска—18—22 руб. за пудъ.

Скотководство составляетъ такую же существеннѣйшую отрасль занятія населенія, какъ и земледѣліе. Бромѣ прочаго скота,

главное богатство киргизъ заключается въ разведеніи барановъ. Всего скота въ 1907 году было: лошадей—831835, быковъ и воловъ—179895, коровъ—290036, телятъ—152092, яковъ—782, верблюдовъ—68754, овецъ—4672,974, козъ—511420, муловъ—3356, свиней—28174, а всего головъ скота—6739318.

Рыболовство существуетъ на озерахъ: Балхашъ, Ала-куль, Иссыкъ-куль и въ низовьяхъ рѣкъ—Или и Чу. Приблизительно рыбы продается на сумму до 30 тыс. рублей.

Горное дѣло. Изъ ископаемыхъ въ области добывается съ выгодой только лишь каменная соль.

Хотя въ области существуетъ одинъ золотой приискъ, но онъ не даетъ пока ожидаемыхъ выгодъ. Въ 1907 году торфа было снято 760 куб. саж. и промыто золотосодержащихъ песковъ 293000 пуд. Работы съ перерывами производились 105 дней, но золота добыто только 1 ф. 75 золотниковъ, на сумму 855 руб.; работало на приискъ 52 человѣка.

Фабрично-заведская промышленность развита слабо. По суммѣ производства (въ 1907 г.) выдѣляются: 3 винокуренные завода на 398085 руб., выкурившихъ 748863 градус. спирта; 1 водочный съ производительностью въ 320 тыс. руб.; 7 пивоваренныхъ, выварившихъ 111012 вед. пива; 84 кожевенныхъ—269967 р. Годовая производительность всѣхъ фабрикъ и заводовъ 1907 г. выражается суммой 1633976 рублей. Всего фабрикъ и заводовъ—1848, на нихъ рабочихъ—2392. Изъ числа фабрикъ и заводовъ 1473 водяныхъ мельницъ простого устройства, 156 маслобойныхъ и 84 кожевенныхъ завода.

Торговля постепенно увеличивается. Предметами вывозной торговли служатъ исключительно продукты сельскаго хозяйства: скоть, продукты земледѣлія и скотоводства; предметами ввоза—мануфактура, колониальные и галантерейные товары. Въ 1907 году было продано скота—2402368 головъ и продуктовъ скотоводства (шерсть, волосъ, мясо и пр.)—около 600 тыс. пуд. Кожъ овечьихъ и козыхъ—64,742,445 шт., конскихъ кожъ 55,1459 шт., кожъ рога-

таго скота—370757 шт., овечьей шерсти—365903, верблюжьей—19922 п. и конскаго волоса—25455 п.

Вывезено товаровъ въ Китай на сумму . . . 4295494 р.

Привезено изъ Китая 5279097 „

Оборотъ существующихъ въ области 11 ярмарокъ составляетъ болѣе 2 миллион. рублей.

Подати и повинности въ 1907 году. Кибиточная подать съ кочевого населенія (по 4 р. съ кибитки)—715075 р.

Оброчная подать (по 30 к. съ десятины удобн. земли, отведенной въ надѣлъ осѣдлому населенію) 25628 р. 23 к.

Налогъ съ недвижимаго имущества—9000 р.

Поступленіе всѣхъ вообще государст. доходовъ (вмѣстѣ съ косвенными налогами) по области—1979957 р. 52 к., а расходы изъ государст. доходовъ опредѣляются въ 3,098,587 р. 55 коп.

Земскаго сбора подлежало къ поступленію—121107 руб. Общественный сборъ—(содерж. выборн. туз. администр. и народн. общинъ) съ кочевого населенія—172682 руб., съ осѣдлаго—11000 руб.

Натуральные повинности. Главнѣйшею по обременительности для населенія является дорожная повинность, на которую въ 1907 году потребовалось 163447 рабочихъ, что въ переводѣ на деньги составляетъ сумму до 204300 руб.

Народное здравіе. Въ 1907 году въ области было: врачей—20, ветеринарныхъ врачей—47, фельдшеровъ—42, повивальныхъ бабокъ—17; больницъ—19, аптекъ—4. Число лицъ обоого пола, обращавшихся къ врачебной помощи—129374. Преобладающія болѣзни—перемежающаяся лихорадка, болѣзнь кожи и подкожной клетчатки.

Учебныхъ заведеній, состоящихъ въ вѣдѣніи М. Н. П., было 83 съ 4775 учащимися мальчиками и 1160—дѣвочками, въ томъ числѣ русскихъ—5412, магометанъ—144 и проч.—379. Мужская гимназія съ 337 учащимися и женская—493. Городскихъ низшихъ училищъ—7 съ 1192 учащимися.

Содержаніе учебныхъ заведеній (въ 1907 г.) стояло 122778 р.

53 коп. Кроме того, церковныхъ школь насчитывается 48 съ 2691 учащимися, изъ которыхъ 1349 мальчиковъ; русско-туземныхъ школь—17 съ 334 учащимися мал. и 4 дѣв.; сельско-хозяйственныхъ—1, городскихъ—243 съ 6076 учащимися (5208 муж. пола и 868 ж. п.); въ уѣздахъ—225 школь съ 4301 учащимися (3750 м. и 551 д.).

Бюджеты городовъ.

	Доходъ.	Расходъ.
Върный . . .	97140 р. 88 к.	97387 р. 76 к.
Копаль . . .	8547 „ 91 „	6970 „ 13 „
Лепсинскъ . . .	7419 „ 31 „	7308 „ 49 „
Джаркентъ . . .	25100 „ — „	24200 „ — „
Пржевальскъ . . .	24800 „ — „	22900 „ — „
Пишпекъ . . .	60806 „ 16 „	60552 „ 92 „

Г. Върный.

Областной городъ Семиръченской области, расположенъ на рѣкѣ Алматинкѣ. Широта— $43^{\circ}17'$; долгота— $46^{\circ}37'$; высота надъ уровнемъ моря—2700 ф. Температура: средняя годовая $+7,9$, высшая $+37,9$, низшая— $34,0$ (по Ц.). Средн. баром. давлен.—696; средн. колич. осадковъ—592. Жителей обоого пола—около 30 тыс.; домовъ—2092; церквей—9; мечетей—4; учебныхъ заведеній—17; фабрикъ и заводовъ—15, рабочихъ—336; производительность—380,2 тыс. р.; ремесленныхъ заведеній—11, рабочихъ—2174. Бюджетъ города: приходъ—97,1 т. р.; расходъ—97,3 т. р. Средняя годовая плата за квартиру—240—300 руб.

Г. Върный расположенъ на равнинѣ и состоитъ изъ четырехъ частей: Алматинской станицы (старая часть города), Алматинскаго выселка, татарской слободки и изъ новаго города, возникшаго въ началѣ 1870 годовъ Върный отличается теплымъ здоровымъ климатомъ и весьма разнообразной и обильной растительностью (садами) въ которой городъ буквально утопаетъ. Всѣ жизненные припасы (хлѣбъ, плоды, медъ и пр. продукты земледѣлія, скотоводства, садоводства и огородничества) очень дешева.

Благоустройствомъ городъ не отличается. Улицы не мощены, выбиты и усажены иногда очень огромными камнями. Въ городѣ имѣются двѣ гимназіи, училище садоводства. Городъ 28 мая 1887 г. землетрясеніемъ былъ разрушенъ до основанія.

Въ городѣ сосредоточены всѣ областныя учрежденія Семи-рѣченской области и, кромѣ того, тамъ-же пребываетъ Епископъ Туркестанскій и Ташкентскій, а также и Духовная Консисторія.

Управление Семирѣченской области.

Военный Губернаторъ, числящійся по Семирѣченскому ка-зачьему войску и генеральному штабу, Генераль-Маіоръ Михаилъ Александровичъ **Фольбаумъ**.

Чиновники особыхъ порученій: старшій—кск. Ник. Ал-др. **Прокоповъ**, младшій—кск. Дм. Вас. **Антоновъ**.

Областное Правленіе. Вице-Губернаторъ—дсс. Пав. Петр. **Осташкинъ**. Совѣтники:—сс. Фед. Вас. **Рябининъ**, нс. Георг. Георг. **Мартовъ**. Областной инженеръ—военный инженеръ—подп. Андр. Пав. **Зелковъ**. Областной архитекторъ—нс. Серг. Констант. **Тропаревскій**. Областной землемѣръ—кап. Констант. Лук. **Эгертъ**. Завѣдывающій ирригаціей—нс. **Бабалянцъ**. Областной врачъ—сс. Алр. Сем. **Егоровъ**. Областной ветеринарный инспекторъ—сс. Серг. Евг. **Дмитріевъ**.

Секретарь Статистическаго Комитета—нс. Владис. Еф. **Недзвѣцкій**.

Редакторъ „Областныхъ Вѣдомостей“ и завѣдывающій типо-графіей Областн. Правленія—ка. Вас. Еф. **Владиміровъ**.

Управление переселенческаго района. Завѣдывающій—ка. Серг. Ник. **Велецкій**. Агрономъ—кск. Влр. Серг. **Воротниковъ**.

Подат. Инспекторъ: Вѣрненск. уч.—клс. Порф. Алс. **Бисеровъ**, Пишпек. уч.—сс. Эдем. Фран. **Добровольскій**. Пржевалск. уч.—сс. Степ. Яков. **Пузыревъ**, Копальск. уч.—сс. Георг. Людвиг. **Яцино**, Джаркент. уч.—клс. Ив. Ив. **Лейманъ**, Лепс. уч.—нс. Алс. Петр. **Риснеръ**.

Областное казначейство. Казначей—нс. Алс. Ив. **Васильевъ**. Старшій Бухгалтеръ—клр. Як. Ст. **Щепкинъ**.

Полицейское управленіе. Полиціймейстеръ—хорунжій **Пороти-новъ**, город. врач.—нс. Серг. Ман. **Волькенштейнъ**.

Мужск. гимназія. Директоръ—сс. Вас. Дм. **Дейнеко**, инспек-торъ—сс. Ант. Данил. **Юрашкевичъ**.

Женск. гимназія. Почетный попечитель — Военный Губернаторъ. Предсѣдатель Педагогическ. совѣта — сс. Вас. Дм. **Дейнеко.**

Окружн. Судъ. Предсѣдатель суда — дсс. Алс. Петр. **Геевскій.** Члены суда: дсс. Ник. Павл. **Петерсонъ**, кс. Сигиз. Юс. **Вызго**, нс Евг. Степ. **Войцеховскій**, нс. Ник. Вас. **Смирновъ**. Прокур. суд. — Пет. Степ. **Исаенно.** Суд. слѣд. — кск. Вик. Ив. **Нагибинъ.**

Мировые судьи: 1 уч. — сс. Ант. Вас. **Димогло**, 2 уч. — нс. Митроф. Ник. **Нотельниковъ**, 3 уч. — сс. Робер. Карл. **Беренсъ**, 4 уч. — клс. Вас. Алс. **Воскресенскій.**

Управленіе акциз. сбор. III окр. Окр. надз. — клс. Юл. Казем. **Щодро.**

Почт. телеграфн. контора. 3 клас. нач. конторы — нс. Мих. Егор. **Федоровъ.**

Городское Общ. управ. Городской голова — Алр. Ив. **Путаловъ.** Городской архитекторъ — сс. Пав. Вас. **Гурдэ.** Городской ветеринарный врачъ — ттс. О. О. **Томанъ.** Секретарь управы — Пет. Ник. **Матвѣевъ.**

Войсковыя части.

Г. Вѣрный.

Командующій войсками области и наказный атаманъ Семирѣченскаго казачьяго войска — ген.-м. Мих. Ал-др. **Фольбаумъ.** Начальникъ областного штаба г.-м. Апол. Ив. **Буровъ.** 8-я Туркестанская стрѣлковая бригада, начальникъ бригады ген.-м. Серг. Мат. **Поспѣловъ.** 2-й Западно-Сибирскій стрѣлковый баталіонъ, командиръ баталіона — полк. Дсом. Домат. **Божновъ.** 2-й Сибирскій Казачій полкъ, командиръ полка полк. Алекс. Алекс. **Фроловъ.** Западно-Сибирскій артиллерійскій дивизионъ, командиръ дивизиона полк. Ив. Андр. **Нагибинъ.** 2-я батарея, командиръ батареи подп. Вас. Пант. **Бяковскій.** Воинскій начальникъ — полк. Андр. Андр. **Розеншильдъ-Паулинъ.** Священникъ, прот. Дм. Юс. **Солнцевъ**, онъ-же благочинный.

Вѣдомство православнаго исповѣданія.

Епископъ Туркестанскій и Ташкентскій Преосвященнѣйшій **Димитрій.**

Туркестанская Духовная Консисторія.

Члены: Прот. Алс. Алс. **Шавровъ**, свящ. Сер. Іоан. **Аполловъ** священ. Гавр. Пет. **Тихонравовъ**, свящ. Дм. **Поливкинъ.** Секретарь —

тс. Ив. Петр. **Ракитинъ**. Столоначальники: 1 стола Вас. Никанор. **Соколовъ**, 2 стола Бор. Мих. **Соколовъ**. Регистр. и Архивариусъ — Ив. Никанор. **Соколовъ**.

Туркестанскій Епархіальный Комитетъ православнаго миссіонерскаго общества.

Предсѣдатель комитета — Епископъ Туркестанскій и Ташкентскій — преосвященный **Димитрій**, товарищъ предсѣдателя — Вице-губерн. Семирѣченской области — дсс. Пав. Пет. **Осташкинъ**. Членъ-дѣлопроизводитель — свящ. Дим. **Муромцевъ**, казначей комитета — свящ. Гавр. Пет. **Тихонравовъ**.

Туркестанское Епархіальное Казанско-Богородичное братство.

Попечитель братства — преосвященный **Димитрій**. Старшина братства — прот. Алс. Алс. **Шавровъ**. Члены совѣта: свящ. Гавр. Петр. **Тихонравовъ**, свящ. Дим. Львов. **Муромцевъ**, отст. ген.-м. Дим. Роман. **Корольковъ**. Епар. набл. церков. школъ — Иоан. Льв. **Брызгаловъ**, секр. Духовн. Консист. — тс. Ив. Пет. **Ракитинъ**, купецъ — Иоан. Алс. **Петровыхъ**, мѣщанинъ — Троф. Вас. **Великановъ**. Дѣлопроизводитель совѣта — свящ. Дим. **Муромцевъ**. Казначей — Троф. Вас. **Великановъ**. „Туркестанскія Епархіальныя Вѣдомости“ редакторъ свящ. Влад. **Антоновъ**.

Туркестанскій Епархіальный училищный совѣтъ.

Предсѣдатель совѣта — прот. Алс. Алс. **Шавровъ**. Члены совѣта: прот. Дим. Юс. **Солнцевъ**, свящ. Дим. Льв. **Муромцевъ**, свящ. Гавр. Петр. **Тихонравовъ**, свящ. Дим. Иоан. **Поливинъ**, секр. Туркестанск. Духовн. Консист. — тс. Ив. Петр. **Ракитинъ**, товарищъ прокурора Евг. Ст. **Войцеховскій**, Областной инженеръ Андр. Пав. **Зенковъ**, областной архитекторъ Серг. Конст. **Тропаревскій**, сс. Ив. Льв. **Брызгаловъ**, сс. Пет. Ив. **Якобъ**.

Канцелярія совѣта.

Дѣлопроизводитель совѣта — свящ. Мало-Алматинской церкви **Ракитинъ**, письмоводитель совѣта — Вас. Ник. **Соколовъ**.

Уѣздныя отдѣленія.

Вѣрненское, предсѣдатель - свящ. Влад. Антоновъ. Члены: свящ. Ал-др. Скальскій, полк. Бакуревичъ, Н. С. Щербаковъ, нс. Алс. Ив. Васильевъ, ка. А. А. Андріевскій, ротм. Н. Ѳ. Грязновъ, Е. Д. Юсютинъ, А. Харинъ, А. И. Путаловъ, врачъ Каменицкій.

Туркестанскій нафедральный соборъ—настоятель прот. Алекс. Алекс. Шавровъ, ключарь—свящ. Серг. Іоан. Аполловъ, онъ-же благочинный.

Благочинный градо-Вѣрненскаго округа свящ. Влад. Антоновъ.

Вѣрненская Покровская приходская церковь, настоятель—свящ. Гавр. Тихонравовъ, священ. Вик. Іоак. Поливановъ.

Троицкая церковь, настоятель—свящ. Дм. Льв. Муромцевъ, священ. Мих. Лук. Ковалевъ.

Г. Вѣрный.

Кредитъ и деньги.

Русско-Китайскій Банкъ.
Сибирскій Торговый Банкъ.

Фабрики и заводы.

Винокуренный.

Пугасовъ Н. Я., ст. Софійская.

Водочный.

Пугасовъ Н. Я.

Кожевенный.

Пугасовъ Н. Я.

Пивоваренные.

Н-ки Н. И. Иванова.
Пугасовъ Н. Я.

Табачныя.

Гавриловой Н. А.
Романенковъ И. Л.
Романенко П. Л.

Типографіи.

Семир. Обл. Правленія.

Великановъ Т. В.
Зыряновой А. Я.

Чайно-разсыпное отдѣль.

Торг. домъ Лушниковъ.

Шерстоמוйки.

Лутмановъ И. Д.
Мусабаевъ Х.

Торгово-промышленныя
предпріятія.

Аптеки.

Городская.
Юзефовичъ Влад. Ниб.

Бакалейная.

Торг. домъ Шихворостовыхъ,
Пушк. ул.

Желѣзо.

Торг. домъ Шихворостовыхъ, Ко-
пальск. ул.

Керосинъ.

Т-во Нобель, Солдат. ул.

Колоніальная.

Пугасовъ Н. Я., Копальск. ул.

Мануфактура.Оленевъ М. И., просп. генерала
КолпаковскогоТорг. домъ Михайловъ и Малы-
шевъ, Пушк. ул.Абдулваліевъ И., Нарынская ул.
Деровъ А. И., тамъ-же.

Торг. домъ Бакировъ, Копальск. у.

Сырье.

Тюменевъ Х. А., Казарм. ул.

Торг. домъ бр. Костовы, Куз-
нечн. уч

Мусинъ М. С., тамъ-же.

Чай.

Торг. домъ Лушниковъ, Пушк. у.

Торг. домъ Коквинъ и Басовъ,
Пушк. ул.

Переваловой Л. В., Лепсинск. ул.

Управление Вѣрненскаго уѣзда.

Уѣздный начальникъ — ротм. Пав. Пав. **Ивановъ**. Уѣздный ве-
теринарный врачъ — ка. Мих. Петр. **Матвѣевъ**. Участковый врачъ —
сс. Пав. Фед. **Матвѣевъ**. Пунктовой ветеринарный врачъ — чн.
Инок. Алр. **Квятковскій**. Лѣсничій I разр. — ка. Хр. Георг. **Абіанць**.

Вѣрненскій уѣздъ.

Фабрики и заводы.

Винокуренный.Н-въ ком. сов. Н. И. Иванова, Сел.
Михайловск.**Кожевенные.**

Мальцевъ А. А., сел. Зайцевское.

Абдурахмановъ П., тамъ-же.

Пестовъ Ф. А., ст-ца Мало-Алмат.

Дербеконъ С., сел. Токмакъ.

Узбековъ Г., тамъ-же.

Мельницы.Лутмановъ И. Д., ст-ца Большо-
Алматинская.

Бикаевъ Т., сел. Токмакъ.

Гавриловой Н. А., ст. Большо-
Алматинская.**Пивоваренный.**

Н-ковъ Ком. Сов. Н. И. Иванова.

Шерстомойни.Н-въ Мусина М. С., ст. Мало-
Алматинская.Торг. домъ бр. Асѣвы, ст. Большо-
Алматинская.

Лутмановъ И. Д., тамъ-же.

Мусабаевъ Х., тамъ-же.

Г. Копаль.

Уѣздный городъ на р. Копаль; широта — 45° 8', долгота —
48° 43'; высота надъ уровнемъ моря — 3900 ф. Температура:
средняя годовая — 7,0, высшая — 35,2, низшая — 34,4 (по Ц.).

Среднее барометрическое давленіе—657,5; среднее количество осадковъ—337. Жителей обоого пола около 5 тыс.; домовъ—363; церквей—1; мечетей—2; учебныхъ заведеній—2. Фабрично-заводскихъ предпріятій—7, рабочихъ—18, производительность ихъ 17 тыс. руб.; ремесленныхъ заведеній—39, рабочихъ—56. Бюджетъ города: приходъ—8500 р., расходъ—6900 р. Средняя годовая плата за квартиру—150—200 р.

Находясь на магистральномъ пути въ Сибирь, изъ Туркестана въ Семирѣчье, Копаль уже по одному этому рѣзко выдѣляется изъ среды прочихъ уѣздныхъ городовъ области. Кроме того, Копаль ведетъ, сравнительно, обширную торговлю съ Китаемъ. Базары города очень оживленные, такъ какъ поддерживаются постоянной внутренней торговлей киргизъ съ дунганами, татарами и таранчами.

Управленіе Копальскаго уѣзда.

Уѣздный начальникъ—подп. Ник. Вас. **Лебедевъ**. Уѣздный ветеринарный врачъ—ттс. Пав. Ив. **Кузнецовъ**. Участковый врачъ-лекаръ—Вас. Алр. **Грацинскій**.

Лѣсничій II раз.—кск. Петр. Кир. **Егоровъ**.

Мировые судьи: 1 уч.—кск. Ник. Петр. **Корзюковъ**, 2 уч.—ттс. Конст. Еф. **Петровъ**.

Начальникъ почтово-телеграфн. конторы—нс. Петр. Андр. **Поповъ**.

Лѣсничій—кск. Пет. Кирил. **Егоровъ**.

Войсковыя части.

Г. Копаль.

5-й Западно-Сибирскій стрѣлковый баталіонъ, командиръ баталіона—полк. Ник. Макар. **Щукинъ**. Смотритель продовольственнаго магазина—гс. Ив. **Евлагинъ**.

Г. Лепсинскъ.

Уѣздный городъ, расположенъ при верховьяхъ рѣки Лепсы, подъ 47°56' сѣверной широты и 80°35' восточной долготы. Жителей обоого пола—8371; домовъ—579, церквей—1, ме-

четей—1, учебныхъ заведеній—2; фабр.-завод. предпр.—6, рабочихъ—25, производительность—5,1 тыс. руб.; ремесленныхъ заведеній—27, рабочихъ—32. Бюджетъ города: приходъ—7400 р расходъ—6400 р. Средняя годовая плата за квартиру—120—300 руб.

Вслѣдствіе заброшенности города въ сторону отъ трактовыхъ путей, какъ общественная, такъ и торговая жизнь въ немъ развита очень слабо.

Управление Лепсинскаго уѣзда.

Уѣздный начальникъ—шт.-кап. **Богаевскій**. Уѣздный ветеринарный врачъ—нс. Пав. Вас. **Зорковъ**. Участковый врачъ—клас. Алс. Алр. **Сперанскій**.

Мировые судьи: 1 уч.— кск. Алр. Мих. **Богоявленскій**, 2 уч.— сс. Евг. Тер. **Виссендорфъ**, 3 уч.— ттс. Влр. Григ. **Топчевъ**.

Старшій помощникъ надз акц. сбор. III окр. гс. Ив. Степ. **Чукреевъ**.

Начальникъ почт.-телеграф. конт.—нс. Дам. Конст. **Попугаевъ**.

Казначей—кск. Конст. Феликс. **Купецъ**.

Старшій бухгалтеръ—гс. Леон. Гр. **Прокофьевъ**.

Лѣсничій—гс. Ник. Ник **Дмоховскій**.

Войсковыя части.

Г. Лепсинскъ.

Воинскій начальникъ—кап. Гавр. Гавр. **Карнауховъ**. Николаевская церковь—настоятель (вакансія), благочинный Влад. **Цедринскій**.

Г. Джарнентъ.

Уѣздный городъ, расположенъ на рѣкѣ Усекъ. Широта—44°9′, долгота—49°44′; высота надъ уровнемъ моря—2100 ф. Температура: средняя годовая—+8,9, высшая—+40,2, низшая—29,9 (по Ц.); среднее баромет. давл.—709,2; среднее количество осадковъ—145. Жителей обоого пола—4905; домовъ—1500; церквей—3; мечетей—17; учебныхъ заведеній—5; фабрично-

заводск. предпр.—27, рабочихъ—61, производительность—34,9 тыс. р.; ремесленныхъ заведеній—17, рабочихъ—50. Бюджетъ города: приходъ—25100 р., расходъ—24200 р. Средняя годовая плата за квартиру 120—150 р.

Населеніе Джаркента весьма пестрое: дунгане, таранчи и китайцы составляютъ болѣе половины общаго числа жителей. Жители преимущественно занимаются земледѣліемъ, огородничествомъ и садоводствомъ. Торговля оживленная вслѣдствіе товарообмѣна съ Китаемъ.

Управление Джаркентскаго уѣзда.

Уѣздный начальникъ—подп. Вас. Вас. **Смирновъ**. Уѣздный ветеринарный врачъ—ттс. Тубекъ **Исенгуловъ**. Участковый врачъ—сс. Богус. Алр. **Церавскій**.

Мировой судья I уч.—клс. Ив. Мат. **Жербовскій**.

Начальникъ почт.-телеграф. конт. клр. **Плошай**.

Казначей—нс. Ал-др. **Фелиц. Чаплинскій**.

Войсковыя части.

Г. Джаркентъ.

3-й Западно-Сибирскій стрѣлковый баталіонъ, командиръ баталіона—полк. Конст. Ив. **Наратовъ**. Западно-Сибирская казачья бригада, начальникъ бригады—ген.-м. Влад. Ив. **Жигалинъ**. 1-й Сибирскій казачій Ермака Тимофеева полкъ—командиръ полка (вакансія).

Джаркентскій продовольственный магазинъ, смотритель—кр. Ив. Евд. **Кашинъ**.

Священникъ—настоятель Николаевской церкви—Алр. Мих. **Комаровскій**.

Благочинный священникъ Вас. Вас. **Суворовъ**. Ильинская церковь, настоятель—священникъ Вас. Вас. **Суворовъ**.

Г. Пржевальскъ.

Уѣздный городъ, расположенъ на рѣкѣ Караколѣ и въ 12 верст. къ югу отъ озера Иссыкъ-Куль. Жителей обоого пола—9733; домовъ—1005; церквей—2; мечетей—9; учебныхъ заведеній—4; фабрично-заводскихъ предпріятій—46, рабочихъ—84, производительность—41,2 тыс. руб.; ремесленныхъ заведеній—89, рабо-

чяхъ—92. Бюджетъ города: приходъ—24800 р., расходъ—22900 р. Средняя годовая плата за квартиру—80—120 р.

Пржевальскъ, называвшійся прежде Караколь, получилъ это названіе въ честь скончавшагося тамъ знаменитаго путешественника Н. М. Пржевальскаго.

Пржевальскъ не имѣетъ особаго торгово-промышленнаго значенія, т. к. значительно удаленъ отъ пути, соединяющаго Западную Сибирь съ Туркестаномъ и, кромѣ того, онъ мало доступенъ благодаря вѣтренымъ переваламъ. Базаръ же города довольно боеспъ и изобилуетъ значительнымъ пригономъ скота. Цѣны на жизненные припасы очень низки. Окрестности города отличаются богатѣйшей природой и многими минеральными источниками.

Управленіе Пржевальскаго уѣзда.

Уѣздный начальникъ (вакансія).

Уѣздный ветеринарный врачъ—ка. Алр. Ник. Косатинъ.

Участковый врачъ—нс. Аб. Ицк. Левинъ.

Лѣсничій II раз.—гс. Вас. Вас. Перовскій.

Мировыя судьи: 1 уч.—ттс. Вас. Ив. Петровыхъ, 3 уч.—нч. Алр. Алр. Барковскій.

Управляющій таможен. уч. сс. Алр. Алр. Михайловъ.

Начальникъ почт.-телеграф. конт.—гс. Соколовъ.

Казначей—кск. Вик. Льв. Ждановъ.

Старшій бухгалтеръ—нс. Алр. Алр. Петровъ.

Г. Пржевальскъ.

Благочинный—протоіерей Мих. Заозерскій. Церковь во имя Пр. Животв. Троицы—настоятель прот. Мих. Заозерскій (Военнаго вѣдомства).

Г. Пишпекъ.

Уѣздный городъ на рѣкѣ Алмедикѣ. Ширина—42°53', долгота—44°17'; высота надъ уровнемъ моря—2310 ф. Температура: средняя годовая +9,3, высшая +36,8, низшая—31,7 (по Ц.); средн. баром. давл.—6991; средн. колич. осадковъ—

393. Жителей обоого пола—9733; домовъ—1417; церквей—1; мечетей—5; учебныхъ заведеній—4; фабрикъ и заводовъ—6; рабочихъ—31, производительность ихъ—9,6 тыс. руб.; ремесленныхъ заведеній—87, рабочихъ 195. Бюджетъ города: приходъ—60800 руб., расходъ—60500 р. Средняя годовая плата за квартиру—120—150 руб.

Главное занятіе городского населенія—торговля, земледѣліе, огородничество, садоводство и пчеловодство.

Пишпекъ и его уѣздъ имѣютъ, сравнительно, видное торговое значеніе, снабжая своими хлѣбомъ нѣкоторыя мѣста Туркестана, а также вывозя въ Европейскую Россію продукты своего скотоводства. Въ громадныхъ садахъ Пишпека, кромѣ грушъ и яблокъ, культивируется виноградъ, персики, абрикосы, гранатъ и проч. При хорошемъ и обширномъ городскомъ садѣ имѣется школа садоводства, дающая краю большой контингентъ садовниковъ.

Управленіе Пишпекскаго уѣзда.

Уѣздный начальникъ войсковой старшина Пет. Ник. **Затиньшиновъ**. Уѣздный ветеринарный врачъ—ка. Евг. Мих. **Чеботовъ**. Участковый врачъ—клс. Як. Конст. **Шахворостовъ**.

Лѣсничій—ка. Юсиф. Вас. **Царуновъ**.

Мировой судья I уч.—Ив. Алр. **Николаевъ**.

Начальникъ почт. телеграф. конторы—нс. Сергѣй Яков. **Алтунинъ**.

Старшій помощникъ надзир. акц. сбор. III окр. 4 уч.—нс. Ник. Петр. **Бѣлбровъ**.

Казначей—гс. Фед. Сем. **Калмаковъ**.

Старшій бухгалтеръ—нч. Пав. Евг. **Анимбапьевъ**.

Войсковыя части,

Г. Пишпекъ.

Воинскій начальникъ—подп. Вик. Пет. **Макаровъ**.

Священникъ, онъ-же настоятель Александро-Невской церкви—Ник. **Евнитскій**. Благочинный—священникъ Ал-др. Дм. **Никольскій**. Николаевская церковь—настоятель священникъ Ал-др. Дм. **Никольскій**.

Г. Пишпекъ.

Торгово-промышл. предприятия.

Аптеки.

Квейтманъ Ибр. Лейб.

Вино и спиртъ.

Пугасовъ Н. Я.

Н-ковъ ком. сов. Н. И. Иванова.

Мануфактура.

Ходжаевъ А.

Смѣшанная торговля.

Мирзабасевъ С. А.

Пишпекскій уѣздъ.

Мануфактура.

Алимджановъ Т., сел. Токмакъ.

Торг. домъ бр. Яушевы, тамъ-же.

Чай и сахаръ.

Переваловой Л., сел. Токмакъ.

К а т а л о г ъ

и з д а н і й Сыръ-Дарьинскаго Областного
Статистическаго Комитета.

Съ 1887 (– года учрежденія Комитета) по 1910 годъ.

1) «Обзоръ Сыръ-Дарьинской области за 1885 годъ» Страницъ 355.

С о д е р ж а н і е: *Общее описаніе*: Краткій историческій очеркъ образования области, географическое положеніе, границы, пространство, орографія, лесовыя и суглинковыя равнины, пустыни, гидрографія и климатъ. *Естественныя произведенія*: Естественные лѣса: горные и равнинные Искусственные лѣса. Травяная растительность. Фауна (звѣри, птицы, пресмыкающіяся, рыбы, насѣкомыя, саранча и приносимый ею вредъ). *Народонаселеніе*: Краткій очеркъ исторической жизни береговъ Сыра. Народности, населяющія область. Религіозный составъ населенія. Сословный составъ. Численность и бытъ населенія. *Колонизація области. Земледѣліе. Ирригація. Скотоводство. Промышленность*: причины малаго развитія промышленности. Хлопководство. Шелководство Табаководство. Винодѣліе и винокуреніе. Приготовленіе сантонина. Шерстяное производство. Кожевенное производство. Выдѣлка стекла. Другіе мелкіе промыслы населенія. Горно-заводская промышленность. Рыболовство. Пчеловодство. Общіе выводы. *Торговля*: Финансовое положеніе. Санитарное состояніе области. Народное образованіе. Строительно-дорожная часть. 16 статистическихъ таблицъ.

2) «Труды Сыръ-Дарьинскаго Областного Статистическаго Комитета въ 1887—1888 г.г.» Изданіе 1888 г. Страницъ 264. Цѣна 1 р. 50 к.

С о д е р ж а н і е: «Протоколы засѣданій Сыръ-Дарьинскаго Областного Статистическаго Комитета». *П. Аверьяновъ*.—«Обзоръ статистическихъ работъ съ 1866 года по 1887 годъ по Сыръ-Дарьинской области». *П. Хомутовъ*.—«По поводу обзора г. Аверьянова». *В. Наливкинъ*.—«Опытъ статистическаго очерка кишлака Нанай». *Н. Острюмовъ*.—«Пословицы туземнаго населенія Туркестанскаго края». *А. Вишнегорскій*.—«Преданія изъ калмыцкаго времени у современныхъ кара-киргизъ Ауліеатинскаго уѣзда».

Его-же. — «Краткій списокъ населенныхъ мѣстъ Туркестанскаго участка». Его-же. — «Объяснительная записка къ краткому списку населенныхъ мѣстъ Туркестанскаго участка». Его-же. «Вѣдомость о количествѣ газетъ и журналовъ». *Н. Остроумовъ*. — «Свѣдѣнія о Туркестанской туземной газетѣ».

3) *Н. П. Остроумовъ* — «**Пословицы туземнаго населенія Туркестанскаго края**». Изданіе 1888 года. Страницъ 48. Цѣна 25 к

4) *Н. Дмитровскій*. «**Что стоитъ городъ Ташкентъ**». Изданіе 1888 года. Страницъ 24. Цѣна 25 к.

5) «**Обзоръ области за 1886 годъ**». Изданіе 1889 г.

6) «**Обзоръ Сыръ-Дарьинской области за 1887 годъ**». Изданіе 1889 года. Страницъ 281.

7) «**Султаны Кенисара и Садыкъ**». Біографическіе очерки султана Ахмета Кенисарина. Обработано для печати и снабжено примѣчаніями *Е. Т. Смирновымъ*. Съ портретомъ Садыка, 5-ю рисунками и 9 политипажами. Изданіе 1889 года. Страницъ 133. Цѣна 2 р.

С о д е р ж а н і е: Предисловіе. Первоначальная дѣятельность Кенисары Касымова. Дѣйствія манаповъ Днантая и Урмана. Смерть Кенисары и его приближенныхъ въ войнѣ съ кара-киргизами. Потомство Кенисары-хана. Причина переселенія сыновей Кенисары-хана на берега рѣки Сыра. Дѣятельность султана Садыка до взятія русскими Ташкента. Взятіе русскими Ташкента. Участіе Садыка въ войнѣ русскихъ съ Бухарою. Участіе Садыка въ возмущеніи Абдуль-Малика (Катта-тюри). Завоеваніе русскими Хивы и переходъ Садыка къ туркменамъ. Пребываніе Садыка въ Кашгарѣ и возвращеніе въ русскіе предѣлы. Свѣдѣнія объ Аблай-Ханѣ. Замѣтка о Кенисарѣ. Замѣтка о смерти Кенисары. Битва подъ Узунъ-агачемъ. Причины движенія русскихъ отрядовъ въ культурную часть Средней Азіи. Взятіе русскими гор. Туркестана. Бой подъ Акбулакомъ. Рекогносцировка гор. Чимкента. Бой подъ Иканомъ. Бой подъ Шоръ-тюбе. Взятіе гор. Ташкента. Зимнее движеніе къ гор. Джизаку. Бой подъ Сары-булакомъ. Стычка подъ Джизакомъ. Сраженіе подъ Зерабулакомъ. Нападеніе Садыка на колонну генерала Бардовскаго. Выходъ Туркестанскаго отряда на рѣку Аму-Дарью. Свѣдѣнія о походѣ Якубъ-бека въ Аксу. Свѣдѣнія о взятіи Кашгара китайцами.

8) «**Обзоръ Сыръ-Дарьинской области за 1888 годъ**». Изданіе 1890 года. Страницъ 356.

9) «**Обзоръ Сыръ-Дарьинской области за 1889 годъ**». Изданіе 1890 года. Страницъ 380.

10) «**Сборникъ матеріаловъ для статистики Сыръ-Дарьинской области**». Томъ I. Изданіе 1891 г. Страницъ 440. Цѣна 3 р. 50 к.

С о д е р ж а н і е: *И. Оракуловъ*. «Статистическія данныя о кишлакѣ Чиназъ». *В. П. Благовѣщенскій*. — «Къ вопросу о вакуфахъ Сыръ-Дарьинской

области. *Ячникъ*. «Статистическія данныя о русскомъ населеніи гор. Ауліеата». *И. Гейеръ*. «Матеріалы къ изученію бытовыхъ чертъ мусульманскаго населенія Туркестанскаго края. I Ишаны». *Николай Васильевъ*—«Ташкентскіе татары, ихъ браки, разводы, рожденія и смертность». *И. Гейеръ*. «Пожары за пятилѣтній періодъ съ 1885 - 9 гг. включительно». *В. П. Аверьяновъ*. «Ташкентскій уѣздъ». *И. Гейеръ*. «Селеніе Никольское». *В. Галляновъ*. «Статистическія данныя о кустарной, ремесленной, заводской и фабричной промышленности русской части города Ташкента». *И. Гейеръ*. «Свѣдѣнія о количествѣ экземпляровъ періодической прессы, обращающейся среди населенія Сыръ-Дарьинской области». Б. Т. «Ташкентская мужская гимназія». *И. Гейеръ*. «По современному состоянію земледѣльческихъ угодій среди населенія Ташкентскаго уѣзда Сыръ-Дарьинской области». *А. Шишовъ*. «Смертность и причины смертности жителей Казалинскаго уѣзда». *В. Благовищенскій*. «Медицинскія наблюденія въ Ташкентскомъ военномъ госпиталѣ». I. «Крупозная пневмонія 1889—90 года въ сравненіи съ той же пневмоніей 1887—8 года и значеніе вдыханій хлороформа при этой болѣзни». *Н. П. Остроумовъ*. «Пословицы и поговорки туземнаго населенія Туркестанскаго края». *А. А. Диваевъ*. «Этнографическіе матеріалы: былины, сказки, басни, пословицы, загадки, примѣты туземнаго населенія Сыръ-Дарьинской области».

11) *П. Лессаръ*. «*Оксусъ*», его древнее соединеніе съ Каспійскимъ моремъ. Съ листомъ чертежей Съ французскаго перевелъ и примѣчаніями снабдилъ *А. Романовичъ*. Изданіе 1891 года Страницъ 38. Цѣна 50 к.

12) **Обзоръ Сыръ-Дарьинской области за 1890 годъ**. Изданіе 1891 года. Страницъ 304.

13) **Обзоръ области за 1891 годъ**. Изданіе 1893 г.

14) **Сборникъ матеріаловъ для статистики Сыръ-Дарьинской области**. Томъ II. Изданіе 1892 г. Страницъ 548 Цѣна 2 р.

С о д е р ж а н і е: *И. Авдакушинъ*. Санитарный обзоръ Аму-Дарьинскаго отдѣла съ 1887—91 г.г.». *И. Гейеръ*. «Крестьянская колонизація въ Сыръ Дарьинской области». *О. Шкапскій*. «Матеріалы для статистики гор. Ташкента. Движеніе православнаго населенія за 1881—90 г.». *Н. С. Лыкошинъ*. «Населеніе и смертность въ туземной части гор. Ташкента». *Н. Васильевъ*. «Швейныя мастерскія въ Ташкентѣ». *П. Мельниченко*. «Народныя бѣдствія въ Сыръ-Дарьинской области въ первой половинѣ 1880 г.». *П. Рейнботъ*. «Статистическія свѣдѣнія о преступленіяхъ и проступкахъ, совершаемыхъ въ Сыръ-Дарьинской области». *А. А. Диваевъ*. «Этнографическіе матеріалы».

15) «**Юганнъ Гаури. «Исламъ въ его вліяніи на жизнь его послѣдователей»**. (Сочиненіе, удостоенное преміи Гаагскаго о-ва распространенія христіанства). Пер. съ нѣм. *П. И. Хомутова*. Изд. 1893 г. Стр. 577. Ц. 3 руб.

Содержаніе: Посвященіе. Предисловіе. Отъ переводчика. Введеніе. Восточный вопросъ. Пророкъ арабовъ. Исламъ. Правовѣріе и шитизмъ. Дальнѣйшія новообразования и опыты реформъ. Семейный бытъ. Общественный строй. Исламская культура. Школа, наука и искусство. Мусульманскіе властители. Священная война и войско. Внутреннее государственное устройство. Общій обзоръ и взглядъ на будущее. Задачи христіан. народовъ.

16) **«Сборникъ матеріаловъ для статистики Сыръ-Дарьинской области».** Томъ III. Изд. 1894 г. Стр. 395. Цѣна 2 руб.

Содержаніе: *И. Гейеръ.* «Голодъ и колонизація» (съ картой). «Вѣдомость сельскимъ и аульнымъ обществамъ Аулиеатинскаго уѣзда; описаніе границъ Аулиеатинскаго уѣзда; результаты поземельно-податныхъ работъ въ Ташкентскомъ уѣздѣ». *М. Маркевичъ.* «Поземельно-податныя свѣдѣнія по Ташкентскому уѣзду». *А. Диваевъ.* «Энтографическіе матеріалы». *Н. П. Остроумовъ.* «Разсказъ въ стихахъ о сраженіи русскихъ съ мусульманами въ гор. Чимкентѣ (на сартовскомъ языкѣ)».

17) **«Автобіографія Тамерлана»**, переводъ съ тюрскаго *Нила Лыкошина.* Изданіе 1894 г. Страницъ 115. Цѣна 1 р. 50 коп.

18) **Обзоръ Сыръ-Дарьинской области за 1892 годъ.** Изд. 1894 г. Стр. 200.

19) **Обзоръ десятилѣтней дѣятельности амбулаторной лечебницы для туземныхъ женщинъ и дѣтей въ гор. Ташкентѣ».** (1883—94 г.г.) Составленъ женщинами-врачами: *А. Пославской и Е. Мандельштамъ.* Изданіе 1894 года. Страницъ 117. Цѣна 1 р. 50 к.

Содержаніе: Письмо женщинъ-врачей къ военно-медицинскому инспектору. Обстоятельства, предшествовавшія учрежденію лечебницы; личный персоналъ лечебницы. Открытіе лечебницы. Приемы первыхъ больныхъ и ихъ отношенія къ женщинамъ-врачамъ. Краткое описаніе туземной части гор. Ташкента: улицъ, домовъ, дворовъ и домашняго обихода. Одежда туземокъ. Посѣщеніе туземками бани и ихъ отношеніе къ водѣ. О питаніи туземцевъ. Положеніе туземной женщины въ семьѣ и отношеніе туземокъ къ своимъ дѣтямъ. I) О дѣтяхъ. Описаніе обстановки жизни дѣтей поскольку таковая непосредственно вліяетъ на происхожденіе и развитіе различнаго рода заболѣваній. Обученіе дѣтей. О болѣзняхъ дѣтсей. II) О женщинахъ. Время созрѣванія туземокъ для брачной жизни по Корану. Половая зрѣлость сартянокъ и время появленія у нихъ менструаціи. Ранніе браки туземокъ. Одежда дѣвушекъ, вышедшихъ по понятіямъ туземцевъ изъ дѣтскаго возраста. Прическа и головныя украшенія. Краткое описаніе типовъ туземокъ. Описаніе женской половины жилища. Жизнь туземки и ее занятіе въ домашнемъ быту. Отношеніе мужа къ женамъ. Отношеніе просватанной дѣвушки къ жениху. Обрядъ вѣнчанія и пиршества послѣ вѣнчанія. Развлеченія женщинъ; женскіе оркестры и танцовщицы. О родахъ и родильницахъ. Положеніе въ обществѣ бездѣтной сартян-

ки. О плодовитости сартянокъ по сравненію съ плодовитостью женскаго неселенія Европы. О безплодіи среди туземокъ. Роды у туземокъ и обстановка, при которой приходится подавать врачебную помощь. О числѣ больныхъ, посѣтившихъ лечебницу за 10 лѣтъ.

20) «Сборникъ матеріаловъ для статистики Сырь-Дарьинской области». Томъ IV. Изданіе 1895 г. Страницъ 262. Цѣна 2 руб.

Содержаніе: *Е. Т. Смирновъ*. «Задичавшая страна». *А. Москальцевъ*. «Изслѣдованіе вакуфовъ въ Ташкентскомъ уѣздѣ». *В. Благовъщенскій*. «Чимганская метеорологическая станція (лѣтній сезонъ 1894 г.)». *А. А. Диваевъ*. «Этнографическіе матеріалы: былины, сказки, пословицы, примѣты, басни, загадки». *Н. С. Дыкошинъ*. «Кодексъ приличій на востокѣ (Адабу-с-салихинъ)».

21) «Сборникъ матеріаловъ для статистики Сырь-Дарьинской области». Томъ V. Изданіе 1896 г. Страницъ 332. Цѣна 2 руб.

Содержаніе: *С. М. Граменицкій*. «Очеркъ развитія народнаго образованія въ Ташкентскомъ уѣздѣ. *Леонъ*. «Соляныя озера въ Самаркандской и Сырь-Дарьинской областяхъ». *И. В. Амичковъ*. «Забытый край». *А. Диваевъ*. «Этнографическіе матеріалы».

22) «Обзоръ Сырь-Дарьинской области за 1893 г.» Изд. 1897 г. Стр. 163

23) «Сборникъ матеріаловъ для статистики Сырь-Дарьинской области». Томъ VI. Изданіе 1897 г. Страницъ 417. Цѣна 2 руб.

Содержаніе: «Отчетъ Сырь-Дарьинскаго областного Статистическаго Комитета въ 1896 году». *И. Авдакушинъ*. «Дѣятельность Петро-Александровской гренажной станціи въ періодъ съ 1888—96 г.». *А. Благовъщенскій*. «О погодѣ на санитарной станціи Чимганъ въ сезонъ 1896 года». *И. Б. Тейхъ*. «Историческій очеркъ устройства Ташкентской химической лабораторіи и двадцатипятилѣтней ея дѣятельности». *М. П. Айдаровъ* и *П. А. Комаровъ*. «Святые чтимые туземцами, преимущественно сартами, Туркестанскаго края, Ходжа-Ахраръ и его ученики Шейхъ-Хасанъ-Шама, Шейхъ-Махмудъ-Согди». *А. А. Диваевъ*. «Этнографическіе матеріалы: сказки, пословицы и поговорки».

24) «Обзоръ Сырь-Дарьинской области за 1894 г.» Изд. 1897 г. Стр. 141.

25) «Обзоръ Сырь-Дарьинской области за 1895 г.» Изд. 1897 г. Стр. 199.

26) «Сводъ данныхъ, касающихся постройки въ гор. Чиментѣ, Сырь-Дарьинской области, свеклосахарнаго завода и разработки мѣстныхъ каменно-угольныхъ копей». Изданіе 1898 г. Страницъ 38.

27) «Сборникъ матеріаловъ для статистики Сырь-Дарьинской области». Томъ VII. Изданіе 1899 г. Страницъ 150. Цѣна 1 руб.

Содержаніе: *Н. И. Габбинъ*. «Кустарные промыслы. I. Производство сѣделъ (лечниковъ)». *И. Гейеръ*. «Въ устьѣ Сырь-Дарьи». *Н. Ды-*

кошинь.— «Роль дервишей въ мусульманской общинѣ ташкентскихъ туземцевъ. Ишаны ташкентскіе. Переводъ Рисля и Таринатъ».

28) «Сборникъ матеріаловъ для статистики Сыръ-Дарьинской области». Томъ VIII. Изданіе 1900 г. Страницъ 247. Цѣна 2 руб.

Содержаніе: *О. А. Шкатскій*. «Земледѣліе и землевладѣніе въ Шура-Ханскомъ участкѣ Аму-Дарьинскаго отдѣла». *Н. Габбинъ*. «Кустарные промыслы; производство арбъ».

29) «Сборникъ матеріаловъ для статистики Сыръ-Дарьинской области». Томъ IX. Изданіе 1901 г. Страницъ 242. Цѣна 2 р.

Содержаніе: *Колосовъ*. «Отчетъ по изслѣдованію заболѣваемости маляріею въ Акъ-Джарской, Шарапханской и Джеты-Суйской волостяхъ, Ташкентскаго уѣзда». *В. Ю. Мромовіусъ*. «Отчетъ по изслѣдованію заболѣваній маляріею въ Той-Тюбинской фельдшерской территоріи Ташкентскаго уѣзда». *Сусанинъ*. «Вѣдомость о русскихъ селеніяхъ Ауліеатинскаго уѣзда». *А. Диваевъ*. «Этнографическіе матеріалы». *Н. Лыкошинъ*. «Премудрость Хазратъ-султана Арифинъ-Ходжа-Ахмада Яссави».

30) «Сборникъ матеріаловъ для статистики Сыръ-Дарьинской области». Томъ X. Изданіе 1902 г. Страницъ 271. Цѣна 2 руб.

Содержаніе: *Н. Александровъ*.— «Андреевскій хуторъ». Общій обзоръ. Мѣстоположеніе имѣнія и составъ. Климатъ. Почва. Краткій историческій очеркъ. Организация хозяйства. Орошеніе. Рабочія руки. Живой инвентарь. Мертвый инвентарь. Постройки. Администрація и счетоводство. Удобреніе. Система хозяйства и полеводства. Культура хлопчатника. Сор-та хлопчатника. Обработка почвы. Производство грядъ и посѣвовъ. Прорѣживаніе всходовъ, мотыженіе и окучиваніе. Орошеніе и отношеніе хлопчатника къ водѣ. Цвѣтеніе и обрѣзываніе верхушекъ хлопчатника. Созрѣваніе коробочекъ. Сборъ волокна и урожайность. Вредныя вліянія. Истощеніе почвы хлопчатникомъ и удобреніе. Расходы и доходы, падающіе на 1 десятину хлопчатника. Культура второстепенныхъ растений: пшеница, овесъ, джугара, кукуруза, машъ и люцерна. Доходность хозяйства. Хлопкоочистительный заводъ. Заключение. *А. Диваевъ*. Алпамысъ-Батыръ (киргизская поэма)».

31) «Сборникъ матеріаловъ для статистики Сыръ-Дарьинской области». Томъ XI. Изданіе 1904 г. Страницъ 537. Цѣна 3 руб. 50 коп.

Содержаніе: *А. П. Шишовъ*.—*Сарты*. Часть I Этнографія. Предисловіе Географическій очеркъ. Климатъ. Растительность. Историческій очеркъ. Значеніе слова «сартъ». О происхожденіи сартовъ. Численность сартовъ. Наружные признаки сартовъ. Жилища. Одежда сартовъ и оружіе. Пища и напитки. Землевладѣніе. Земледѣліе. Пчеловодство. Садоводство. Огородничество. Скотоводство. Охота. Ремесла. Торговля. Шелководство. Бумагопрядильни. Красильныя заведенія. Ткацкія. Выдѣлка бумаги. Переплетное

мастерство. Кожевенное производство. Шорное производство. Сапожное производство. Салотопленное производство. Мельницы. Круподерки. Маслобойни. Ганчарное производство. Чугунное производство. Мѣдныя издѣлія. Издѣлія изъ серебра. Желѣзное производство. Издѣлія изъ дерева. Издѣлія изъ камыша. Характеристика сартовъ. Преступленія и пороки. Религія и обряды. Раздѣленія на классы. Обряды. Сватовство и свадьба. Калымъ и мекръ. Разводъ. Погребеніе. Міросозерцаніе сартовъ. Народная медицина. Положеніе женщины у сартовъ. Уходъ за дѣтьми, ихъ питаніе, обученіе и школы. Праздники и народныя увеселенія. Заболѣваемость сартовъ: болѣзнь острья инфекціонныя и міазматическія Венерическія болѣзни. Зобъ. Болѣзни паразитическія, конституціональныя. Болѣзни органовъ дыханія и обонянія. Болѣзни кровеносной системы. Болѣзни органовъ пищеваренія. Болѣзни женскихъ половыхъ органовъ Болѣзни нервной системы. Болѣзнь костей Проказа. *А. Диваевъ*. «Памятники киргизскаго народнаго творчества Джебъ-Тыркандъ (этнографическій набросокъ)».

32) «Сборникъ матеріаловъ для статистики Сыръ-Дарьинской области». Томъ XII. Изданіе 1905 г. Страницъ 385 и 10 большихъ складныхъ метеорологическихъ таблицъ. Цѣна 3 руб.

Содержаніе: *А. Шишовъ*.—*Сарты*. Этнографическое и антропологическое изслѣдованіе. Часть II. (Антропология) описательная часть. Ростъ. Вѣсъ. Измѣренія туловища и конечностей. Высота надъ почвой или поломъ Верхняя конечность. Туловище. Нижняя конечность. Измѣреніе различныхъ частей туловища (пропорціи). Измѣренія конечностей (пропорціи). Измѣренія головы: діаметры. Кривыя или дуги. Ушныя хорды. Измѣренія лица. Указатели. Общія выводы *А. Диваевъ*. Этнографическіе матеріалы:—«Киргизская сказка»—киргизскій текстъ и русскій переводъ. «Кара-киргизская колыбельная пѣсня». «Нѣсколько словъ къ таблицамъ для климатографіи Сыръ-Дарьинской области за 10-ти лѣтній періодъ—съ 1885 по 1904 годъ.

33) «Обзоръ Сыръ-Дарьинской области за 1902 г.» Изд. 1902 г. Стр. 200.

34) *П. И. Кубасовъ*. «О микробахъ палюдизма». *Микробиологическія, эпидемическія и климатическія изслѣдованія*. Съ микрофотографическими снимками микробовъ палюдизма въ разныхъ стадіяхъ ихъ развитія Изда-ніе 1906 г. Страницъ 111. Цѣна 80 коп.

35) «Обзоръ Сыръ-Дарьинской области за 1904 годъ». Изданіе 1906 г. Страницъ 253 текста и 76 таблицъ. Цѣна 2 р.

36) «Обзоръ Сыръ-Дарьинской области за 1906 годъ». Изданіе 1907 г. Страницъ 287 текста и 69 таблицъ. Цѣна 2 руб.

Содержаніе: *Естественныя и производительныя силы области и экономическая дѣятельность ея населенія* Границы области и ея населеніе. Земледѣліе. Скотоводство. Обеспеченіе народнаго продовольствія. Садовод-

ство. Огородничество. Лѣсоводство Колонизація области Ирригація *Промыслы городского и сельского населенія*. Хлопководство. Шелководство Пчеловодство Виноградарство и винодѣліе. Рыболовство. Горное дѣло Торговля. Фабрично-заводская промышленность и мелкіе промыслы. Подати и повинности. Окладные сборы. Городскіе доходы и расходы. Ссудныя кассы. Народныя бѣдствія и связанныя съ ними натуральныя повинности. Воинская повинность. Акцизные сборы. *Общественное благоустройство и благочиніе*. Почта и телеграфъ. Тюрьмы и арестанты. Пожары. *Народное здравіе и общественное призрѣніе* (санитарное состояніе области). Состояніе народного здравія. Пастеровская станція. Врачебныя участки, медицинскій и фармацевтическій персоналъ. Аптеки. Оспопрививаніе. Расходы на медицинскую часть. Судебно-медицинская часть. *Народное просвѣщеніе*. Учебныя заведенія. Ученныя общества и бібліотеки.

37) «Сборникъ матеріаловъ для статистики Сыръ-Дарьинской области». Томъ XIII. Изданіе 1908 г. Страницъ 151. Цѣна 1 р. 50 к.

Содержаніе: *Ш. Н. Кубасовъ*. «О микробахъ палюдизма историческая справка». *А. Диваевъ*. «Сказки киргизъ Сыръ-Дарьинской области», киргизскій текстъ, русскій переводъ.

38) «Обзоръ области за 1908 г.» Изд. 1909 г. Стр. 93. Цѣна 1 р. 20 к.

39) «Адресь-Справочникъ Туркестанскаго края». Изданіе 1910 г. Около 400 стр. Книга снабжена иллюстраціями и картой края. Цѣна 1 р. 50 к.

Особенно большое вниманіе въ этой книгѣ удѣлено фабрично-заводской и торгово-промышленной жизни Туркестанскаго края, съ каковой цѣлью въ Адресь-Справочникѣ указаны всѣ кредитныя учрежденія, фабрики, заводы и торгово-промышленныя фирмы (магазины, лавки, склады конторы и пр. по всѣмъ городамъ и пр. мѣстностямъ Туркестана, съ указаніемъ предмета ихъ производства и торговли (въ алфавитномъ порядкѣ) и полныхъ адресовъ.

Въ книгѣ приведенъ какъ общій очеркъ экономической, торгово-промышленной жизни Туркестанскаго края, такъ и въ отдѣльности для каждой изъ 5-ти областей края (Сыръ-Дарьинской, Самаркандской, Ферганской, Закаспійской и Семирѣченской) по однообразной программѣ.

Кромѣ разнаго рода справочныхъ свѣдѣній, въ книгѣ помѣщенъ личный составъ правительственныхъ учреждений военнаго и гражданскаго вѣдомствъ, войсковыя части, духовное вѣдомство, общественныя и частныя учрежденія по всѣмъ областямъ края.

Складъ изданій — при Сыръ-Дарьинскомъ Областномъ Статистическомъ Комитетѣ (Ташкентъ, зданіе Областного Правленія).

Изданія Комитета можно также получить изъ книжнаго склада при редакціи журнала «Туркестанское Сельское Хозяйство» и изъ всѣхъ книжныхъ магазиновъ города Ташкента.